

제235회 성남시의회 임시회

2018년도 주요업무계획

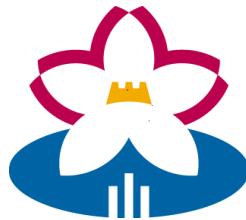

성남시 분당구

목 차

I. 일반현황

○ 기본현황	5
○ 연혁 및 지역특성	6
○ 기구현황	7
○ 정·현원현황	8
○ 재정현황	9

II. 주요업무 추진계획

【 행정교육체육위원회 】

○ 행정지원과	13
○ 시민봉사과	27
○ 가정복지과	39
○ 건설 1 과	45

【 경제환경위원회 】

○ 행정지원과	59
○ 세 무 1 과	69
○ 세 무 2 과	81
○ 경제교통과	95
○ 환경위생과	103
○ 녹지공원과	113
○ 도시미관과	143

【 문화복지위원회 】

○ 사회복지과	155
○ 가정복지과	169
○ 환경위생과	189

【 도시건설위원회 】

○ 시민봉사과	205
○ 경제교통과	215
○ 건설 1 과	225
○ 건설 2 과	241
○ 건축 과	261
○ 도시미관과	273

일 반 현 황

◆ 기본 현황	5
◆ 연혁 및 지역특성	6
◆ 기 구 현 황	7
◆ 정 · 현원현황	8
◆ 재 정 현 황	9

기 본 현 황

(2018. 1. 1 현재)

- 인 구 : 189,142세대 500,212명(시 인구 967,510명의 51.7%)
- 면 적 : 69.77km²(시 면적 141.66km²의 49.3%)
- 행정구역 : 22동, 702통, 4,294반
- 행정기구 : 13과, 63팀, 22동
- 공무원 정원 : 550명(구 312명, 동 238명)
- 교육기관 : 89개교
 - 초등학교 37개교, 중학교 25개교, 고등학교 24개교, 특수학교 1개교
(성은학교), 기타 2개교(계원예술학교, 한국외국인학교)
- 어린이집 : 340개
 - 가정 236, 민간 45, 직장 33, 국·공립 21, 부모협동 4, 법인 1
- 공장 등록 : 385개 업체
 - 아파트형 공장 265, 기타 120

연혁 및 지역특성

□ 연 혁

- 1973. 7. 1 성남시 승격
- 1991. 7. 1 성남시 분당출장소 설치
- 1991. 9. 17 성남시 분당구 승격
- 2009. 2. 27 과 직제 개편(12과 50팀)
- 2009. 10. 5 동 직제 개편(21동)
- 2012. 3. 12 과 직제 개편(13과 55팀)
- 2014. 4. 21 과 직제 개편(13과 57팀)
- 2015. 5. 1 동 직제 개편(22동)
- 2015. 11. 1 과 직제 개편(13과 56팀)
- 2017. 9. 1 과 직제 개편(13과 63팀)

□ 지역특성

- 문화도시·첨단정보도시로의 이미지 확산
 - 첨단 지식산업의 중심부로 지역경제 기반 구축
 - 활력이 넘치는 문화·예술·체육 진흥
- 수도권외곽의 중핵도시로써 양면적 역할 수행
 - 고속도로와 지하철 등 교통망 발달로 인접도시의 중심생활권역
 - 용인 등 주변지역 난개발로 도로·교통·환경 등 부담 가중
- 판교 택지개발 및 IT기업 입주에 따른 자족형 도시 형성
 - 수도권의 중심축과 근접한 곳에 위치하여 판교역을 중심으로 알파돔시티, 판교 테크노밸리 조성 등으로 지역의 경제와 산업, 문화의 중심지

기 구 현 황

(2018. 1. 1 현재)

□ 區 : 13과 63팀

구 청 장
유 규 영

행정지원과 오규홍	시민봉사과 이강필	세무1과 정경철	세무2과 이유태	사회복지과 신서호	가정복지과 김용미	경제교통과 김국봉	환경위생과 홍경래	건설1과 정장훈	건설2과 김진국	녹지공원과 김명수	건축과 박경우	도시미관과 이재웅
총무 이수근	민원 윤상모	도세1 김복현	시세 박명숙	사회복지 김영채	가정복지 이희식	교통행정 김주현	환경관리 박진홍	건설행정1 남경민	건설행정2 곽원근	산림관리 김선우	건축행정 문희준	도시미관 박대식
기획감사 이원배	가족관계 등록 환경선	도세2 서미현	지방소득세1 이명희	노인복지 박진석	보육지원 이혜규	주차관리1 이종찬	환경보호 안성근	안전총괄 유호진	구조물 관리2 최은희	녹지1 김진욱	건축허가 이승진	광고물 허가 박대균
자치지원 유경화	토지정보 김영옥	세무조사1 김명숙	지방소득세2 유병상	통합조사 관리1 최찬욱	문화체육 현미숙	주차관리2 문광호	생활수질 김영산	민방위 백시윤	토목2 목정균	녹지2 양원주	건축지도 강도규	광고물 도 김중열
경리 이종락	지적관리 강성현	세무조사2 최재두	재산세1 권정자	통합조사 관리2 이연희	문화체육 현미숙	산업경제 임한택	식품위생 김현정	구조물 관리1 박재석	소하천 관리 김학성	공원1 이시연	건축물 관리 이명희	청소행정 구현정
정보통신 박병국	부동산 관리 강상구	과표 정진선	재산세2 전희영	희망나눔 강수희	문화체육 현미숙	산업경제 임한택	식품지도 채수범	토목1 김기남	기전2 김현수	공원2 김인현	건축물 관리 이명희	청소행정 구현정
			체납세 징수 김정완				위생관리 유숙영	기전1 김종국				

□ 洞 : 22개 동 주민센터(행정복지센터)

분당동 최창섭	수내1동 홍철기	수내2동 임병영	수내3동 한정심	정자동 유미열	정자1동 전만우	정자2동 이상경	정자3동 이강석
서현1동 우상환	서현2동 윤상수	이매1동 박상용	이매2동 이정문	야탑1동 김경석	야탑2동 박인자	야탑3동 최재욱	금곡동 김영만
구미동 양정민	구미1동 정은숙	판교동 조재식	삼평동 손한기	백현동 권미순	운중동 김재영		

정·현원 현황

(2018. 1. 1 현재)

구 분	총 계		일반직		청원경찰		공무직		비고
	정원	현원	정원	현원	정수	현원	정수	현원	
총 계	614	569.5	550	507.5	1	1	63	61	
구 소 계	350	330	312	294	1	1	37	35	
행정지원과	34	35	33	34			1	1	
시민봉사과	30	26.5	29	26.5			1		
세 무 1 과	22	20	22	20					
세 무 2 과	32	29.5	32	29.5					
사회복지과	35	32	29	26	1	1	5	5	
가정복지과	17	16	17	16					
경제교통과	22	20	21	20			1		
환경위생과	24	22	24	22					
건 설 1 과	32	30	25	23			7	7	
건 설 2 과	29	28	20	19			9	9	
녹지공원과	30	30	23	23			7	7	
건 축 과	19	18	19	18					
도시미관과	24	23	18	17			6	6	
동 소 계	264	239.5	238	213.5			26	26	
분 당 동	11	10	10	9			1	1	
수 내 1 동	13	12	10	9			3	3	
수 내 2 동	9	8	8	7			1	1	
수 내 3 동	10	9	9	8			1	1	
정 자 동	11	10	10	9			1	1	
정 자 1 동	13	12	12	11			1	1	
정 자 2 동	15	13.5	14	12.5			1	1	
정 자 3 동	10	9	9	8			1	1	
서 현 1 동	13	12	12	11			1	1	
서 현 2 동	10	9	9	8			1	1	
이 매 1 동	12	10.5	11	9.5			1	1	
이 매 2 동	9	8	8	7			1	1	
야 탑 1 동	12	10.5	10	8.5			2	2	
야 탑 2 동	11	10	10	9			1	1	
야 탑 3 동	16	14.5	15	13.5			1	1	
금 곡 동	15	13.5	14	12.5			1	1	
구 미 동	13	12	12	11			1	1	
구 미 1 동	12	11	10	9			2	2	
관 교 동	11	10	10	9			1	1	
삼 평 동	13	12	12	11			1	1	
백 현 동	14	13	13	12			1	1	
운 중 동	11	10	10	9			1	1	

재 정 현 황

(2018. 1. 1 현재)

총 283,472백만원

○ 일반회계	281,060백만원
○ 특별회계	2,412백만원

□ 세 입	1,216,350백만원
○ 지방세	1,206,718백만원(99.2%)
• 도세	508,686백만원(42.1%)
• 시세	698,032백만원(57.9%)
○ 세외수입	9,632백만원(0.8%)
※ 세입자료는 2018년도 분당구 세입목표액임	

□ 세 출	283,472백만원
○ 일반회계	281,060백만원(99.1%)
• 일반공공행정	15,166백만원
• 공공질서 및 안전	830백만원
• 문화 및 관광	357백만원
• 환경 보호	21,903백만원
• 사회복지	199,501백만원
• 보건	115백만원
• 농림해양수산	949백만원
• 산업·중소기업	28백만원
• 수송 및 교통	24,155백만원
• 국토 및 지역개발	11,902백만원
• 기타	6,154백만원
○ 특별회계	2,412백만원(0.9%)
• 교통사업	2,412백만원

행정교육체육위원회

◆ 행정지원과	13
◆ 시민봉사과	27
◆ 가정복지과	39
◆ 건설 1 과	45

행정지원과

I. 일반현황

- 1. 기구 및 정·현원 15
- 2. 기본현황 16

II. 주요업무 추진계획

신규사업

- 행복한 마을, 즐거운 학교! 관계 맺기 18
- 어르신을 위한 스마트폰 활용 교실 운영 19

특수시책

- 어려운 학생에게 희망을, 분당사랑 장학사업 추진 20
- 마을 맞춤형 주민자치 특화사업 21

주요업무

- 활기찬 직장 만들기 추진 22
- 신뢰받는 공직사회 조성 23
- 정확한 통계조사 추진 24
- 2018년 주민자치 아카데미 운영 25
- IP전화 교환시스템 서버 교체 26

일 반 현 황

(2018. 1. 1 현재)

□ 기 구

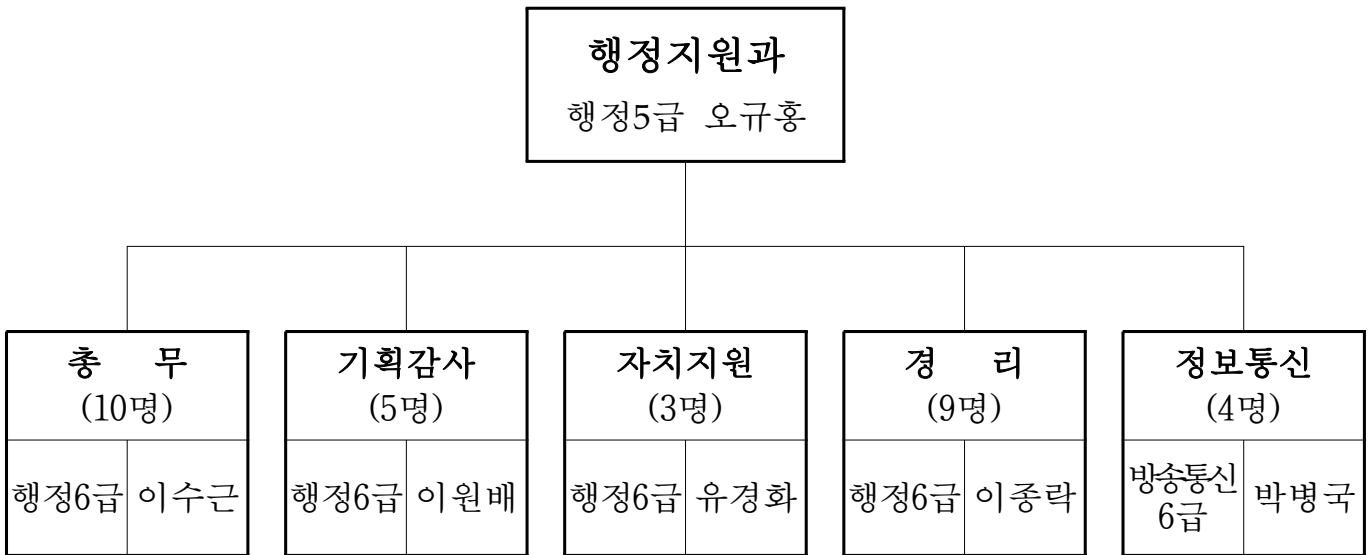

□ 정·현원

(단위 : 명)

구분 \ 직급	계	4 급	5 급	6 급	7 급	8 급	9 급	비 고
정 원	33	1	1	8	11	10	2	
현 원	32	1	1	10	14	4	2	
과부족	△1	0	0	2	3	△6	0	

□ 기본현황

○ 면적 및 행정구역

면적	법정동	행정동	통	반	비고
69.35km ²	18	22	702	4,294	

○ 통·반장

(단위 : 명)

통수	반수	통장			반장			비고
		계	남	여	계	남	여	
702	4,294	661	99	562	2,088	230	1,858	

○ 유관단체

(단위 : 개소/명)

계	주민자치위원회	방위협의회	바르게살기위원회	자유총연맹위원회	새마을지도자	새마을부녀회	자율방범대	비고
2,012	22 433	13 143	14 200	7 108	20 286	22 367	22 475	

※ 자율방범대 9개 지대 176명, 어머니방범대 13지대 299명

○ 학교

(단위 : 개교)

계	초등학교	중학교	고등학교	기타
89	37	25	24	특수학교 2 외국인학교 1

○ 청내 보육시설

(단위 : 명)

시설명	위치	면적	교사	보육아동		비고
				정원	현원	
분당구청 어린이집	별관 1층	290.88m ²	9	46	43	

○ 구내식당 운영

위 치	규 모		이용인원	운영요원	운영방법	비 고
	면적	수용인원				
청사내 지하 1층	532m ²	180명	1일 평균 350명	5명	직 영	식대 3,500원

○ 주민자치센터 운영

운영 동	프로그램 현황	1일 평균 이용인원	비 고
22개 동	774개 (동별 29개 ~ 49개)	3,592명	

○ 전산교육장

위 치	교 육 장		장 비 현 황					
	면적	시설정원	PC	프린터	스캐너	빔프로젝터	보조스크린 (LCD 52")	방송장비 (앰프, 마이크)
별관 1층	84m ²	30명 (1일 4개반)	31대	1	1	1	3	1

<신규사업>

- 마을에서 크는 아이들 -

「행복한 마을, 즐거운 학교!」 관계 맺기

【행정지원과】

마을과 학교가 함께 아이들을 키우며 지역의 인프라를 교육과정에 연계 활용할 수 있도록 하고, 마을 속에서 참여자치 경험의 장을 제공하여 풀뿌리 민주주의 실현에 기여

□ 개 요

- 기 간 : 2018. 2~12월
- 대 상 : 22개동 주민자치센터 ⇔ 37개 초등학교
 - ※ 효율적 업무추진을 위해 분당구⇔자치협의회⇔성남교육청 사전협약
- 사업내용 : 주민자치와 교육자치가 함께하는 마을자치 활성화
- 소요예산 : 비예산

□ 추진계획

- 2018. 3월 : 협약 체결(동장⇔주민자치위원장⇔학교장)
 - 주요내용
 - 마을교육공동체 활성화를 위한 인적·물적자원의 교류 및 협력
 - 기타 양 기관의 공동 관심사에 대한 지속적인 협조
- 2018. 3~11월 : 교류사업 추진
 - 명예 주민자치위원 위촉 및 활동(특화프로그램으로 운영)
 - 상호 공간(시설)개방 활용
 - 연계사업(동아리 지원, 학부모 참여, 자원봉사활동, 지역특화 등)발굴
- 2018. 11월 : 우수사례 공유 및 전파(특화사업 발표회와 병행)

□ 기대효과

- 역사 및 환경 등 지역특색을 살린 학습과 봉사활동의 장을 넓힌 공동체 문화 활동으로 이웃을 알고 애郷심을 키워가는 계기 마련
- 마을(지역)에서 다양한 만남과 체험을 통해 삶의 주인으로 살아가고 스스로의 권리를 키워 세대를 아우르는 실질적 주민자치의 토대형성

<신규사업>

어르신을 위한 스마트폰 활용 교실 운영

【행정지원과】

젊은층은 스마트폰을 제약없이 사용하는데 비해 어르신 대부분이 스마트폰을 소지하고 있지만 활용이 익숙하지 않은 어르신을 위한 맞춤형 스마트폰 활용 교실 운영

□ 개요

- 교육기간 : 2018년 2월 ~ 11월
- 교육횟수 : 4회
- 교육대상 : 80명 (65세 이상, 성남시 거주)
- 교육과목 : 스마트폰을 이용한 실생활 활용 교육
 - 스마트폰 기능 숙지
 - SNS 활동 및 생활정보(교통정보, 쇼핑, 금융거래 등)
- 교육운영 : 3주과정(총 30시간)
- 소요예산 : 4,200천원

□ 추진계획

- 추진일정
 - 2017. 12월 : 스마트폰 활용 교실 교육계획 수립
 - 2018. 2월 ~ 11월 : 스마트폰 활용 교실 운영
 - 2018. 12월 : 교육결과 및 만족도 설문 조사 결과 보고
- 교육홍보 : 시정소식지, 홈페이지, SNS 등 홍보매체 활용

□ 기대효과

- 스마트폰 앱을 활용한 인터넷 검색 및 온라인 소통 강화
- 스마트폰을 이용한 편리한 생활정보 및 지식 습득

<특수시책>

어려운 학생에게 희망을, 분당사랑 장학사업 추진

【행정지원과】

가정 형편이 어렵고 모범적인 우수한 학생에게 장학금을 지원하여 학업에 전념케 함으로써 국가와 지역사회 발전을 선도해 나갈 수 있는 우수한 인재로 성장하는 계기 마련

□ 개 요

- 추진기간 : 연중
- 대 상 : 성남시 관내 고등학생 중 저소득 우수학생
- 후 원 자 : 종교시설, 병원, 기업체, 유관단체 등 희망기관단체 및 개인
- ※ 2017년 추진실적 : 후원자 13명, 장학생 24명(40,008천원)

총사업비	재 원 별				연 도 별		
	국 비	도 비	시 비	기 타	2017년까지 투자	2018년	2019년이후
227				227	227	40	

□ 추진계획

- 후원자 선정
 - 장학금 후원 희망자나 기관·단체에 장학사업 제안, 후원자 발굴
- 대상자 선정
 - 저소득층 자녀로 학교장의 추천을 받아 성적이 우수한 고등학생 선발
- 후원내용
 - 후원자-학생 간 일대일 또는 다자간 결연
 - 1년간 또는 졸업 시 까지 수업료 전액 지원 및 장학증서 수여
- 추진절차 및 시기

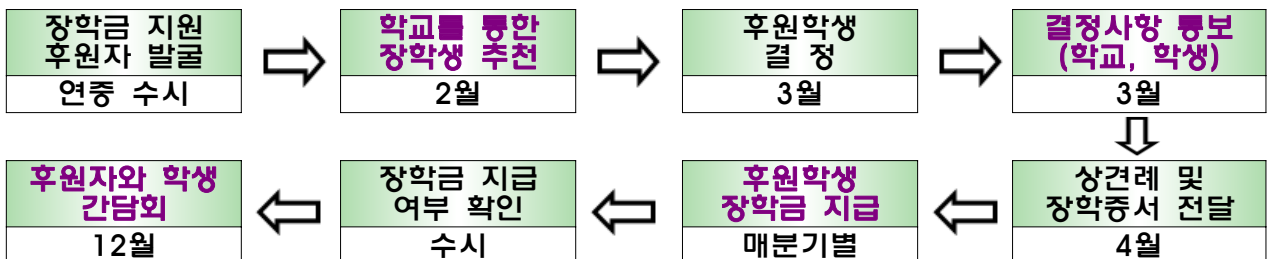

□ 기대효과

- 지역사회의 우수한 자원 발굴·지원을 통해 지역사회 발전에 기여

<특수시책>

- 개성이 넘치고 이야기가 있는 - 마을 맞춤형 주민자치 특화사업

【행정지원과】

주민이 내 마을의 고유한 특성을 알고 다양한 테마를 발굴·기획하고 참여하여 특색있는 마을을 직접 만들면서 “동네” 라는 마을공동체성을 회복하는 계기를 마련하고자 함.

□ 개 요

- 사업명 : 『1주민자치센터 1특화 사업』
- 추진기간 : 2018. 2 ~ 12월
- 추진주체 : 각 동(洞) 「주민자치위원회」
- 소요예산 : 비예산(동별 수강료 지원 등)

□ 그간의 추진상황

- 2017. 2~12월 : 22개동 『1주민자치센터 1특화사업』 추진
- 2017. 11. 17 : 2017년 분당구 주민자치센터 우수사례 발표회 개최

□ 추진계획

- 추진일정

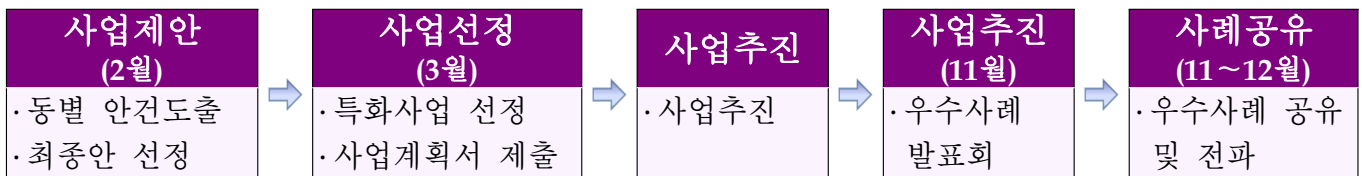

18. 주민자치센터 우수사례 발표회

- 개최시기 : 2018. 11월중
- 대 상 : 22개동 주민자치위원회
- 예 산 액 : 10,200천원(행사운영비 8,000천원 / 동 지원금 2,200천원)
- 주요내용 : 주민자치위원회별 우수사례 성과보고서 제출, 서면심사를 거쳐 선정된 사례에 대한 발표회 개최

□ 기대효과

- 주민화합과 지역공동체 형성에 기여하여 진정한 주민자치의 기반마련
- 주민주도의 실질적 마을협의체로서 주민자치위원회 역할·지위 강화

<주요업무>

활기찬 직장 만들기 추진

【행정지원과】

직원 후생복지 증진으로 사기를 북돋고 근로의욕을 향상시키며, 즐거운 직장 분위기를 조성하여 질 높은 행정서비스 제공에 기여하고자 함.

□ 개요

- 지원대상 : 일반직, 공무원, 임기제 등
- 지원내용 : 연중 수시로 직원 후생복지 증진을 위한 인센티브 제공
- 소요예산 : 69백만원

□ 그간의 추진상황(2017년)

- 부서별 출선수범 공무원 선진지역탐방 : 53명 13,250천원
- 직원의 소중한 날 운영 : 618명 30,900천원(문화상품권 50천원 지급)
- 공무원 체육대회 개최 : 1회(10월) 7,700천원
- 공무원 취미동호회 지원 : 4회 총 8,000천원(4개 동호회 분기별 각 500천원)
- 복무관리 우수부서 평가 시상 : 4회 총 7,600천원(분기별 7개 부서 시상)

□ 추진계획

- 부서별 출선수범 공무원 선진지역탐방 : 55명 13,750천원
- 직원의 소중한 날 운영 : 637명 31,850천원(문화상품권 50천원 지급)
- 공무원 체육대회 개최 : 1회 7,700천원
- 공무원 취미동호회 지원 : 4회 총 8,000천원(4개 동호회 분기별 각 500천원)
- 복무관리 우수부서 평가 시상 : 4회 총 7,600천원(분기별 7개 부서 시상)

□ 기대효과

- 직원들의 사기 증진과 근무의욕 향상으로 활기찬 직장 분위기 조성

신뢰받는 공직사회 조성

【행정지원과】

청탁금지법 시행, 공직자 청렴정책 기반 강화 등 공직기강 확립으로 무사안일한 직무수행 태도를 근절하고 시정시책의 효율적인 추진과 신뢰받는 공직사회를 조성코자 함.

□ 개 요

- 기 간 : 연중
- 대 상 : 35개 부서(13개 과, 22개 동)
- 추진내용
 - 공직기강 확립을 위한 기동감찰 및 복무 점검
 - 청탁관련 감찰, 민원처리실태 점검, 업무추진 실태 감사 등
- 소요예산 : 9,600천원

□ 그간의 추진상황

- 공직기강 확립을 위한 기동감찰 및 복무 점검 : 30건 지적
- 민원처리실태 점검 : 11회 실시 6건 주의조치
- 업무추진 실태 감사 : 6개 동 종합감사 실시

□ 추진계획

- 공직기강 확립을 위한 기동감찰 및 복무 점검
 - 기 간 : 연중
 - 대 상 : 구·동 전직원
 - 내 용 : 청탁금지법 위반, 복무위반 행위, 주민불편사항 유발 행위 등
- 민원처리실태 점검
 - 기 간 : 매월
 - 대 상 : 각 과에서 처리한 유기한 민원
 - 내 용 : 민원서류 적정 처리 여부 등
- 업무추진 실태 감사
 - 기 간 : 연중
 - 대 상 : 각 과 및 동
 - 내 용 : 동 주민센터 종합감사 및 상시 업무추진 실태 감사

□ 기대효과

- 위법·부당행위 시정으로 신뢰받는 구정 실현 및 청렴한 분위기 조성

정확한 통계조사 추진

【행정지원과】

주민 생활의 양적·질적 수준을 종합적으로 측정하고 사업체에 대한 고용·생산 등에 관한 사항을 파악하여 정책수립 및 연구 자료로 활용하기 위한 통계조사를 추진코자 함.

□ 개 요

- 기 간 : 연중
- 대 상 : 2017년 기준 사업체조사 등 3종
- 추진내용 : 조사원 방문 면접조사 및 인터넷조사 병행 실시
- 소요예산 : 114,215천원

□ 그간의 추진상황

- 2016년 기준 사업체조사 : 29,405개업체
- 2016년 기준 광업·제조업조사 실시 : 143개업체
- 2017년제8회 사회조사 : 표본740가구 15세이상 가구원 1,691명

□ 추진계획

- 2017년 기준 사업체조사 실시
 - 기 간 : 2018. 2. 6 ~ 4. 5
 - 대 상 : 2017년 12월말 현재 종사자 1인 이상인 모든 사업체
 - 내 용 : 사업체 공통항목 13개 및 도 특성항목 3개
- 2017년 기준 광업·제조업조사 실시
 - 기 간 : 2018. 6. 20 ~ 7. 24
 - 대 상 : 2017년 12월말 현재 종사자 10인 이상인 광업·제조업체
 - 내 용 : 사업체명, 종사자, 연간매출액 등 15개 항목
- 2018년 제9회 성남시 사회조사 실시
 - 기 간 : 2018. 8. 28 ~ 9. 28
 - 대 상 : 37개 표본조사구 740가구 중 만15세이상 가구원
 - 내 용 : 복지, 주거, 문화, 소득 등 7개 분야 및 성남시 특성항목

□ 기대효과

- 정확한 통계조사 실시로 양질의 통계정보 제공

<주요업무>

- 주민자치 역량강화를 위한 -
2018년 주민자치 아카데미 운영

【행정지원과】

주민자치위원회가 실질적 주민대표기구로 지역공동체의 중심기능을 할 수 있도록 지역리더로서의 역할을 정립하고 주민자치위원의 자치역량을 강화하고자 함

□ **개 요**

- 교육기간 : 2018. 7월, 9~10월(총3기 운영) / 【주 1회 2시간 4주과정, 16~18시】
- 장 소 : 구청 대회의실
- 대 상 : 132명(기수별 44명)
 - 기수별 각동 주민자치위원 2명(2017년도 아카데미 미이수자 포함)
- 교육내용
 - 변화하는 주민자치 환경이해, 주민자치위원 역할 및 리더십
 - 자치활동분야, 마을사업 등 우수사례 소개 등
- 교육방법 : 전문 교육기관 위탁
- 소요예산 : 8,000천원

□ **그간의 추진상황**

- 2017. 7. 5 ~ 7.26 : 제1기 주민자치 아카데미(수료 39명, 88%)
- 2017. 9. 6 ~ 9.27 : 제2기 주민자치 아카데미(수료 35명, 79.5%)
- 2017.10.11 ~ 10.25 : 제3기 주민자치 아카데미(수료 34명, 77.3%)

□ **추진계획**

- 2018. 4월 중 : 주민자치 아카데미 운영계획 통보
- 2018. 5월 중 : 위탁교육 용역발주
- 2018. 6월 중 : 주민자치 아카데미 교육대상자 선정 및 제출
- 2018. 7월, 9~10월 : 주민자치 아카데미 교육실시
- 2018. 11월 중 : 교육 결과보고(만족도 평가) 및 정산

□ **기대효과**

- 연속 강좌를 통한 교육의 지속성 유지
- 기획력 등 다양한 프로그램을 통한 주민자치 리더로서의 능력을 배양하고, 창조력 향상을 통한 유기적이고 효율적인 관계 형성

<주요업무>

IP전화 교환시스템 서버 교체

【행정지원과】

IP전화 교환시스템의 노후 서버를 교체하여 안정적 유지관리를 하고,
잡은 장애로 인한 행정업무 불편을 해소

※ 서버 내용연수 : 6년(조달청고시 제2014-12호)

□ 개 요

- 사업기간 : 2018. 1 ~ 3월
- 대 상 : IP전화 교환시스템 서버 1식(이중화)
 - 제조사(도입년도) : LG에릭슨(2009. 4월)
 - 용량 : 1,000회선
- 주요내용
 - 서버 H/W 및 S/W 업그레이드
 - 전원 이중화 구성
- 소요예산 : 42,900천원

□ 추진계획

- 2018. 1월 : 보안성검토 이행
- 2018. 2월 : 사업발주 및 서버교체
- 2018. 3월 : IP전화 교환시스템 신규서버 운영

□ 기대효과

- 안정적인 행정전화 교환시스템 운영

시민봉사과

I. 일반현황

- 1. 기구 및 정·현원 29
- 2. 기본현황 30

II. 주요업무 추진계획

특수시책

- 시민 중심 『맞춤형 민원서비스』 제공 32
- 민원접수증 청렴시책 등 홍보 34

주요업무

- 『시민이 행복한 민원센터』 운영 35
- 서비스 행정 중심 무인민원발급창구 운영 36
- 가족관계등록 처리결과 안내서비스 확대 운영 37
- 안심상속 통합신청 서비스 운영 38

일 반 현 황

(2018. 1. 1 현재)

□ 기 구

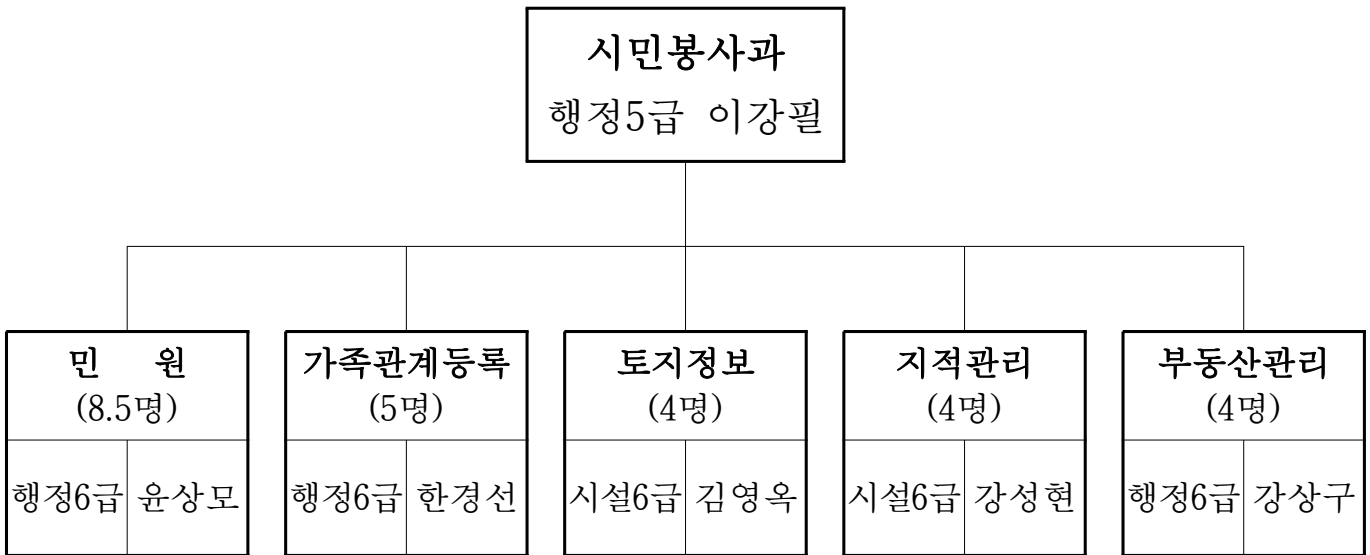

□ 정·현원

(단위 : 명)

구분 \ 직급	계	5 급	6 급	7 급	8 급	9 급	비 고
정 원	29	1	5	8	8	7	
현 원	26.5	1	10	8	3	4.5	
과부족	△2.5	-	5	-	△5	△2.5	

□ 기본현황

○ 주민등록인구 현황

(단위 : 세대, 명, 권)

주민등록 인구				가족관계등록 인구	
세대수	계	남	여	인구수	제적부
189,142	500,212 (100%)	242,435 (48%)	257,777 (52%)	91,989	263

○ 동별 주민등록인구수

(단위 : 명)

동별	구분	세대수	인구			연도별 현황		
			계	남	여	2015	2016	전년대비
	계	189,142	500,212	242,435	257,777	501,889	503,830	0.7%감소
	분당동	10,492	27,955	13,642	14,313	28,340	28,108	
	수내1동	7,353	18,145	8,676	9,469	17,985	18,128	
	수내2동	3,270	10,972	5,333	5,639	11,023	11,026	
	수내3동	5,364	14,911	7,392	7,519	15,310	15,133	
	정자동	8,529	21,013	10,436	10,577	21,449	21,171	
	정자1동	13,618	30,997	14,583	16,414	30,054	30,769	
	정자2동	7,723	17,383	8,196	9,187	17,791	17,626	
	정자3동	6,156	16,440	7,904	8,536	16,753	16,593	
	서현1동	12,331	32,742	15,819	16,923	32,595	32,789	
	서현2동	6,871	19,615	9,610	10,005	19,826	19,708	
	이매1동	9,076	27,104	13,240	13,864	27,474	27,394	
	이매2동	4,670	14,475	7,118	7,357	14,761	14,527	
	야탑1동	7,551	18,275	8,939	9,336	18,529	18,522	
	야탑2동	6,300	17,568	8,408	9,160	17,890	17,802	
	야탑3동	13,199	31,219	15,380	15,839	31,854	31,369	
	금곡동	12,426	30,131	14,228	15,903	30,216	30,214	
	구미동	13,052	32,971	15,934	17,037	33,257	33,354	
	구미1동	7,160	18,575	8,993	9,582	18,651	18,723	
	관교동	7,882	24,234	11,855	12,379	23,724	24,116	
	삼평동	8,641	25,483	12,407	13,076	26,053	25,864	
	백현동	10,067	29,159	14,164	14,995	27,288	29,521	
	운중동	7,411	20,845	10,178	10,667	21,066	21,373	

○ 외국인 등록현황(외국국적 동포 포함)

(단위 : 명)

계	미 국	중 국	캐나다	일 본	호 주	기 타
7,092 (100%)	2,735 (39%)	1,297 (18%)	1,033 (15%)	364 (5%)	231 (3%)	1,432 (20%)

○ 동별 외국인 등록인구수

(단위 : 명)

구분 동별	외국인 등록현황			연도별 현황		
	계	남	여	2015	2016	전년대비
계	7,092	3,357	3,735	7,270	7,198	1.4%감소
분 당 동	239	104	135	246	225	
수 내 1 동	425	204	221	478	464	
수 내 2 동	61	28	33	63	58	
수 내 3 동	120	47	73	96	114	
정 자 동	275	148	127	247	245	
정 자 1 동	1,498	798	700	1,605	1,558	
정 자 2 동	160	68	92	163	172	
정 자 3 동	161	71	90	154	147	
서 현 1 동	481	235	246	612	553	
서 현 2 동	118	47	71	111	120	
이 매 1 동	210	99	111	225	211	
이 매 2 동	95	37	58	130	119	
야 탑 1 동	263	111	152	266	258	
야 탑 2 동	140	49	91	138	139	
야 탑 3 동	231	93	138	237	234	
금 곡 동	525	228	297	600	577	
구 미 동	357	174	183	257	395	
구 미 1 동	252	111	141	419	259	
판 교 동	272	125	147	250	264	
삼 평 동	395	249	146	266	284	
백 현 동	460	216	244	298	408	
운 중 동	354	115	239	409	394	

○ 가족관계등록

(단위 : 건)

구 분	합 계	출 생	사 망	혼 인	이 혼	기 타
2016년	14,888 (100%)	4,709 (32%)	2,040 (14%)	4,341 (29%)	718 (5%)	3,080 (20%)
2017년	13,335 (100%)	4,135 (31%)	1,991 (15%)	4,164 (31%)	733 (6%)	2,312 (17%)

<특수시책>

시민 중심 『맞춤형 민원서비스』 제공

【시민봉사과】

민원편의 시책을 통해 시민 개개인이 만족하는 신속하고 편리한 맞춤형 민원서비스로 시민 중심 행정 구현

□ 개 요

- 사업기간 : 연중
- 사업내용
 - 민원 도우미 운영, 사회적 약자 배려창구 운영 등 맞춤형 민원서비스 제공
 - 증명민원 및 가족관계등록신고의 신속한 처리로 민원편의 제공
- 소요예산 : 5백만원

□ 추진계획

- 민원안내도우미 운영 : 1일 2인
 - 민원안내, 민원 서식 작성 안내, 복사 및 팩스지원 등
 - 2017년 실적 : 13,497건
 - 민원안내 7,159건, 복사지원 3,697건, 팩스지원 2,641건
- 사회적 약자 배려창구 운영
 - 노약자, 장애인, 임산부 등 순번 대기 없이 처리하는 사회적 약자 전용 창구 운영
 - 안내팻말 제작, 설치 · 운영
- 외국인 민원 안내창구 운영
 - 영어, 일본어, 중국어에 능통한 직원 창구 배치 민원처리
- 무인민원발급창구 운영 : 22대 / 민원종류 79종
 - 2017년 발급실적 : 300,227건

- 24시간이내 가족관계등록 신고 처리
 - 개명, 등록기준지 변경, 귀화신고민원 24시간 이내 처리, 문자알림 제공
 - 2017년 실적 : 951건
 - 개명 668건, 등록기준지변경 271건, 귀화통보 12건

□ 기대효과

- 사회적 배려가 필요한 장애인 등에 맞춤형 민원서비스 제공
- 신속·정확한 민원처리로 시민의 민원행정서비스 체감만족도 제고

민원접수증 청렴시책 등 홍보

【시민봉사과】

각종 민원서류를 접수하고 있는 유기한 민원¹⁾ 창구에서 민원을 접수한 민원인에게 우리구의 청렴시책을 홍보하고, 청렴을 저해하는 요소들을 미연에 방지하고 예방하고자 함.

□ 개 요

○ 2017년 민원 접수현황

계	고충민원	단순민원	복합민원	즉결민원
42,511	36	29,915	6,710	5,850

□ 추진계획

- 추진기간 : 연중
- 추진내용 : 유기한 민원 접수증 교부 시 청렴시책 홍보
- 추진계획
 - 유기한 민원서류 접수 후 출력한 접수증에 우리구의 청렴시책을 홍보하는 고무인을 제작·날인하여 교부
 - 청렴시책 홍보내용 : “청렴문화의 새로운 시작, 시민여러분과 함께 합니다”
 - 제작(안)

접 수 증	
민 원 명	청렴시책홍보 고무인날인
안내사항	
민원접수자	
경기도 성남시	

□ 기대효과

- 청렴실천의지 적극 표명으로 “신뢰받는 봉사행정” 구현
- 우리 區의 청렴 실천의지를 대내외에 홍보

1) 유기한 민원 : 유기한 민원서류는 민원실에서 접수하여 즉시 처리부서로 이송하고, 처리부서에서는 민원사무처리기준에 규정된 처리 기간에 의해 처리

〈주요업무〉

『시민이 행복한 민원센터』 운영

【시민봉사과】

직장인이나 맞벌이 부부 등의 민원 편의를 위하여 근무시간외에 민원 창구를 운영함으로써 시민감동 민원행정 구현

□ 개 요

- 추진근거 : 성남시 민원감동센터운영 방침 및 민원여권과-46(2014.1.2)
- 운영내용

근무시간	대상민원	근무인원	비 고
<ul style="list-style-type: none"> • 평일 18:00 ~ 21:00 • 휴일 10:00 ~ 17:00 (추석·설 당일 및 전후 일은 휴무) 	<ul style="list-style-type: none"> • 제증명 10종 • 신고민원 8종 • 어디서나 민원 	1일 2명	과 자체직원 순번제 연장근무

- 최근 3년간 처리실적

(단위 : 건)

구 분	총계	제증명 발급				신고민원		
		소계	등초본 인 감	가족관계 증	기 타	소계	주민등록 신	가족관계 고
2015년	9,696	8,045	6,186	1,760	99	1,651	360	1,291
2016년	8,968	7,448	5,671	1,418	359	1,520	220	1,300
2017년	8,729	7,181 (100%)	5,676 (79%)	1,505 (21%)	0 (0%)	1,548 (100%)	133 (9%)	1,415 (91%)

※ 1일 평균 25건

□ 추진계획

- 창구 민원의 친절도 향상을 위한 친절교육(월 2회, 첫째 셋째 화요일)
- 해당 법령 및 지침 변경에 따른 교육(수시)
- 업무처리매뉴얼 비치로 업무의 공백 및 누수 방지
- 정부24(민원24) 활성화를 위한 홍보강화

□ 기대효과

- 주민이 공감하고 편리한 민원서비스 창출
- 능동적인 민원업무 처리로 신뢰받는 행정 구현

〈주요업무〉

서비스 행정 중심 무인민원발급창구 운영

【시민봉사과】

전자정부의 시대적 흐름과 행정의 효율성 제고를 위하여 민원실을 방문하지 않고도 민원서류를 발급 받을 수 있는 무인민원 발급창구를 운영함으로써 보다 나은 행정서비스를 제공하고자 함

□ 개 요

- 근 거 : 민원사무처리에 관한 법률 시행령 제27조 제2항
- 운영현황 : 22대(365운영 16개소, 근무시간 내 운영 6개소)

운영 방법	설 치 장 소	비고
365일 운영 (24시간)	분당구청, 수내1동, 서현1동, 야탑1동, 금곡동, 구미1동, 판교동, 삼평동, 백현동, 운중동, 분당경찰서, 정자역, 판교역, AK플라자, 분당서울대병원, 분당제생병원	
근무시간 내 운영	분당동, 정자동, 정자1동, 야탑2동, 야탑3동, 분당세무서	

- 무인민원발급서비스 민원종류(79종)
 - 주민등록등초본, 토지대장, 건축물대장, 자동차등록원부 등
 - 부동산등기부등본, 가족관계등록부(제적등초본), 납세증명서 등
- 2017년 발급실적 : 300,227건

□ 추진계획

- 임시청사에 무인민원발급기 이전설치 : 1개소(정자동 주민센터)
- 무인민원발급기 시스템 관리 및 유지보수
 - 서비스프로그램 업그레이드 실시
 - 정기(수시)점검, 장애요인 사전예방
 - 쾌적한 환경을 위한 내·외부 환경정비 실시
- 무인민원발급기 이용자를 위한 편의 제공
 - 구 홈페이지, 비전성남, SNS 등 활용 무인민원발급기 운영안내
 - 우리구 무인민원발급기 현황을 발급부스 및 민원대에 부착안내

□ 기대효과

- 창구 혼잡시 대기시간 없이 즉시 발급함으로 시민 편의 증진
- 야간 및 공휴일 이용 확대로 시민이 행복한 성남 이미지 제고

〈주요업무〉

가족관계등록 처리결과 안내서비스 확대 운영

【시민봉사과】

가족관계등록신고 처리결과 알림 휴대폰 문자 전송 서비스 대상의 확대 운영으로 가족관계등록신고 처리에 대한 신고인의 궁금증을 해소하여 서비스 행정의 경쟁력 제고

□ 개 요

○ 연도별 접수 처리현황

구 분	2015년	2016년	2017년
건 수	15,222	14,888	13,335

○ 대상

- 종전 : 분당구청에 가족관계등록 신고인
- 확대 : 동 주민센터에 접수된 출생, 사망 신고인

○ 처리결과 안내 시기 : 가족관계등록부 최종처리 후 즉시

- 가족관계등록신고 종류(출생, 사망, 혼인, 이혼 등 34종)
- 종류별 현황 (2017년)

구 분	계	출생			사망			혼인	이혼	기타
		소계	구	동	소계	구	동			
건 수	13,335	4,135	172	3,963	1,991	471	1,520	4,164	733	2,312

□ 추진계획

- 접수 시 처리 소요기간 및 처리결과에 대한 UMS 전송 안내
- 최종처리 후 즉시 UMS 전송
- 홈페이지, SNS 등 활용 홍보

□ 기대효과

- 처리결과에 대한 신고인 궁금증 해소로 신속·신뢰행정 구현

<주요업무>

안심상속 통합신청 서비스 운영

【시민봉사과】

사망자의 상속인이 상속재산 확인을 통합 신청함으로써 상속인의 시간·비용 절감으로 시민이 행복한 성남 구현

□ 개 요

- 근거 : 행정자치부 예규 제21호
- 통합신청대상(6종) : (1)국세정보 (2)금융거래정보 (3)연금가입정보
(4)지방세정보 (5)자동차소유정보 (6)토지소유정보
- 신청처 : 구청 또는 동 주민센터
- 신청자격 : 사망자의 상속 1, 2, 3순위자 (선순위 없는 경우 후순위 가능)
※ 1순위 : 직계비속·배우자, 2순위 : 직계존속, 3순위 : 형제자매
- 처리절차
 - 행정포털시스템 맞춤형서비스(안심상속)에 등록 입력
 - 처리기관(각 해당부서)에서 신청인에게 결과 회신
- 2017년 구청 접수건수 : 290건

□ 추진계획

- 관련부서와 연계협조 처리
- 사망신고 접수 시 후속 상속 사항 안내문 배부
- 홈페이지, SNS 등 활용 적극 홍보

□ 기대효과

- 민원인의 시간적, 경제적 비용 절감으로 시민 만족 행정서비스 실현

가정복지과

I. 일반현황

- 1. 기구 및 정·현원 41
- 2. 기본현황 42

II. 주요업무 추진계획

주요업무

- 생활체육 확대를 위한 구청장기 종목별 체육대회 개최 43

일 반 현 황

(2018. 1. 1 현재)

□ 기 구

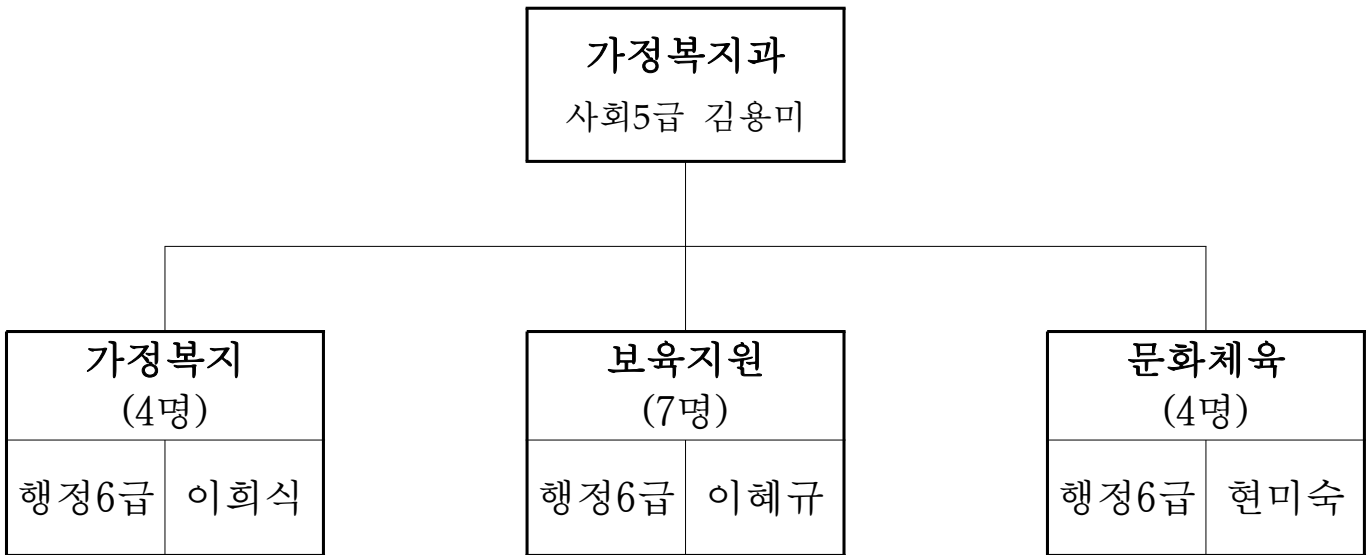

□ 정 · 현원

(단위 : 명)

구분 \ 직급	계	5 급	6 급	7 급	8 급	9 급	비 고
정 원	17	1	3	3	6	4	
현 원	16	1	5	5	3	2	
과부족	△1	-	2	2	△3	△2	

□ 기본현황

○ 체육시설업

(단위 : 개소)

계	수영장	골프 연습장	체력 단련장	당구장	무도장	무도장	체육장	종합체육
496	12	130	119	110	4	2	112	7

<주요업무>

생활체육 확대를 위한 구청장기 종목별 체육대회 개최

【가정복지과】

구청장기 생활체육대회를 개최하여 생활체육인구의 저변 확대를 도모하고 지역체육 활성화를 통한 구민 건강증진에 기여하고자 함

□ 개 요

- 사업기간 : 2018. 4월 ~ 10월
- 개최종목 : 5개종목(테니스, 축구, 게이트볼, 탁구, 배드민턴)
- 소요예산 : 30백만원

□ 추진계획

사 업 명	2018년 개 최 계 획	동호인 현황		비 고
		클럽(개)	회원수(명)	
제25회 생활체육 테니스대회	4월	45	600	
제25회 생활체육 축구대회	5월	16	1,212	
제23회 생활체육 게이트볼대회	5월	20	379	
제13회 생활체육 탁구대회	8월	40	1,000	
제24회 생활체육 배드민턴대회	9월	26	1,450	

□ 기대효과

- 정기적인(연1회) 대회 개최로 체육인들의 경연 및 화합의 장 마련
- 생활체육의 저변을 확대하여 구민의 건강증진 도모 및 삶의 질 향상
- 생활체육 활성화를 통한 구민 여가생활 범위 확대 도모

건 설 1 과

I. 일반현황

- 1. 기구 및 정·현원 47
- 2. 기본현황 48

II. 주요업무 추진계획

특수시책

- 지하매설물 재난 컨트롤 타워 구축 운영 50

주요업무

- 안전사고 예방 및 대처요령 홍보활동 전개 51
- 시특법 대상 시설물 안전점검시기 예고제 52
- 생활민방위 교육·훈련 운영 53
- 건전한 사회복지무요원 복무관리 55

일 반 현 황

(2018. 1. 1 현재)

□ 기 구

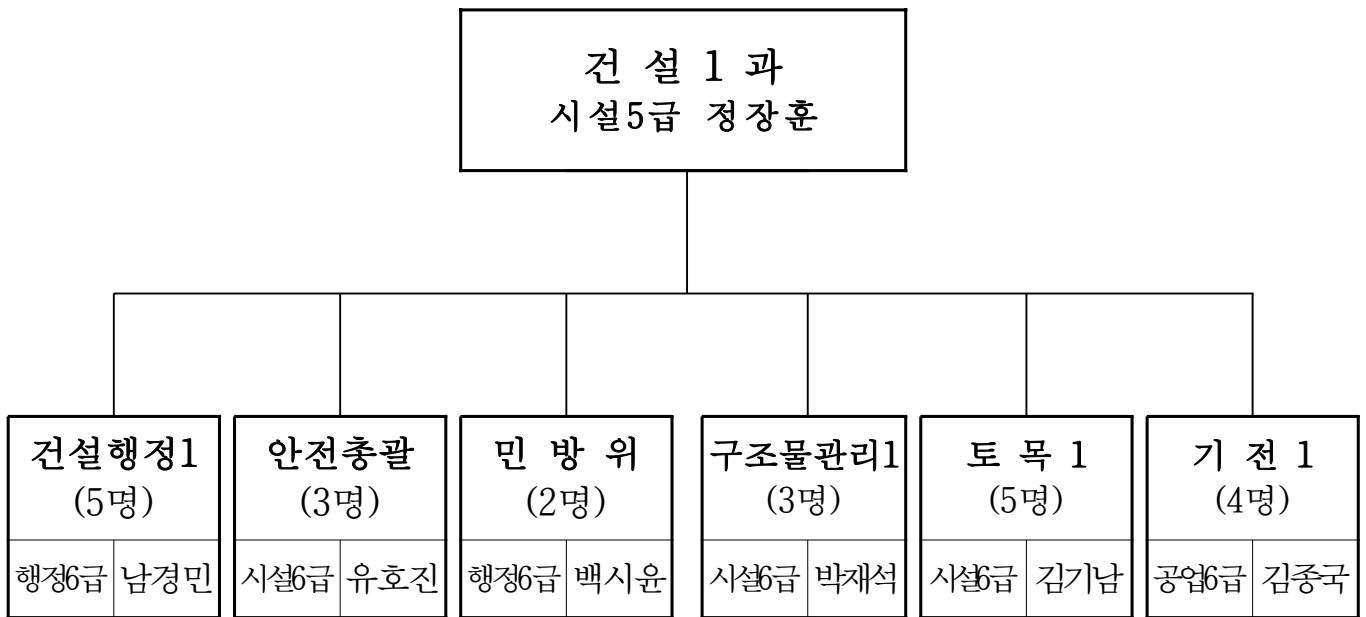

□ 정·현 원

(단위 : 명)

구분 \ 직급	계	5 급	6 급	7 급	8 급	9 급	비고
정 원	25	1	6	9	5	4	
현 원	23	1	8	9	3	2	
과부족	△2	-	2	-	△2	△2	

○ 공무원 : 7명(수료원 6, 가로등전공 1)

□ 기본현황

○ 이재민 수용시설 (단위 : 연면적(m²), 수용인원(명/m²))

계		학 교	
개소	수용인원	개소	수용인원
22	6,921	22	6,921

○ 특정관리대상시설물

총계	종교시설	집회시설
26	24	2

○ 「시특법」 대상 시설물

총계	1종 시설물	2종 시설물								
	대 형 건축물	건축물 옹벽	공동 주택	노유자 시설	대형 건축물	문화 및 집회시설	운동 시설	의료 시설	종교 시설	판매 시설
215	78	3	21	3	62	12	2	8	9	17

○ 민방위 자원 (단위:명)

계		지역민방위대		직장민방위대	
대 수	대원수	대 수	대원수	대 수	대원수
748	32,817	700	29,505	48	3,312

○ 사회복지요원 (단위 : 명)

계	행정 지원과	시민 봉사과	세무 1과	세무 2과	사회 복지과	가정 복지과	경제 교통과	환경 위생과	건설 1과	건설 2과	녹지 공원과	건축과	도시 미관과	동
125	6	6	1	1	4	7	2	4	6	2	1	3	8	74

○ 민방위 시설

• 비상급수시설

계		정부지원		공공지정		민간지정	
개 소	톤 수	개 소	톤 수	개 소	톤 수	개 소	톤 수
75	10,417	5	752	1	100	69	9,565

• 민방위 대피시설 (단위 : m²)

계	정부지원		공공지정		민간지정	
	개 소	면 적	개 소	면 적	개 소	면 적
139/1,396,447	-	-	20	157,494	119	1,238,953

○ 민방위 장비

(단위 : 점)

구 분	계	전 자 메가폰	지휘용 앰 프	응 급 처치셀	환자용 들 것	휴대용 조명등	교 통 신호봉	방독면
계	8,414	362	14	226	186	452	512	6,662
지역대	8,259	342	12	220	167	444	444	6,630
직장대	155	20	2	6	19	8	68	32

※ 2017년 방독면 3,135개 시 배부

○ 민방위 경보시설

- 경보사이렌 : 10개소

경보 시설명	위 치	가청거리	소요예산(천원)	비 고
분당구청	분당로 50(수내동 1)	1.5km	53,516	2008년
분당구보건소	양현로 306번길(야탑동 349)	〃	〃	〃
분당제2배수지	서현로 429번길 27(분당동 110)	〃	41,000	1999년
분당제2소배수지	구미동 306-3	〃	〃	〃
분당제3배수지	미금일로 74번길 15(구미동 15)	〃	〃	〃
정자2동주민센터(중형)	내정로 66번길(정자2동 118)	1.2km	35,335	2013년
궁내동 경로당(중형)	궁내로40번길 9(궁내동 352-6)	〃	35,825	2017년
판교동주민센터(중형)	서판교로 32번길 9(판교동 575)	〃	〃	〃
삼평동주민센터(중형)	동판교로 266번길 7(삼평동 712)	〃	35,839	2011년
운중동주민센터(중형)	운중로 138번길 10(운중동 935)	〃	36,706	2009년

※ 총 17개소(수정구 2, 중원구 5, 분당구 10)

- 무선앰프 : 8개소

경보 시설명	위 치	가청거리	소요예산(천원)	비 고
수내1동 주민센터	내정로 173번길 21(수내1동 30)	0.5km	1,590	1996년
수내2동 주민센터	내정로 166번길(수내2동 59)	〃	4,990	2009년
수내3동 주민센터	돌마로 356번길 43(수내3동 80)	〃	1,590	1996년
서현1동 주민센터	중앙공원로 31번길 32(서현1동89-4)	〃	〃	1996년
이매1동 주민센터	성남대로 779번길 10(이매1동 109)	〃	〃	2009년
이매2동 주민센터	탄천로 79번길 19(이매2동 138)	〃	1,900	1996년
야탑3동 주민센터	야탑로 167번길 12(야탑3동 307)	〃	1,590	〃
구미동 주민센터	구미로 130번길(구미동 227)	〃	4,990	2009년

※ 총 12개소(수정구 2, 중원구 2, 분당구 8)

※ 점검주기 : 주1회(화요일)

지하매설물 재난 컨트롤 타워 구축 운영

【건설1과】

분당구 관내의 지하 시설물이 25년 이상이 경과되어 노후·불량으로 인하여 재난이 발생할 위험이 있어, 이를 예방·대비하기 위한 컨트롤 타워를 구축하여 안전한 분당구 조성에 기여하고자 함

□ 개 요

- 사업내용
 - 현장지휘체계 확립과 유관기관과의 협력을 통한 재난 컨트롤 타워 구축
 - 대형재난 발생 시, 출동·긴급구조 통제단 가동·복구 및 수습 절차 협의
- 대상시설 : 공동구, 지하시설물(상수도, 하수도, 전기, 통신, 가스, 난방, 송유관)
- 기관별 현황 : 18개 부서/기관
 - 관련부서 : 5개부서(건설1·2과, 행정지원과, 경제교통과, 수도시설과)
 - 유관기관 : 분당소방서 등 13개 기관
- 소요예산 : 비예산

□ 그간의 추진상황

- 2017. 7. 13. : 지하매설물 재난 컨트롤타워 구축운영 관계기관 1차 회의 개최
- 2017. 11. 29. : 지하매설물 재난 컨트롤타워 구축운영 관계기관 2차 회의 개최

□ 운영방법

- 기관별 지하매설물 담당자 지정 및 비상연락망 수시 정비로 비상 대비 체계 구축
- 재난 예비·단계에 따른 유관기관의 인원 및 장비 확인
- 지하매설물 안전관리(재난발생대비 훈련, 연락체계·상황전파 협의) 및 기타 건의사항 등 의견교환

□ 추진계획

- 2018년 4월 : 지하매설물 재난 발생 시나리오 훈련 추진
- 매년 4월·11월 : 지하매설물 재난 컨트롤타워 구축운영 관계기관 회의 정례화

□ 기대효과

- 지하매설물 관리주체가 모두 참여하는 통합적 협업체계 구축으로 선제적·예방적 안전관리 역량 강화

<주요업무>

안전사고 예방 및 대처요령 홍보활동 전개

【건설1과】

각종 재난 및 안전사고를 예방하고 발생 시 대처능력을 향상하기 위한 홍보활동을 실시하여 시민의 안전의식 고취

□ 개 요

- 시민 대상 「안전점검의 날」 캠페인 실시
 - 시기 : 매월 4일 (기상악화나 공휴일의 경우 다음날 실시)
- 소요예산 : 3,770천원

□ 그간의 추진상황

- 2017년 「안전점검의 날」 캠페인 실시 결과
 - 총 12회 실시(자율방재단, 분당구모범운전자회 등 34개 기관, 669명 참여)

□ 추진계획

- 유관기관 및 시민단체, 언론 참여 활동 전개
 - 성남시지역자율방재단, 안전보건공단, 지역난방공사 등 관내 유관기관 합동 실시
 - 행사내용 공보관실 보도자료 배포 및 지역신문, 방송사 보도 추진
- 계절에 적합한 안전 테마 선정으로 참여율 재고
 - 봄 철 : 해빙기, 산불, 영농철
 - 여름철 : 폭염, 풍수해, 물놀이, 식품안전
 - 가을철 : 등산, 다중이용시설, 산불
 - 겨울철 : 화재예방, 눈길 교통사고
- 캠페인 효율성 증대 지역 선정
 - 지하철역 등 유동인구를 고려한 지역에서 실시
 - 배너설치 및 리플렛·기념품 등을 배부하여 관심 유도
 - 주민 참여도가 높은 지역 대규모 행사와 연계하여 실시

□ 기대효과

- 시민 안전의식 고취를 통한 안전문화 분위기 정착
- 시민의 안전사고 예방 및 대처능력 향상

<주요업무>

시특법 대상 시설물 안전점검시기 예고제

【건설1과】

「시설물의 안전관리에 관한 특별법」에 따라 실시하는 안전점검에 대하여, 시설물 관리주체의 점검시기 착오를 예방하고 적기에 안전 점검을 실시할 수 있도록 하는 사전예고 안내 서비스 운영

□ 개요

- 「시설물의 안전관리에 관한 특별법」에 따른 시설물의 점검시기
 - 정기점검 : 매년 상·하반기
 - 정밀점검 : 2~4년에 1회 이상
 - 정밀안전진단 : 4~6년에 1회 이상

○ 점검대상 (단위 : 개소)

총계	1종 시설물	2종 시설물								
	대형 건축물	건축물 옹벽	공동 주택	노유자 시설	대형 건축물	문화 및 집회시설	운동 시설	의료 시설	종교 시설	판매 시설
215	78	3	21	3	62	12	2	8	9	17

○ 소요예산 : 비예산

□ 그간의 추진상황

- 2017년 안전점검 대상 사전 통보
 - 정기점검 통보 : 3회 (상반기 1회, 하반기 2회)
 - 정밀점검 및 정밀안전진단 통보 : 2회 (상·하반기 각1회)
 - 2018년 점검대상 사전 통보 : 1회

□ 추진계획

- 점검시기 도래 전 통보 및 독려제도 실시
 - 정기점검
 - 매 반기(3월, 9월) 점검대상 통보(매 반기 말 점검독려)
 - 정밀점검 및 정밀안전진단
 - 매년 초 점검대상 도래 통보 · 매월 점검 확인 독려

□ 기대효과

- 시설물 안전점검 도래시기 예고로 미실시 예방
- 관리주체가 적합한 시기에 시설물 유지관리 하여 재난예방
- 사전알림 서비스로 인한 시민 만족도 증가

<주요업무>

생활민방위 교육 · 훈련 운영

【건설1과】

시대상황에 맞는 통일 안보관을 확립하고 재난 유형별로 응급조치 및 사태수습 능력을 배양하여 생활민방위 태세 확립

□ 개 요

- 기 간 : 2018. 3월 ~ 11월
- 장 소 : 성남시 민방위 안전체험센터 등
- 대 상 : 32,817명(1~4년차 15,244명, 5년차 이상 17,573명)
- 종 류 : 본 교육(1·2차 보충교육), 비상소집훈련(1·2차 보충훈련)
 ※ 편의시책 : 현지교육, 토·일요일교육, 사이버교육, 훈련 자율참여 등
- 소요예산 : 17,550천원

(단위 : 천원)

총사업비	재 원 별				연 도 별		
	국 비	도 비	시 비	기 타	2017년까지 투자	2018년	2019년이후
17,550	1,572	1,101	14,877	-	17,300	17,550	17,550

□ 그간의 추진상황

- 2017년도 민방위대원 교육실적 : 99.95% (2017.12.31.현재)

구 분	교육 대상	불참율	교육결과					
			1~4년차 (기본교육-4시간)			5년차 이상 (사이버 또는 비상소집-1시간)		
			대상	참여	불참자	대상	참여	불참자
분당구	32,817	14 (0.05%)	15,244	15,242	2	17,573	17,561	12

□ 추진계획

- 민방위 기본 교육(연 1회/4시간 집합교육)
 - 대 상 : 민방위 교육 1~4년차 대원(15,244명)
 - 내 용 : 민방위 제도 및 운영(이론), 국가·역사관·재난·안전 등(강의)
민방위 대원 임무 및 역할 실전체험 훈련 등(이론+실습)
- 사이버교육 또는 비상소집훈련(연 1회/1시간)
 - 대 상 : 민방위 교육 5년차 이상 대원(17,573명)
 - 내 용 : 민방위대 편성 및 민방위 임무와 역할 교육 등(이론+실습)

□ 기대효과

- 각종 재난에 대비한 민방위대 육성 및 생활안전 역량 제고
- 시민의 생명과 재산을 보호하기 위한 대처능력 및 안보의식 고취

<주요업무>

건전한 사회복지복무요원 복무관리

【건설1과】

구청 및 동 주민센터에서 행정업무를 보조하고 있는 사회복지복무요원의 체계적인 관리로 사기진작 및 건전한 복무분위기 조성

□ 개 요

- 기 간 : 연중
- 대상인원 : 125명(구청 51, 동 주민센터 74)
- 주요내용 : 모범 사회복지복무요원 포상, 사기진작 행사, 책임보험 가입, 복무 및 소양교육, 복무점검(관리), 고충상담
- 소요예산 : 674,468천원

□ 그간의 추진상황

- 복무 및 소양교육 실시 : 상·하반기(2회)
 - 소통교육(나와 마주하기) 및 응급처치교육(심폐소생술 실습)
- 사기진작
 - 모범 사회복지복무요원 포상 : 총 15명(시장 표창, 특별휴가 2박3일)
 - 보상책임보험가입 : 총 130명(1,728천원, KB손해보험)
 - 문화체험 : 영화관람(1회, 총 114명)
- 복무점검 : 분기별 1회(총 4회)
- 고충상담 : 총 45명(정신건강복지센터상담 : 4명, 구청상담 : 41명)

□ 추진계획

- 모범 사회복지복무요원 포상 : 매월 1명(시장 표창/특별휴가 2박3일)
- 사기진작 행사 실시 : 사회복지복무요원 문화체험(연 1회)
- 보상 책임보험 가입 : 1월 중(복무 중 발생한 사고나 질병)
- 복무 및 소양교육 실시 : 연 2회(상·하반기)
 - 내 용 : 소양(친절 및 인성) 교육, 복무관련 교육
 - 강 사 : 외부강사 및 복무지도관

- 복무점검 실시 : 분기별 1회(출·퇴근, 복장 및 두발 등 용모)
- 마음건강 상담 실시 : 연중
 - 신청방법 : 희망 상담일 7일전 본인 개별 사전(전화)예약제
 - 상담문의 : 성남시 정신건강복지센터(수정구 보건소 5층)
분당구 스트레스관리실(분당구 보건소 3층)

□ 기대효과

- 건전한 복무분위기 조성 및 복무자세 확립
- 성실히 복무하는 사회복무요원 격려 및 인센티브 제공

경제환경위원회

◆ 행정지원과	59
◆ 세 무 1 과	69
◆ 세 무 2 과	81
◆ 경제교통과	95
◆ 환경위생과	103
◆ 녹지공원과	113
◆ 도시미관과	143

행정지원과

I. 일반현황

- 1. 기구 및 정·현원 61
- 2. 기본현황 62

II. 주요업무 추진계획

신규사업

- 청사 내진성능 보강공사 64

특수시책

- 직원 소통과 나눔실천을 위한 텃밭 조성 65

주요업무

- 정자동 주민센터 증축 및 리모델링 공사 66
- 안전하고 쾌적한 청사환경 조성 67
- 공용차량의 효율적 유지관리 68

일 반 현 황

(2018. 1. 1 현재)

□ 기 구

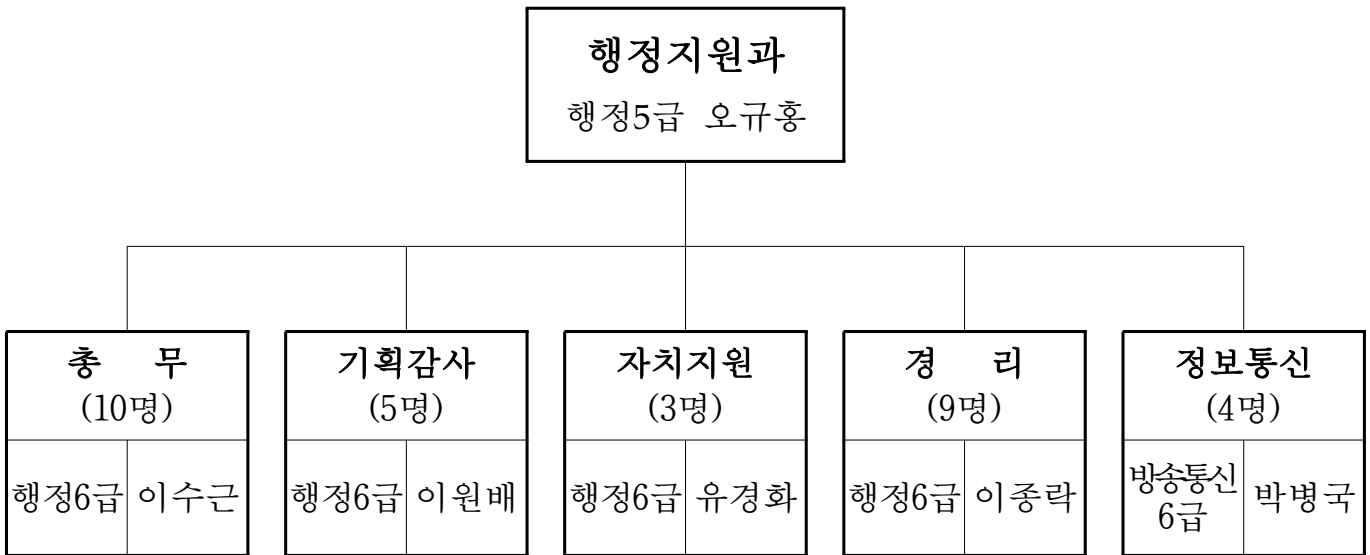

□ 정·현원

(단위 : 명)

구분 \ 직급	계	4 급	5 급	6 급	7 급	8 급	9 급	비 고
정 원	33	1	1	8	11	10	2	
현 원	32	1	1	10	14	4	2	
과부족	△1	0	0	2	3	△6	0	

□ 기본현황

○ 구 청사

• 건물 현황

위 치	대지면적	구 분	건 물		건축년도	비 고
			연면적	규 모		
분당로 50	26,134.2㎡	계	12,900.28㎡			
		본 관	9,934.6㎡	지하 1, 지상 4	1993년	
		별 관	2,965.68㎡	지하 1, 지상 4	2008년	

• 주차장 현황

(단위 : 면)

계	일 반	장애인	임산부	어르신	경 차	비 고
350	300	8	4	3	33	버스 2

○ 관용차량 및 증장비

(2017. 12. 31 기준, 단위 : 대)

총계	구														동	
	합계	승 용					승 합				화 물				특수 차량	소형 화물
		소계	경차	소형	중형	대형	소계	소형	중형	대형	소계	소형	중형	대형		
107	81	25	17	1	6	1	5	0	4	1	34	28	5	1	17	26

○ 동 청사 현황

(2017. 12.31 현재)

동 별	인구수 (명)	소재지	대지면적	건 물		건축 년도	비 고
				연면적	규 모		
계	500,212	22개소	24,085.4㎡	37,631.46㎡			
분 당 동	27,955	불정로 312	763㎡	861㎡	지하 1 지상 3	1991	3층 79㎡ 2002년 증축
수내1동	18,145	내정로 173번길 21	1,706㎡	2,354㎡	지하 1 지상 3	1992	주민센터 1,468.7㎡ 2005년 증축
수내2동	10,972	내정로 166번길 17	750㎡	862㎡	지하 1 지상 3	1992	3층 163.4㎡ 2002년 증축
수내3동	14,911	돌마로 356번길 43	750㎡	1,008㎡	지하 1 지상 3	1992	3층 260.2㎡ 2004년 증축
정 자 동	21,013	내정로17번길 4-7	356.4㎡	234.46㎡	지하 1 지상 3	2000	환호빌딩 2층(2017.12. 임대청사)
정자1동	30,997	성남대로407 번길 12	252㎡	252㎡	지상 2	2017	2017. 11월(정자 청소년수련관임시청사)
정자2동	17,383	내정로 66	1,410㎡	2,150㎡	지하 1 지상 3	1995	주민동 1,368.6㎡ 2008년 증축
정자3동	16,440	돌마로 242	1,430㎡	1,367㎡	지하 1 지상 3	1997	3층 391.3㎡ 2006년 증축
서현1동	32,742	중앙공원로 39번길 35	1,650㎡	2,854㎡	지하 1 지상 3	2006	2006.12.11 신축
서현2동	19,615	돌마로 476번길 17	750㎡	1,042㎡	지하 1 지상 3	1992	3층 259.9㎡ 2006년 증축
이매1동	27,104	성남대로 779번길 10	750㎡	883㎡	지하 1 지상 3	1993	3층 82.1㎡ 2002 증축 3층 22.5㎡ 2005 증축
이매2동	14,475	탄천로 79번길 19	750㎡	994㎡	지하 1 지상 3	1993	3층 248.5㎡ 2005년 증축
야탑1동	18,275	장미로 86번길 18	752㎡	1,629㎡	지하 1 지상 3	2008	2008.10.15 신축
야탑2동	17,568	야탑로 76번길 5	763㎡	999㎡	지하 1 지상 3	1992	3층 218.5㎡ 2002년 증축
야탑3동	31,219	야탑로 167번길 12	760㎡	1,018㎡	지하 1 지상 3	1993	3층 189.9㎡ 2005년 증축
금 곡 동	30,131	성남대로 171번길 14	750㎡	1,012㎡	지하 1 지상 3	1994	3층 229.9㎡ 2002년 증축
구 미 동	32,971	구미로 130	1,729㎡	2,987㎡	지하 1 지상 3	2010	2010. 9.17 신축
구미1동	18,575	돌마로 90번길 8	868㎡	1,975㎡	지하 1 지상 3	2007	2007.11. 8 신축
관 교 동	24,234	서관교로 32번길 9	1,752㎡	2,977㎡	지하 1 지상 3	2009	2009. 7.21 신축
삼 평 동	25,483	동관교로 266번길 7	1,653㎡	3,090㎡	지하 1 지상 3	2010	3층 147.6㎡ 2016. 7.20 증축
백 현 동	29,159	동관교로 21	1,856㎡	2,988㎡	지하 1 지상 3	2010	2010.10.15 신축
운 중 동	20,845	운중로 138번길 10	1,885㎡	4,095㎡	지하 1 지상 4	2009	2009. 9. 3 신축

청사 내진성능 보강공사

【행정지원과】

「안전관리에 관한 특별법」 제7조의2 제1항에 의거 준공 후 20년이 경과한 시설물로 청사에 대한 내진성능평가결과 보강공사 필요에 따라 청사 내진 보강공사를 실시하여 시설물 안전 및 유지관리에 만전을 기하고자 함

□ 개 요

- 위 치 : 분당구 분당로 50(수내동, 분당구청)
- 사 업 량 : 주요 구조부 강관 충전기둥 내진보강 시스템 1식
- 사업기간 : 2018. 3 ~ 10월
- 소요예산 : 470백만원(도비)

(단위 : 백만원)

총사업비	재 원 별				연 도 별		
	국 비	도 비	시 비	기 타	2017년까지 투자	2018년	2019년이후
470		470			470		

□ 그간의 추진상황

- 2017. 5. 10 : 분당구청사 정밀점검 및 내진성능평가 용역 착공
- 2017. 7. 18 : 분당구청사 정밀점검 및 내진성능평가 용역 준공
- 2017. 9. 29 : 2017년 하반기 특별교부세 교부결정 및 추경예산반영

□ 추진계획

- 2018. 3월 : 실시설계
- 2018. 4월 : 계약심사 및 공사입찰
- 2018. 5월 : 공사착공
- 2018. 10월 : 공사준공

□ 기대효과

- 내진성능 보강공사로 청사 안전성 확보
- 시설물 유지관리 철저로 쾌적한 청사환경 조성

<특수시책>

직원 소통과 나눔실천을 위한 텃밭 조성

【행정지원과】

별관 옥상에 텃밭을 조성하여 직원간의 소통의 장을 마련하고 아울러 밭에서 수확한 가을배추를 사회복지시설에 기증함으로써 직원 상호간 우애를 다지고 나눔을 실천하여 따뜻한 사회 분위기를 조성하고자 함

□ 개 요

- 대 상 : 구 청사 별관 옥상(100㎡)
- 운영시기 및 재배작물
 - 2018. 4 ~ 8월 : 상추, 오이, 고추 등(직원 소통의 장으로 활용)
 - 2018. 9 ~ 11월 : 배추(사회복지시설 기증)
- 운영방법 : 구청 13개과에 2~3명씩 배부하여 직접 재배한 작물로 과별 소통의 장으로 활용 및 사회복지시설 기증

□ 추진계획

- 직원소통의 장 제공
 - 시 기 : 2018. 4 ~ 8월
 - 재배작물 : 상추, 오이, 고추 등
 - 활용방안 : 기간 중 수확한 채소로 각 과별 소통의 장 마련
- 김장배추 담그기 체험 및 사회복지시설 기증
 - 시 기 : 2018. 9 ~ 11월
 - 재배작물 : 배추
 - 활용방안 : 김장 담그기 체험 및 사회복지시설 기증

□ 기대효과

- 직원 상호간 우애 증진 및 소통 원활
- 나눔 실천을 통한 훈훈한 사회분위기 조성에 동참

<주요업무>

정자동 주민센터 증축 및 리모델링 공사

【행정지원과】

정자동 주민센터는 분동에 따른 행정 여건 변화 및 신축 우선순위 변경에 따라 청사 환경의 조속한 정비 및 주민자치센터 기능 확보를 위한 증축 및 리모델링공사 추진을 철저히 하여 주민복지 증진에 기여하고자 함

□ 개 요

- 위 치 : 분당구 정자동 147
- 사 업 량 : 1개 층 증축 및 전면 리모델링
- 사업기간 : 2017. 12월 ~ 2018. 5월
- 소요예산 : 1,941백만원(시비 941백만원, 도비 1,000백만원)

(단위 : 백만원)

총사업비	재 원 별				연 도 별		
	국비	도비	시비	기타	2017까지 투자	2018년	2019년이후
1,941		1,000	941		1,941		

□ 그간의 추진상황

- 2016. 12월, 2017년 1월 : 도 조정교부금 1,000백만원 확보
- 2017. 3월 : 정자동 구조안전진단 용역 준공
- 2017. 9월 : 공사비 650백만원 추경예산 요청 및 확보
- 2017. 9월 ~ 11월 : 공공디자인 심의 및 실시설계용역 준공

□ 추진계획

- 2017. 12월 : 공사착공
- 2018. 5월 : 공사준공

□ 기대효과

- 협소한 주민센터 증축 및 리모델링을 통해 주민불편 해소 및 원활한 대민서비스 제공

<주요업무>

안전하고 쾌적한 청사환경 조성

【행정지원과】

청사내 노후 시설물을 유지보수 및 정비하고 녹지대를 아름답게 관리하여 안전하고 쾌적한 청사환경을 조성하고자 함

□ 개 요

- 기 간 : 2018. 1월 ~ 12월
- 사업내용 : 청사 녹지시설물 유지관리 공사 등 10개 사업
- 소요예산 : 200,150천원

□ 추진계획

(단위 : 천원)

사 업 명	사업시기	사업내용	소요예산
합 계		10개 사업	200,150
청사 녹지시설물 유지관리 공사	2018. 2 ~ 12월	잔디깎기, 제초, 관목전정, 낙엽 수거	26,950
청사 녹지대 수목 전정공사	2018. 2월	상록수 300, 낙엽수 200주 전정	22,000
본관 지하 벽면 도색공사	2018. 3월	지하 벽면도색 500㎡	10,000
본관 2층 세무과 배수흡통 보수공사	2018. 4월	배수흡통 보수 및 보강	15,000
가정복지과 천정 보수공사(건축)	2018. 5월	천정 흡음택스 설치 96㎡	19,200
가정복지과 천정 보수공사(전기)	2018. 5월	전등 20등 및 전선 250m 교체 등	10,000
별관 옥상 방수공사	2018. 5월	별관 옥상방수 200㎡	15,000
본관 1층 바닥타일 교체공사	2018. 6월	바닥타일 100㎡	10,000
본관 지하정화조 환기시설 설치공사	2018. 6월	환기시설(10마력) 4대	22,000
노후 동청사 시설물 유지보수	2018. 1 ~12월	긴급상황에 따른 시설개선	50,000

□ 기대효과

- 청사시설물의 기능을 보전하고 시설이용자의 편의와 안전관리에 기여
- 녹지대 유지관리로 쾌적하고 아름다운 청사환경 조성

<주요업무>

공용차량의 효율적 유지관리

【행정지원과】

공용차량의 정기적인 안전점검을 통해 운행 중 발생할 수 있는 차량의 고장으로 인한 불필요한 행정력 낭비를 최소화하여 신속한 업무대응 및 기동성을 확보하고자 함

□ 개 요

- 사업기간 : 연 2회(반기별)
- 점검장소 : 청내 주차장 및 관내 정비업체
- 대상차량 (단위 : 대)

계	승 용	승 합	소형화물	중형화물	대형화물	특 수	동 소형화물
107	25	5	28	5	1	17	26

※ 특수차량 17대중 7대(청소차량)는 임대

- 점검내용
 - 각종 오일(엔진,미션,파워스티어링,브레이크,유압호스)점검.
 - 엔진 미션 주요부 누유 및 상태 점검.
 - 배터리 상태 및 발전기 출력 점검.
 - 제동장치 점검.(브레이크패드, 디스크, 캘리퍼 등)
 - 워기어 및 등속 조인트 점검 등

□ 추진계획

- 공용차량 관리 및 운영실태 점검
 - 상반기 : 2018. 5월 • 하반기 : 2018. 11월
- 공용차량 주 정비업체와 연계하여 무상점검 실시
- 배출가스 무상점검 계획(환경위생과)과 연계하여 점검 실시
- 민원인의 불편 최소화를 위해 부서별 점검일정을 조정

□ 기대효과

- 공량차량 정기점검으로 유지관리 비용 절감 및 안전운행
- 차량결함을 사전에 정비하여 신속한 업무대응 및 기동성 확보

세 무 1 과

I. 일반현황

- 1. 기구 및 정·현원 71
- 2. 2017년도 지방세 징수현황 72

II. 주요업무 추진계획

□ 신규사업

- 신설법인을 위한 지방세 안내문 발송 73

□ 특수시책

- 감면 재산(부동산·차량)의 체계적 관리 74

□ 주요업무

- 공정과세를 통한 지방세 세수목표 달성 75
- 신뢰받는 세무행정을 위한 검증체제 운영 76
- 적정한 과세실현을 위한 세무조사 추진 77
- 주민세(재산분·종업원분) 징수율 제고 78
- 주택가격 조사 및 결정 79

일 반 현 황

(2018. 1. 1 현재)

□ 기 구

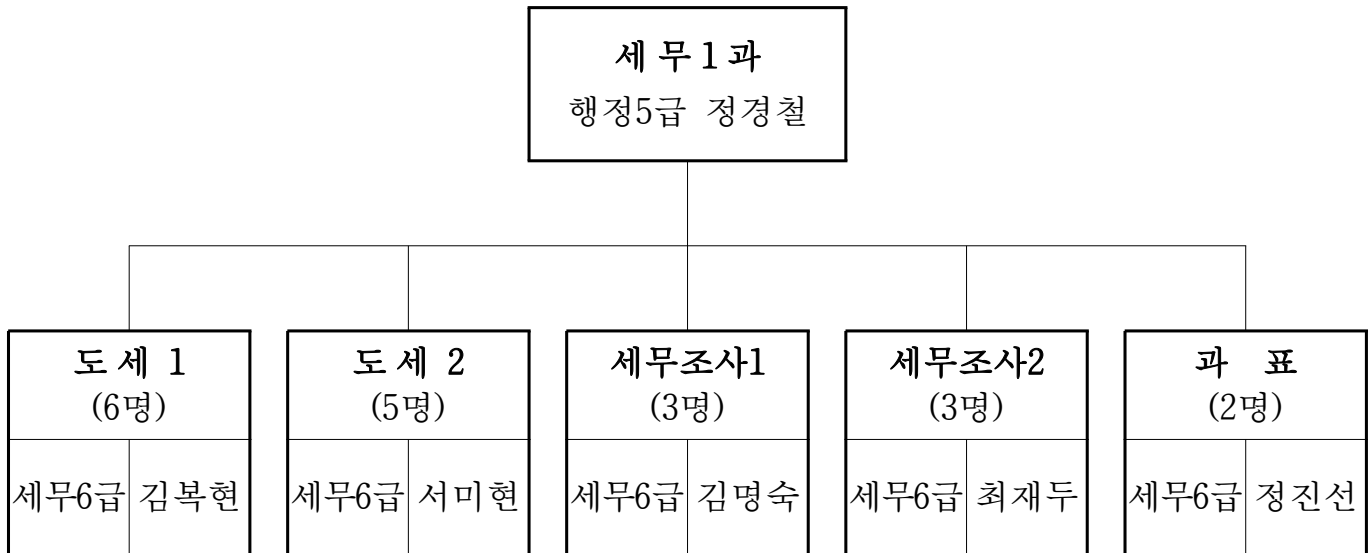

□ 정·현원

(단위 : 명)

구분 \ 직급	계	5 급	6 급	7 급	8 급	9 급	비 고
정 원	22	1	5	7	7	2	
현 원	20	1	6	9	2	2	
과부족	△2	-	1	2	△5	-	

□ 2017년도 지방세 징수현황

○ 징수현황

(2017. 11. 30 현재)

(단위 : 백만원, %)

구분	목표액(A)	조정액(B)	징수액(C)	징수율			
				대목표(C/A)	대조정(C/B)		
합계	계	1,168,793	1,169,775	1,133,449	97.0	96.9	
	도세	493,897	460,944	455,520	92.2	98.8	
	시세	674,896	708,831	677,929	100.5	95.6	
현년	계	1,160,590	1,143,072	1,129,806	97.4	98.8	
	도세	소계	492,394	456,867	455,424	92.5	99.7
		취득세	327,641	296,766	296,510	90.5	99.9
		등록면허세	23,226	30,118	30,073	129.5	99.9
		레저세	25,500	21,845	21,845	85.7	100
		지역자원시설세	23,719	22,925	22,565	95.1	98.4
		지방교육세	92,308	85,213	84,431	91.5	99.1
	시세	소계	668,196	686,205	674,382	100.9	98.3
		주민세	36,217	38,423	38,067	105.1	99.1
		지방소득세	355,800	368,121	361,188	101.5	98.1
		재산세	175,979	188,757	185,055	105.2	98.0
		자동차세	71,859	63,603	62,771	87.4	98.7
		담배소비세	28,341	27,301	27,301	96.3	100
체납액	계	8,203	26,703	3,643	44.4	13.6	
	도세	1,503	4,077	96	6.4	2.4	
	시세	6,700	22,626	3,547	52.9	15.7	

신설법인을 위한 지방세 안내문 발송

【세무1과】

일자리 창출 및 세수증대에 기여할 신설법인에 대해 원활한 경영활동 지원과 지방세의 이해를 돕기 위해 안내문을 발송하여 신뢰받는 세정구현

□ 추진 방향

- 관내 신설법인에 대해 지방세 사전 안내를 통한 기업활동 지원
- 사전 안내로 지방세 불이익(감면 추징, 가산세 등) 최소화

□ 추진계획

- 반기별로 신설법인에게 지방세 안내문 발송

반기별 신설법인	안내문 발송 시기
2018.1.1 ~ 6.30	2018년 7월중
2018.7.1 ~ 12.31	2019년 1월중

- 안내문 내용
 - 관내 법인 설립에 대한 축하와 일자리 창출 및 세수증대 부탁
 - 월별 지방세 납부 안내 및 주의사항 등

□ 기대효과

- 신설법인에 대한 지방세 안내로 신뢰받는 세정구현
- 지방세 이해로 세수증대 및 법인의 지방세 불이익 최소화
- 기업하기 좋은 성남시 이미지 제고

감면 재산(부동산·차량)의 체계적 관리

【세무1과】

감면된 재산(부동산·차량)이 그 목적에 사용하도록 안내문을 발송하여 추징세액 등 부지에 따른 불이익을 사전 예고하여 납세자 편의 세정 구현에 기여코자 함

□ 개 요

○ 연도별 감면 재산 현황 (단위:건)

구 분	부동산	차량
2017년	1,540	5,132
2016년	789	5,267

○ 사업기간 : 2018년 1월 ~ 12월

○ 소요예산 : 비예산

□ 추진계획

○ 대 상 : 사용유예 기간이 있는 재산(부동산·차량)

○ 추진방법

- 감면 후 납세자에게 안내문 발송
 - 감면 취지 및 목적사업 사용 안내
 - 목적사업 미사용시 추징사례 및 자진 신고납부 안내
- 발송주기
 - 현년도 감면 부동산 및 차량 - 분기별(도세1,2팀)
 - 과년도 감면 부동산 - 년2회(세무조사1,2팀)

□ 기대효과

- 사전안내 홍보로 감면 취지 홍보 및 납세자 권익보호
- 지방세 불이익(감면 추징, 가산세 등) 최소화로 신뢰받는 세정 구현

<주요업무>

공정과세를 통한 지방세 세수목표 달성

【세무1과】

시민이 행복한 성남구현과 선진복지를 위한 재원 확보를 위해 2018년도 지방세 세수목표 달성

□ 세수목표

(단위 : 백만원)

구 분	계	도 세	시 세
2018년	1,206,718	508,686	698,032
2017년	1,192,294	493,897	698,397
증감(율)	14,424(1.2%)	14,789(3.0%)	△365(△0.05)

□ 세목별 세수목표

(2018년)

(단위 : 백만원)

도세	취득세	등록면허세	레저세	지역자원 시설세	지방교육세	도세 과년도
508,686	337,618	24,525	26,515	22,934	96,924	170
시세	주민세	지방소득세	재산세	자동차세	담배소비세	시세 과년도
698,032	40,189	366,474	185,319	72,050	28,000	6,000

□ 추진계획

- 과세자료 수집활동 강화 연중
- 법인 세무조사의 지속추진으로 누락세원 발굴 연중
- 비과세·감면물건에 대한 사후관리 강화 연중
- 징수목표 달성을 위한 적극 홍보 연중

<주요업무>

신뢰받는 세무행정을 위한 검증체제 운영

【세무1과】

지방세의 비과세·감면, 환급 등에 대해 년 2회 지방세실무협의회를 개최하여 지방세 업무처리 과정에서 발생할 수 있는 착오 등을 검증

□ 개 요

- 검증대상
 - 비과세·감면 : 1억원 이상
 - 감 액·환급 : 1천만원 이상

□ 추진계획

- 지방세 실무협의회 년 2회(상반기, 하반기) 개최

검 증 대 상	개 최 시 기
2017.7.1 ~ 12.31	2018년 4월중
2018.1.1 ~ 6.30	2018년 10월중

- 위원회 구성 및 검토내용
 - 위원회 구성 : 구청장(위원장), 과장, 담당 팀장 등 11명
 - 검 토 내 용 : 비과세·감면 및 감액 등 결정 사항에 대한 적법처리 및 절차준수 여부 등 사후 검증

□ 기대효과

- 지방세 비과세·감면, 환급 등 처리결과를 사후 철저한 검증을 통해 업무처리 과정에서 발생할 수 있는 착오 등 최소화 및 사전 예방

<주요업무>

주민세(재산분·종업원분) 징수를 제고

【세무1과】

주민세(종업원분·재산분) 과세자료 정비를 통한 공평세정구현 및 다양한 홍보를 통한 납세자의 자발적인 납세의식 고취로 징수를 제고

□ 개 요

○ 납세의무자

- 주민세(종업원분) : 월 평균급여 135백만원 초과 사업장(급여총액의 0.5%)
- 주민세(재 산 분) : 사업장 면적이 330㎡ 초과인 사업주(1㎡당250원)

□ 징수목표

(단위 : 건, 백만원)

구 분	계		재 산 분		종 업 원 분		비고
	건수	금액	건수	금액	건수	금액	
2018년	11,702	38,010	2,748	1,763	8,954	36,247	2017년대비 11.4% 증가

□ 추진계획

- 주민세(재산분·종업원분) 과세자료 대사 : 5월
- 월 평균급여 135백만원 초과 사업장 급여내역서 확인 : 11 ~ 12월
- 연면적330㎡ 초과 사업장에 안내문 및 신고납부서 발송 : 6 ~ 7월
- 징수목표 달성을 위한 납부홍보 및 징수활동 전개

<주요업무>

주택가격 조사 및 결정

【세무1과】

개별주택에 대한 특성을 일제 조사하여 주택가격을 산정·공시함으로써 주택시장의 가격정보를 제공하고 각종 조세부과의 기준으로 활용

□ 개 요

- 추진기간 : 2017. 11.1 ~ 2018. 6.30
- 관련규정 : 부동산 가격공시에 관한 법률 제17조
- 소요예산(예정) : 61,968천원 (국비 42%, 시비 58%)
- 2018년 적용 개별주택가격 조사 대상

(단위 : 호)

전 체 주택수	2018년 결정가격 공시(예정)					표준주택
	계	단독	다가구	상가주택	기타/다중	
5,464	5,222	1,439	1,665	1,981	137	242

□ 추진계획

- 조사대상 주택 파악 및 가격현황도면 등 작성 : 2017.11. 1 ~ 11.24
- 개별주택 특성 조사 : 2017. 11.25 ~ 2018. 1.13
- 개별주택 가격 산정 및 검증 : 2018. 1.20 ~ 3.10
- 가격열람 및 의견제출 : 2018. 3.15 ~ 4. 4
- 부동산평가위원회 심의 및 결과 통지 : 2018. 4. 5 ~ 4. 17
- 개별주택 결정가격 공시 : 2018. 4.28
- 개별주택가격 결정 이의신청 : 2018. 4.28 ~ 5.29
- 개별주택가격 조정공시 : 2018. 6.26

□ 기대효과

- 취득세 및 재산세의 시가표준액으로 사용하여 공정과세 구현

세 무 2 과

I. 일반현황

- 1. 기구 및 정·현원 83
- 2. 2017년도 지방세 징수현황 84

II. 주요업무 추진계획

신규사업

- 청사 출입 체납차량 번호판영치 86

특수시책

- 지방세 은빛케어 서비스 제공 87
- 납세자 친화적인 지방소득세 운영 88

주요업무

- 복지성납을 위한 지방세(시세) 목표 달성 89
- 공평과세 강화를 위한 지방소득세 관리 90
- 지방재정 자립을 위한 재산세 완벽추진 91
- 체납액 최소화 적극 추진 92

일 반 현 황

(2018. 1. 1 현재)

□ 기 구

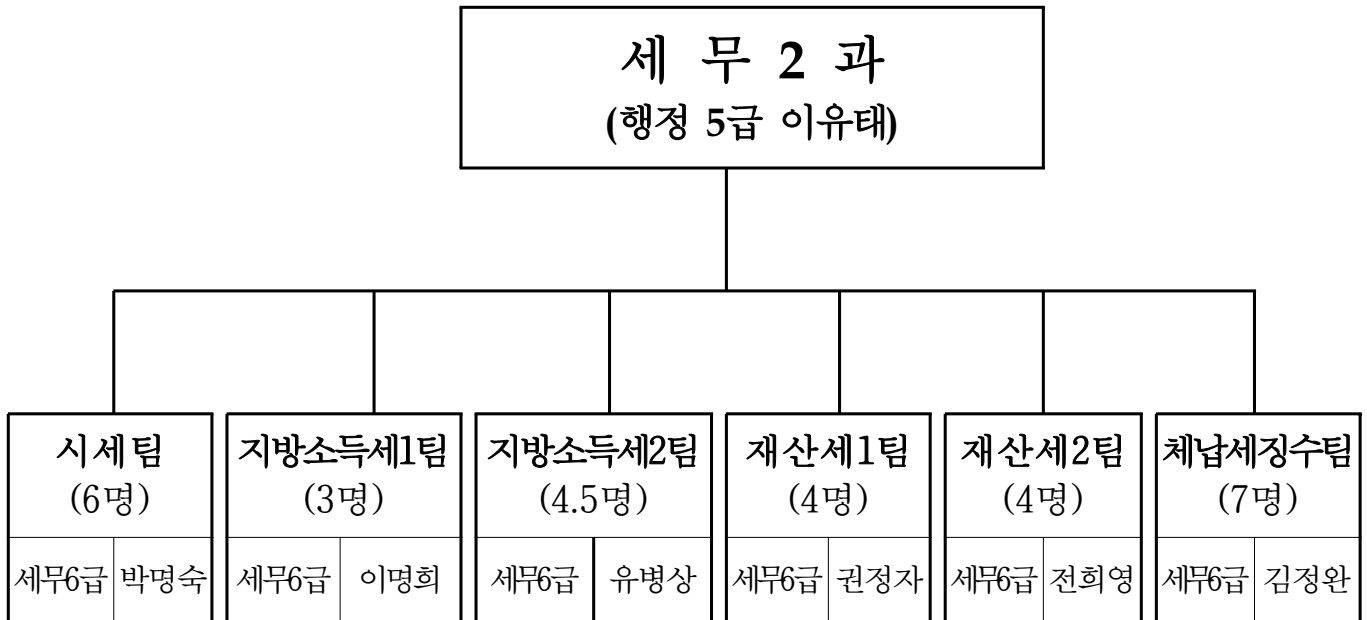

□ 정·현원

(단위 : 명)

직급 구분	계	5 급	6 급	7 급	8 급	9 급	비 고
정 원	32	1	6	10	8	7	
현 원	29.5	1	8	13	5	2.5	
과부족	△2.5	-	2	3	△3	△4.5	

□ 2017년도 지방세 징수현황

○ 징수현황

(2017. 11. 30 현재)

(단위 : 백만원, %)

구분	목표액(A)	조정액(B)	징수액(C)	징수율			
				대목표(C/A)	대조정(C/B)		
합계	계	1,168,793	1,169,775	1,133,449	97.0	96.9	
	도세	493,897	460,944	455,520	92.2	98.8	
	시세	674,896	708,831	677,929	100.5	95.6	
현년	계	1,160,590	1,143,072	1,129,806	97.4	98.8	
	도세	소계	492,394	456,867	455,424	92.5	99.7
		취득세	327,641	296,766	296,510	90.5	99.9
		등록면허세	23,226	30,118	30,073	129.5	99.9
		레저세	25,500	21,845	21,845	85.7	100
		지역자원시설세	23,719	22,925	22,565	95.1	98.4
		지방교육세	92,308	85,213	84,431	91.5	99.1
	도시세	소계	668,196	686,205	674,382	100.9	98.3
		주민세	36,217	38,423	38,067	105.1	99.1
		지방소득세	355,800	368,121	361,188	101.5	98.1
		재산세	175,979	188,757	185,055	105.2	98.0
		자동차세	71,859	63,603	62,771	87.4	98.7
담배소비세		28,341	27,301	27,301	96.3	100	
체납액	계	8,203	26,703	3,643	44.4	13.6	
	도세	1,503	4,077	96	6.4	2.4	
	시세	6,700	22,626	3,547	52.9	15.7	

○ 지방세 체납액 정리현황(과년도)

(2017. 11. 30 현재)

(단위 : 백만원, %)

구 분		체납액 (A)	정 리 액(B)			미정리액 (A-B)	환급액 (C)	정리율 (B+C)/(A+C)
			계	징수액	결손액			
총 계		26,703	10,533	3,643	6,890	16,170	12,543	58.8
도	소 계	4,077	704	96	608	3,373	4,110	58.8
	취 득 세	-441	-1,895	-1,961	66	1,454	3,680	55.1
	등록면허세	57	-52	-89	37	109	128	41.1
	등 록 세	133	-55	-57	2	188	71	7.8
	면 허 세	22	4	2	2	18	-	18.2
	지역자원시설세	792	508	359	149	284	9	64.5
	공동시설세	37	12	8	4	25	-	32.4
	지방교육세	3,477	2,182	1,834	348	1,295	222	65.0
시	소 계	22,626	9,829	3,547	6,282	12,797	8,433	58.8
	주 민 세	3,242	806	683	123	2,436	50	26.0
	지방소득세	3,391	-1,375	-5,269	3,894	4,766	8,198	58.9
	재 산 세	6,594	4,152	3,346	806	2,442	134	63.7
	종합토지세	65	36	31	5	29	-	55.4
	자 동 차 세	8,152	5,101	4,719	382	3,051	51	62.8
	도시계획세	113	48	35	13	65	-	42.5
	사 업 소 세	9	2	1	1	7	-	22.2
	담배소비세	1,060	1,059	1	1,058	1	-	99.9

<신규사업>

청사 출입 체납차량 번호판영치

【세무2과】

스마트주차장 시스템을 구축하여 구청 출입차량에 대한 자동차세 체납여부를 실시간으로 조회, 체납차량을 단속함으로써 자동차세 상승·고질 체납차량에 대한 효율적인 단속 및 경각심 고취로 자동차세 자진납부 분위기를 조성하여 체납차량 일소에 기여하고자 함

□ 개 요

○ 체납차량 번호판영치 현황

(2017. 11. 30 현재)

(단위 : 대, 건, 백만원)

구 분	대수	체납건수	체납액	비 고
계	392	2,041	297	
관내영치	320	1,670	230	
징수촉탁	72	371	67	

○ 구청 청사 출입차량 : 일 평균 약 1,500대

○ 소요예산 : 15백만원

□ 그간의 추진상황

○ 스마트주차장 시스템 구축

- 도입완료 : 2017. 12월

□ 추진계획

○ 운영방법

- 청사 출입 차량 관리시스템과 자동차세 체납 자료를 연계하여 체납 차량 입차시 실시간 알림으로 체납차량 번호판 영치 조치
- 소액 및 1회 체납차량에 대한 영치예고문 부착하여 자진납부 유도

□ 기대효과

○ 자동차세 체납차량을 실시간 파악하여 단속함으로써 체납차량 일소

지방세 은빛케어 서비스 제공

【세무2과】

부동산 및 차량을 새로 취득하는 65세 이상 납세자를 위해 지방세 납부 방법 등을 이해하기 쉽게 안내하여 전자납부 등에 거부감을 해소 하고 주택담보노후연금보증 재산세 감면대상 납세자에게 안내문을 발송하여 신뢰받는 세정을 구현하고자 함.

□ 개 요

- 대 상 : 부동산, 차량을 신규 취득하는 65세 이상 납세자 및 주택담보노후연금보증 신규 재산세 감면대상
- 시 기 : 연 4회
- 은빛세대 취득현황

구 분	합 계	부동산	자동차
		(2016. 6. 2 ~ 2017. 6. 1)	(2017. 1. 1 ~ 2017. 12. 31)
물건수	2,580건	1,580건	1,000건

- 주택담보노후연금보증 신규 재산세 감면대상 (2017년) : 200건
- 소요예산 : 비예산

□ 추진계획

- 은빛세대 지방세 안내문 발송
 - 부동산 · 차량 취득자
 - 시 기 : 5월 (자동차세), 6월 (재산세), 11월 (자동차세)
 - 내 용 : 재산세 설명 및 자동차세 연납제도 등 지방세 전반에 대한 안내
 - 주택담보노후연금보증 감면 대상자
 - 시 기 : 6월 (정기분 재산세 납기 전)
 - 내 용 : 감면내용 및 감면율 등 부과전 사전안내
 - 공통 안내사항
 - 스마트고지서, 전자납부, 신용카드 납부, ARS 납부 등의 방법을 알기 쉽고 이해하기 편하게 안내하여 납세자로 하여금 전자납부의 거부감 없이 활용 할 수 있도록 안내

□ 기대효과

- 납기내 징수율 제고로 시민행복을 위한 재원 조기 확보
- 고령화 사회에 맞는 지방세 납세안내로 신뢰받는 세정구현

<특수시책>

납세자 친화적인 지방소득세 운영

【세무2과】

인터넷(위택스, 홈택스)으로 지방소득세를 신고만하고 납부하지 않은 납세자에 대하여 신속히 부과하여 납부불성실가산세 가산일을 최소화 함으로써 납세자의 부담을 완화하고 납세자 친화적인 지방세정 운영

□ 개 요

- 대 상 : 법인세분·종합소득세분 지방소득세
- 신고납부시기
 - 법인세분 : 2018. 4월
 - 종합소득세분 : 2018. 5월(국세와 동시신고)
- 내 용
 - 기존 : 국세청 통보자료 대사 후 부과(납부불성실 가산일 102일)
 - 개선 : 인터넷 신고 후 미납자에게 부과(납부불성실 가산일 40일)
⇒ 납부불성실가산세 가산기간 단축 : 102일 → 40일
- 소요예산 : 비예산

□ 그간의 추진상황

- 2017년 지방소득세 인터넷 신고납부 현황

(2017. 11. 30현재)

(단위 : 건, 백만원)

구 분	인터넷 신고		납 부		미 납	
	건 수	세 액	건 수	세 액	건 수	세 액
합 계	42,332	149,752	37,786	147,160	4,546	2,592
법 인 세 분	10,472	130,081	9,884	128,858	588	1,223
종합소득세분	31,860	19,671	27,902	18,302	3,958	1,369

※ 인터넷 신고후 미납자에게 부과 ⇒ 가산세 47백만원 절세 혜택

□ 추진계획

- 인터넷 신고분에 대한 신속한 부과 추진
 - 법인세분 부과 : 2018. 6월
 - 종합소득세분 부과 : 2018. 7월
- 자진신고·납부 안내 홍보 추진
 - 안내문 발송 : 2018. 3 ~ 4월
 - 종합소득세분은 국세와 동시신고 후 지자체별 별도납부 중점홍보

□ 기대효과

- 납부불성실가산세 부담완화로 납세자 친화적인 지방세정 운영
- 인터넷 신고 활성화로 납세자 편의 증진 및 효율적인 세원관리

<주요업무>

복지성남을 위한 지방세(시세)목표 달성

【세무2과】

지방세(시세) 과세자료의 정확한 관리 및 체계적인 부과·징수로 세원관리 및 납기내 징수를 극대화하여 세입목표 달성

□ 시세 목표액 및 징수현황

(2017. 11. 30.현재)

(단위 : 백만원, %)

2018년 목표액	2017년 세입실적			징수율	
	목표액	조정액	징수액	목표대비	조정대비
698,032	674,896	708,831	677,929	100.5	95.6

○ 소요예산 : 비예산

□ 그간의 추진상황

- 시세 징수실적 : 677,929백만원(과년도 포함 목표대비 100.5%달성)
 - 자동차세(연납)등 5개 세목 : 674,382백만원
 - 과년도 시세 : 3,547백만원

□ 추진계획

- 안정적 세입 확보를 위한 정확한 세수분석 및 과세자료 정비
- 누락없는 지방세 운영을 위한 세원관리
 - 자동차세 감면대상자 세대분리 여부 확인(연중)
 - 상시모니터링 점검을 통한 세원관리 철저(연중)
- 체납차량 시·구 합동영치를 통한 강력한 징수활동 추진
- 적극적인 지방세 납부홍보를 통한 납기내 징수율 제고

□ 기대효과

- 효율적 세원관리를 통한 목표달성으로 행복복지 실현
- 공평과세 실현 및 지방세수 확충 기여

〈주요업무〉

공평과세 강화를 위한 지방소득세 관리

【세무2과】

국세 신고자료와 연계하여 지방소득세 과소납 및 미납자에 대한 과세를 철저히 하여 공평과세 강화 및 세수증대에 기여하고자 함

□ 개 요

- 납세의무자 : 소득세(개인·법인)의 납세의무가 있는 자
- 납 기
 - 종합소득세분 : 매년 5월 31일까지 확정신고 납부
 - 양도소득세분 : 양도일이 속하는 달의 말일부터 2월까지 신고납부
 - 법 인 세 분 : 사업종료일로부터 4월내, 연결법인은 5월내 신고납부
 - 특별징수 분 : 급여 지급월 다음달 10일까지 납부
- 소요예산 : 비예산

□ 그간의 추진상황

- 2017년 징수현황

(2017. 11. 30현재)

(단위 : 백만원, %)

세 목	목표액	부과액	징수액	징 수 율	
				목표대비	부과대비
지방소득세	355,800	368,121	361,188	101.5	98.1

□ 추진계획

- 개인·법인소득분 지방소득세 사후관리 철저
 - 국세청 신고 및 납부자료 연계 ⇒ 과소납 및 미납분 추정
 - 안분신고 착오 등에 대하여 타 지자체와 업무협조로 탈루세원 방지
 - 타 지자체로 착오 납부한 것에 대한 세입이체 요청 환수
 - 경정신고를 통한 환급발생시 지정계좌로 신속한 환급조치
- 법 개정 홍보 등으로 납세자의 혼란예방과 자진 신고·납부 유도
 - 개인소득분 : 세무서와 동시신고 후 납부는 지자체별 별도 납부 홍보
 - 법인소득분 : 위택스를 이용한 편리한 인터넷신고납부 방법 홍보

□ 기대효과

- 지방소득세의 철저한 사후관리로 공평과세 강화 및 세수증대 기여

〈주요업무〉

지방재정 자립을 위한 재산세 완벽추진

【세무2과】

매년 6월 1일 기준으로 과세되는 재산세 과세대상의 정확한 현황조사와 과세대장 정비로 지방재정 건전성 및 책임성 확보에 기여

□ 개 요

- 대 상 : 6월 1일 현재 주택·건축물·토지
 - 1기분(7월) : 주택분1/2, 건축물분(상가, 공장 등)
 - 2기분(9월) : 주택분1/2, 토지
- 소요예산 : 비예산

□ 그간의 추진상황

○ 2017년 부과현황 (단위 : 건, 백만원)

구 분	계		1기분(7월)		2기분(9월)	
	건 수	세 액	건 수	세 액	건 수	세 액
부과내역	428,276	231,463	220,077	104,000	208,199	127,463

□ 추진계획

- 과세자료 정비 : 2017. 12. 1 ~ 2018. 5. 30
 - 건축물 일제조사 : 신·증축, 유흥주점 중과세, 비과세·감면 등
 - 토지 용도별 사용 현황 및 인·허가 관리 등 자료 정비
- 재산세 대장관리 및 시뮬레이션 실시 : 2018. 4. 30 ~ 8. 31
 - 재산세 과세대장 보완정비, 재산세 대장점검 및 오류 수정
 - 주택, 건축물, 토지 재산세 부과 적정성 검토
- 재산세 부과·징수 : 2018. 7. 1 ~ 11. 30
 - 재산세 부과자료 생성 및 납부홍보 계획 추진
 - 재산세 고지서 송달 및 민원 상담 실시
 - 간편 납부를 위한 편의시책 홍보(스마트고지서, 위택스 등)
 - 1차 독촉장 발송 및 납기내 완징을 위한 납부독려

□ 기대효과

- 지방재정의 자주역량 제고 및 지방재정의 건전성·책임성 확보

<주요업무>

체납액 최소화 적극 추진

【세무2과】

조세 채권의 적기 확보, 공매 등 강력한 체납처분 및 행정제재 실시, 체납자 현장 추적 실태조사를 통한 체납세 징수 등 고강도 체납처분에 이은 적극적이고 체계적인 징수활동을 전개하여 정리목표액 조기 달성으로 지방재정 확충 기여

□ 개요

- 정리목표 : 체납액의 50% 정리
- 정리현황

(2017. 11. 30 현재)

(단위 : 백만원, %)

체납액 (A)	정리액 (B)			미정리액 (A-B)	환급액 (C)	정리율 (B+C)/(A+C)
	계	징수	결손			
26,703	10,533	3,643	6,890	16,170	12,543	58.8

- 소요예산 : 비예산

□ 그간의 추진상황

- 조세채권 조기 확보를 위한 각종 압류처분
 - 부동산 및 자동차 압류 : 20,761물건, 196,831건, 47,056백만원
 - 예금 및 기타채권 압류 : 679물건, 4,726건, 2,560백만원
- 징수 실효성 확보를 위한 행정처분
 - 체납차량 번호판영치 : 392대, 2,041건, 297백만원
 - 자동차 공매 : 14대, 149건, 27백만원
- 전직원 책임징수제 실시 : 4,700명, 30,028건, 5,729백만원

□ 추진계획

- 지방세정보시스템 등 전산시스템 활용한 신속한 조세채권 확보
 - 압류물건 수시 확인 · 조사 및 압류 매뉴얼에 따른 적기 압류
 - 고질 체납자 압류재산 공매를 통한 강력한 체납액 정리
- 현장 징수활동 강화로 징수실적 제고
 - 체납 신속대응반 편성 운영 : 2개조 6명
 - 관내 · 외 거주 체납자 현지방문 실태조사 및 징수독려
 - 전직원 책임징수제 및 시간대를 달리한 번호판영치 활동 지속 실시
- 납세의식 고취로 자발적 조세협력 견인
 - 연 6회 체납세 안내문 및 체납처분 사전 예고문 지속 발송
- 징수 전문성 강화로 체납징수활동 고도화
 - 실무사례 중심의 징수기법 연구·개발
 - 우수 수범 사례 벤치마킹

경제교통과

I. 일반현황

- 1. 기구 및 정·현원 97
- 2. 기본현황 98

II. 주요업무 추진계획

주요업무

- 효율적인 농지관리 99
- 농산물 생산자 직접지불제 사업 추진 100
- 계량기 정기검사 101

일 반 현 황

(2018. 1. 1 현재)

□ 기 구

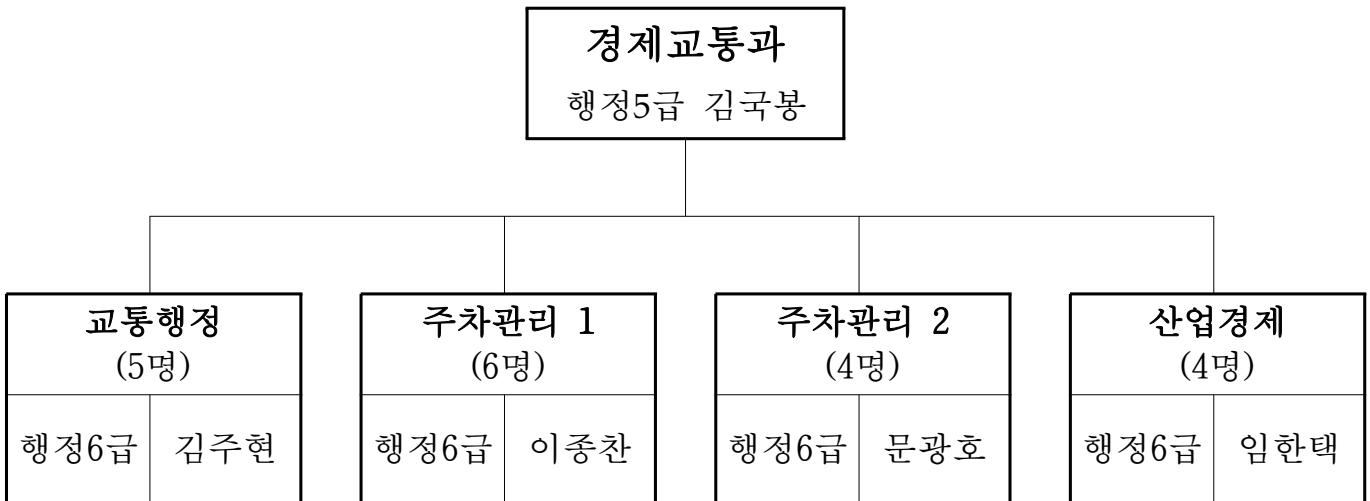

□ 정·현원

(단위 : 명)

<table border="1" style="width: 100%; height: 100%; border-collapse: collapse;"> <tr> <td style="width: 10%;"></td> <td style="width: 10%;">직급</td> <td style="width: 10%;"></td> <td style="width: 10%;"></td> <td style="width: 10%;"></td> <td style="width: 10%;"></td> <td style="width: 10%;"></td> <td style="width: 10%;"></td> <td style="width: 10%;"></td> </tr> <tr> <td style="border: 1px solid black;">구분</td> <td style="border: 1px solid black;"></td> <td style="border: 1px solid black;">계</td> <td style="border: 1px solid black;">5 급</td> <td style="border: 1px solid black;">6 급</td> <td style="border: 1px solid black;">7 급</td> <td style="border: 1px solid black;">8 급</td> <td style="border: 1px solid black;">9 급</td> <td style="border: 1px solid black;">비 고</td> </tr> </table>		직급								구분		계	5 급	6 급	7 급	8 급	9 급	비 고	계	5 급	6 급	7 급	8 급	9 급	비 고
	직급																								
구분		계	5 급	6 급	7 급	8 급	9 급	비 고																	
정 원	21	1	5	4	8	3																			
현 원	20	1	6	11	0	2																			
과부족	△1	-	1	7	△8	△1																			

□ 기본현황

○ 계량기 관리대상 (단위 : 개소)

계	접시 지시저울	전기식 지시저울	판수동 (추)저울
1,887	143	1,742	2

○ 경지면적 (단위 : ha, 호)

농가수	경지면적 (ha)		
	계	전	답
408	228	211	17

○ 대규모 점포 (단위 : 개소)

계	백화점	복합 쇼핑몰	대형마트	전문점	농수산물 유통센터	일반시장	그 밖의 대규모점포
31	3	1	6	1	1	14	5

○ 담배소매인 지정업소 (단위 : 개소)

계	일반판매	구내판매	비고
640	514	126	

○ 위원회 현황 (단위 : 명)

위원회명	위원수	비고
농업소득보전직접지불금 심사위원회	6	공무원2, 일반인4

효율적인 농지관리

【경제교통과】

농업경영에 이용하지 않은 농지를 일제조사하여 처분토록 하고 경자유전 원칙을 준수하여 투기방지 및 효율적인 농지관리 도모

□ 개요

- 관련근거 : 농지법 제6조 및 제10조
- 대 상 : 1996. 1. 1. ~ 2018. 6. 30. 기간 중 취득 농지
- 내 용
 - 농지취득 당시의 영농계획 이행실태 : 시설설치, 경작여부 등
 - 농지이용 상황 : 자경, 휴경, 임대, 위탁, 기타 등
- 소요예산 : 비예산

□ 그간의 추진상황

- 2017년 농지이용실태조사 현장점검 및 농지조서 작성 (258필지 241,708㎡)

□ 추진계획

- 2018. 9~11월 : 농지이용실태조사대상 농지조서 작성 및 현장조사
- 2018. 12~2019.1월 : 처분대상 농지 청문 실시 및 재조사
- 2019. 2월 : 처분의무 대상농지 처분통지서 교부
- 단계별 처분명령유예, 처분명령, 이행강제금 부과조치

□ 기대효과

- 1996년 이후 취득한 농지 관리로 농업생산성 향상
- 부재지주 및 유휴농지 근절로 경자유전의 원칙 준수

<주요업무>

농산물 생산자 직접지불제 사업 추진

【경제교통과】

쌀 가격 하락 및 밭 작물의 안정적 생산기반 유지와 친환경 농업 확산을 위한 직접지불금 지급 등을 통해 농가소득 안정 도모

□ 지급 대상

○ 쌀소득 등 보전 직접지불제

- 대 상 : 1998년~2000년도에 논 농업에 이용된 농지로서 논 형상 및 기능을 갖추고 농업경영에 이용하는 농업인 및 농업법인
- 지원단가 : 81원/m²

○ 밭농업 직불제

- 대 상 : 밭 형상 및 기능을 갖추고 2012~2014년 밭 농업에 이용된 농지에서 밭작물을 재배하는 농업인 및 농업법인
- 지원단가 : 43원/m²

○ 소요예산 : 지급대상 확정(2018.12월) 후 국비 교부

□ 그간의 추진상황

- 2017년 직불제 등록증 교부(56명, 131필지, 180,189m²)
- 2017년 직불금 지급예정(56농가, 예정금액 9,929천원)

□ 추진계획

- 2018. 2월 : 직불제 안내문 발송
- 2018. 2~4월 : 직불금 신청접수(2018. 3월초 : 직불금 공동접수센터 운영)
- 2018. 6~7월 : 직불제 심사 및 등록증교부
- 2018. 8~11월: 등록된 농지 이행사항 점검
- 2018. 12월 : 직불금 지급

□ 기대효과

- 소득보전방안을 통한 직접 지불로 농가소득 안정
- 농업 기반조성 및 안전농산물 생산과 민간 수급조절 기능 활성화

계량기 정기검사

【경제교통과】

상거래 계량기에 대한 정확성 유지 검사로 거래의 공정성확보 및 시민의 소비생활 불이익 방지 도모

□ 개 요

- 정기검사 : 격년(짝수년도) 실시
- 관련근거 : 계량에 관한 법률 제30조
- 대 상 : 상거래용 저울
 - 판수동(추), 접시지시, 전기식지시 등

□ 그간의 추진상황

- 2016년도 총 1,968 대 조사
 - 합격 1,887대, 불합격 54대(사용오차 초과), 폐업 등 비대상 27대
- 2017년도 미실시 (격년제)

□ 추진계획

- 사전 기물 전수조사
 - 시 기 : 2018. 7 ~ 8월
 - 대 상 : 1,887개(2016년 기준)
- 정기검사(동별)
 - 시 기 : 2018. 9 ~ 10월
 - 장 소 : 동별 주민센터
- 정기검사(소재장소) : 계량검사 공무원이 현장출장 검사
 - 시 기 : 2018. 11월
 - 대 상 : 다중이용시설 및 시설물에 부착된 계량기 등

□ 기대효과

- 상거래용 계량기의 정확성 확보로 소비자 보호
- 공정한 상거래 질서 유지로 서민경제 발전에 기여

환경위생과

I. 일반현황

- 1. 기구 및 정·현원 105
- 2. 기본현황 106

II. 주요업무 추진계획

특수시책

- 자동차 배출가스 저감을 위한 테마별 지도점검 107

주요업무

- 환경개선부담금 부과·징수 108
- 어린이 체험 환경학교 운영 109
- 비산먼지 발생 사업장 관리 110
- 유용미생물(EM) 약취저감사업 추진 111
- 하천 수질 및 수(水) 생태계 살리기 추진 112

일 반 현 황

(2018. 1. 1 현재)

□ 기 구

환경위생과
보건5급 홍경래

환경관리 (2명)		환경보호 (3명)		생활수질 (2명)		식품위생 (5명)		식품지도 (4명)		위생관리 (5명)	
행정6급	박진홍	행정6급	안성근	환경6급	김영산	보건6급	김현정	보건6급	채수범	보건6급	유숙영

□ 정·현원

(단위 : 명)

구분 \ 직급	계	5 급	6 급	7 급	8 급	9 급	비 고
정 원	24	1	6	9	6	2	
현 원	22	1	9	8	4	0	
과부족	△2	-	3	△1	△2	△2	

□ 기본현황

○ 환경오염물질 배출 사업장

(단위 : 개소)

계	비산먼지 발생 사업장	특정공사 신고 사업장	휘발성 유기 화합물 배출시설	특정토양오염 관리대상시설	비 고
164	42	54	28	40	

• 비산먼지 발생 사업장

(단위 : 개소)

계	건축 축조공사	토목공사	조경공사	토공사 및 정지공사	기 타
42	28	13	1	-	-

• 특정공사 신고 사업장

(단위 : 개소)

계	건축 축조공사	토목공사	조경공사	토공사 및 정지공사	기 타
54	41	9	-	4	-

• 휘발성 유기화합물 배출시설

(단위 : 개소)

계	주유소	운수업	산업시설	군부대	기 타
28	25	-	1	2	-

• 특정 토양오염관리 대상시설

(단위 : 개소)

총 계	주유소	운수업	산업시설	군부대	기 타
40	25	2	6	3	4

<특수시책>

자동차 배출가스 저감을 위한 테마별 지도점검

【환경위생과】

대도시 미세먼지 발생의 주원인인 자동차 배출가스를 저감하여 쾌적한 대기환경을 조성코자 버스, 택시, 학원차량 등을 대상으로 테마별 자동차 배출가스 지도점검 실시

□ 개 요

- 사업기간 : 2018. 3월 ~ 12월
- 사업량 : 5개소
 - 수시점검 : 버스, 택시, 학원 및 대형교회 차량(1회/월)
 - 무료점검 : 공동주택 (1회/월)
- 소요예산 : 3,000천원

□ 그간의 추진상황

- 수시점검 : 122대/기준초과 11대(개선명령 11대)
- 무료점검 : 374대/기준초과 3대(개선안내 3대)

□ 추진계획

- 수시점검 : 테마별 운영
 - 버 스 : 3월, 6월
 - 택 시 : 9월, 12월
 - 학 원 : 4월, 7월, 10월
 - 대형교회 : 5월, 8월, 11월
- 무료점검 : 공동주택 순회(사전 신청접수)
- 점검조치
 - 배출가스 초과차량은 개선명령 및 매연저감장치 부착 지시
 - 배출가스 무료점검 및 차량내부 점검 등 기술지원

□ 기대효과

- 자동차 배출가스 점검 강화를 통한 미세먼지 저감

<주요업무>

환경개선부담금 부과·징수

【환경위생과】

환경오염의 원인자(경유 자동차)로 하여금 환경개선에 필요한 비용을 부담하게 하여 환경개선 투자재원 조달

□ 개 요

- 부과근거 : 환경개선비용부담법 제9조(환경개선 부담금의 부과 징수)
- 부과대상 : 경유를 연료로 사용하는 자동차
- 납부대상 : 부과 기준일(6. 30, 12. 31) 현재 해당 자동차 소유자
※ 부과기간 중 소유자 변경시 소유기간별로 구분하여 부과
- 소요예산 : 65,228천원

□ 그간의 추진상황

- 환경개선부담금 부과 및 징수 현황

(단위 : 천원)

구 분	부 과		징 수		체 납		징수율 (%)	비고
	건수	금액	건수	금액	건수	금액		
2017년	47,204	2,476,190	40,260	2,187,602	6,957	307,939	88.0	
2016년	51,587	2,695,654	44,998	2,348,354	6,589	347,300	87.1	

□ 추진계획

- 부과 및 감면자료 전산입력
 - 2018. 2월 : 1기분
 - 2018. 8월 : 2기분
- 부과고지
 - 2018. 3. 9 : 1기분(납부기간 : 2018. 3.16 ~ 3.31)
 - 2018. 9.10 : 2기분(납부기간 : 2018. 9.17 ~ 9.30)
- 납부안내 및 체납처분 등 체납관리 : 연중

□ 기대효과

- 환경오염 저감 유도 및 환경 투자재원(대기환경 개선 사업비, 저공해 기술 개발 등) 안정적 확보

<주요업무>

어린이 체험 환경학교 운영

【환경위생과】

초등학생에게 자연을 직접 관찰하고 체험하게 하는 생태학습의 장을
제공하여 환경의 소중함을 알려주고 환경보전에 대한 윤리관 조기 정착

□ 개 요

- 운영기간 : 2018. 4월 ~ 11월
- 대 상 : 초등학교 5학년
- 사 업 량 : 80회 2,000명
- 운영프로그램 : 숲·나무 탐사, 하천 탐사
- 강 사
 - 강사채용(공개모집) 및 운영 : 시 환경정책과 통합운영
 - 자 격 : 환경전문 강사
- 소요예산 : 25,800천원

□ 그간의 추진상황

- 2016년 체험환경학교 운영실적 : 10개교 22개반/ 80회 2,140명
- 2017년 체험환경학교 운영실적 : 19개교 71개반/116회 3,328명

□ 추진계획

- 2018. 2월 : 체험환경학교 운영 계획수립
- 2018. 3월 : 신청 안내 및 접수(성남형 교육지원단)
- 2018. 4월 ~ 11월 : 체험환경학교 운영
- 2018.11월 : 참여강사 간담회
- 2018.12월 : 만족도 조사

□ 기대효과

- 자연의 소중함을 체험할 수 있도록 맞춤형 눈높이 환경교육 제공
- 체험 자연환경 교육을 통해 올바른 환경 윤리관 함양

<주요업무>

비산먼지 발생 사업장 관리

【환경위생과】

공사장 비산먼지로 민원이 지속적으로 발생되어 공사장 순찰 강화 및 민·관 합동점검 등을 통해 민원발생 예방과 신속한 민원 대응으로 쾌적한 생활환경 조성

□ 개 요

- 추진기간 : 연중
- 관리대상 : 비산먼지 사업장 42개소
- 관리방안
 - 정기점검 : 환경 NGO합동 점검
 - 수시점검 : 민원발생 및 필요시
 - 자율점검 및 『먼지 없는 날』 운영
 - 공사장 환경실명제
- 소요예산 : 1,200천원

□ 그간의 추진상황

- 상반기 점검 : 27개소/위반 2개소(개선명령 1, 과태료 1)
- 하반기 점검 : 42개소/위반 4개소(개선명령 2, 과태료 2)

□ 추진계획

- 민·관 합동(환경 NGO) 비산먼지 발생사업장 정기점검(봄, 가을)
- 자율점검제 추진 : 월 1회(특별관리 공사장)
- 『먼지 없는 날』 운영 : 연중(매월 15일)
- 공사장 환경실명제 운영 : 연중
- 공사장 관계자 교육 실시

□ 기대효과

- 비산먼지 발생사업장의 적극적인 관리로 쾌적한 생활환경 조성

<주요업무 >

유용미생물(EM) 악취저감사업 추진

【환경위생과】

친환경적인 EM 발효액을 활용하여 하천 내 생활하수 유입 등으로 인한 악취를 저감시켜 깨끗하고 사랑받는 하천 환경조성

□ 개 요

- 기 간 : 2018. 2월 ~ 12월
- EM배양시설 현황
 - 구청 : 13기(3톤 × 7기, 2톤 × 6기)
 - 동 : 36기(1톤 × 2기 × 18개동)
- EM배양액 활용
 - 하천 악취 민원 발생지역 수시방류
 - 주민 무료 배부(생활 악취 저감)
 - 청소대행업체 배부(역세권 배출 쓰레기 악취 저감)
- 소요예산 : 91,041천원

□ 그간의 추진상황

- 2017. 3월 ~ 12월 : EM배양 및 동 주민센터(행정복지센터) 배부
 - EM배부 : 158톤(동 행정복지센터 : 156톤, 청소업체 : 2톤)
 - EM방류 : 18톤(악취 민원발생 하천)

□ 추진계획

- 2018. 2월 : EM배양시설 사전점검 및 동 EM배양시설 운영 방법 안내
- 2018. 3월 ~ 12월
 - 기간제 근로자(2명) 활용 EM배양 : 240톤/10개월
 - EM 배양액 동 행정복지센터(22개동) 배부 : 170톤
 - 하천 및 우수관 악취 민원 발생지역 EM 방류
 - 하수관로 파손으로 하천에 오수 유입 시 EM 방류
 - 청소대행업체(6개 업체) 배부

□ 기대효과

- 생활 속 악취저감을 위한 주민 관심과 참여도 향상
- 악취 없는 건강하고 쾌적한 하천 환경조성

<주요업무 >

하천 수질 및 수(水) 생태계 살리기 추진

【환경위생과】

시민들이 직접 하천 수질측정, 물속 생물조사 및 모니터링 등 하천관리에 직접 참여하고, 수 환경변화 추이 등을 관찰하여 맑고 깨끗한 하천 조성

□ 개 요

- 기 간 : 연중
- 사업내용
 - 하천 수질측정 : 5개 하천 15지점(하천별 상·중·하류)
 - 하천 물속생물조사 : 5개 하천 15지점
 - 조사자 : 물속생물 조사 전문가 및 환경단체
 - 시민 하천모니터링 : 6개 하천(분당천, 야탑천, 여수천, 운중천, 동막천, 금토천)
 - 저수지 낚시금지구역 관리 : 3개 저수지(서현, 운중, 낙생)
- 소요예산 : 27,540천원

□ 그간의 추진상황

- 하천 수질측정 : 12회(월 1회, 검사항목 BOD, SS)
- 하천 물속생물조사 : 2회(5개 하천 15개 지점)
- 시민하천모니터링 활동 : 12명 45회(오염 확인 37건)
- 하천 및 낚시 금지구역 순찰 : 220회(하천 135회, 저수지 85회)
- 하천 환경개선 주민 실천사항 홍보물 제작·배부 : 22개동 8,000매

□ 추진계획

- 2018. 1월 ~ 12월 : 하천 수질측정(1회/월) → 검사항목 BOD, SS
- 2018. 2월 ~ 12월 : 시민 하천 모니터링(주1회 12명) → 6개 하천
- 2018. 5월 ~ 10월 : 하천 물속생물 조사(년 2회) → 5개 하천

□ 기대효과

- 지속적이고 상시적인 하천 모니터링을 통한 수질오염 사전예방
- 수(水) 환경변화 추이를 관찰하여 맑고 깨끗한 하천환경 조성

녹지공원과

I. 일반현황

- 1. 기구 및 정·현원 115
- 2. 기본현황 116

II. 주요업무 추진계획

□ 신규사업

- 공공공지 산책로 목재데크 정비사업 118
- 이매동 공공공지 산책로 재정비 사업 120
- 상권활성화지역 보행자도로 및 어린이공원 노후시설 재정비공사 ... 122
- 푸른어린이공원 재정비 공사 124
- 분당동 발전소 주변지역 지원사업 125
- 어린이공원 노후 화장실 정비공사 126
- 누엣길어린이공원 노후 수경시설 정비공사 127
- 가로수 뿌리로 인한 피해(하수구막힘) 방지대책 129

□ 특수시책

- 산림인접 주택단지 유인포충기 시범 설치·운영 131
- 시민과 함께하는 아름다운 소규모 가로정원 만들기 ... 132
- 어린이공원 화장실 內 음악방송 시행 133

□ 현안 및 주요업무

- 산불로부터 산림지킴 대책 134
- 산림보호 및 관리사업 135
- 공공녹지대 및 녹지시설물 유지관리 137
- 가로수 및 꽃식재 유지관리 138
- 소곤소곤 산책길 조성 139
- 어린이공원, 보행자전용도로, 일반광장 시설 관리 140
- 어린이공원, 보행자전용도로, 일반광장 녹지 관리 141
- 어린이공원 등 기전시설 유지관리 142

일 반 현 황

(2018. 1. 1 현재)

□ 기 구

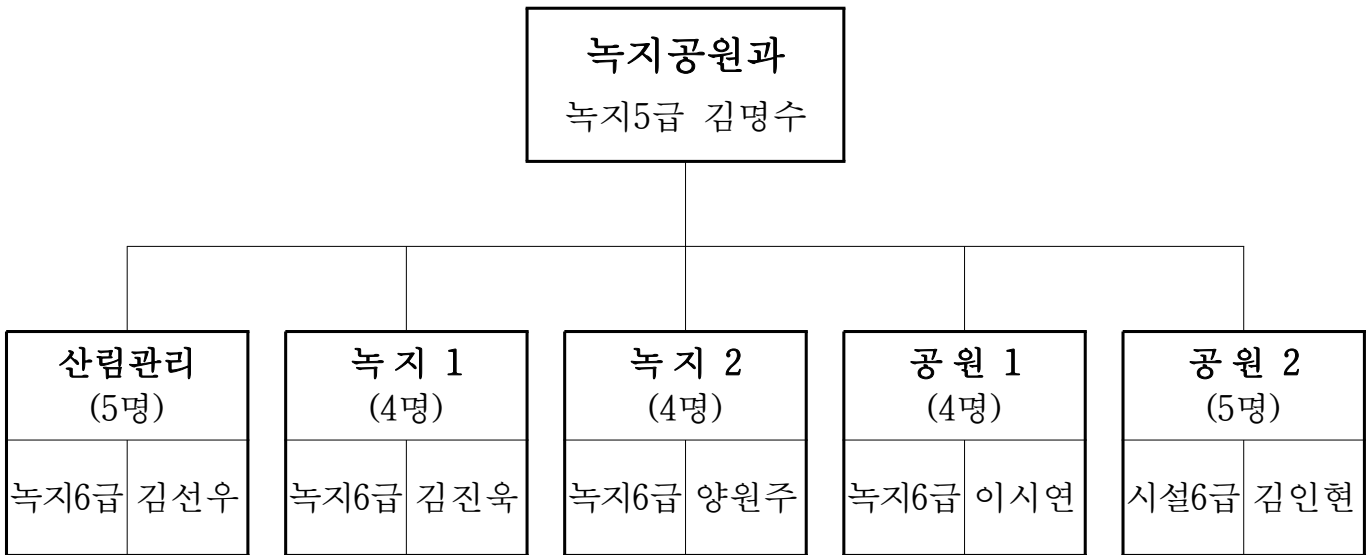

□ 정·현원

(단위 : 명)

구분 \ 직급	계	5 급	6 급	7 급	8 급	9 급	비 고
정 원	23	1	5	5	5	7	
현 원	23	1	9	9	2	2	
과부족	0	0	4	4	△3	△5	

※ 공무원 7명(공원관리 3, 사무원 4)

※ 근무지지정 1명(6급)

□ 기본현황

○ 산 림

(단위 : ha)

합 계	사유림	국유림	시유림	비 고
3,303 (100%)	2,628 (79.6%)	591 (17.9%)	84 (2.5%)	시 7,150 (분당 46.2%)

○ 녹 지

(단위 : 개, m²)

구 분	개소수	면 적	구 분	개소수	면 적	비 고
공공공지	215	1,127,631	경관녹지	22	393,935	
완충녹지	34	1,317,943	수도부지	27	198,066	

○ 가로수

(단위 : 주)

합 계	느티나무	은행나무	버즘나무	메타세콰이어	중국단풍	벚나무
33,761 (100%)	11,118 (32.9%)	9,007 (26.7%)	4,218 (12.5%)	3,108 (9.2%)	1,212 (3.6%)	2,400 (7.1%)

칠엽수	회화나무	참나무	목련	소나무	튤립나무	이팝나무
245 (0.7%)	529 (1.6%)	206 (0.6%)	70 (0.2%)	707 (2.1%)	461 (1.4%)	480 (1.4%)

○ 공 원

구 분	개 소 수	면 적(m ²)	비 고
계	134개소	11,790,305	
도시자연공원	이매자연공원 등 3개소	5,053,540	조 성 1개소 308,648m ² 미조성 2개소 4,744,892m ²
근 름 공 원	중앙공원 등 34개소	5,509,937	조 성 27개소 4,557,585m ² 부분 미조성 6개소 886,744m ² 미조성 1개소 65,608m ²
묘 지 공 원	분당메모리얼파크 1개소	858,341	조 성 656,079m ² 미조성 202,262m ²
어 린 이 공 원	분당1호(야탑 332번지) 등 96개소	368,487	조 성 95개소 366,985m ² 미조성 1개소 1,502m ²

○ 산불감시시설

구 분	명 칭	위 치	비 고
감시탑 (5개소)	매 지 봉	야탑동 산 108번지	
	패러글라이더장	구미동 산 51번지	
	백 현 동	백현동 523번지	
	궁 내 동	궁내동 산 17-1번지	
	모두마니	대장동 산 38-1번지	
감시초소 (17개소)	수내 초소	수내동 121	
	정자 초소	정자동 252	
	새마을연수원입구 초소	서현동 산40-1	
	율동 초소	서현동 산61	
	태재고개 초소	서현동 191-3	
	떡자촌 뒷산 초소	서현동 산54-4	
	대도사입구 초소	서현동 산11	
	남서울공원묘지 초소	야탑동 195	
	낙생저수지 초소	대장동 산29-1	
	석운 초소	석운동 101-1	
	의왕시계 초소	구미동 산35	
	운중 초소	운중동 산79-3	
	서광사 입구 ~ 발화산 고개 초소	석운동 산94-14	
	동원 초소	동원동 158- 1	
	석운 서초소	석운동 72-18	
	야탑 훈련장 초소	야탑동 4-15	
	돌마초소	이매동 50-1	

〈신규사업〉

공공공지 산책로 목재데크 정비사업

- 목재 부식으로 이용시 안전사고 발생-

【녹지공원과】

삼평동 운중천변 공공공지내 노후·훼손되어 시민안전을 위협하는 산책로 목재데크를 정비하여 시민들에게 쾌적하고 안전한 산책 및 힐링공간 제공

□ 개 요

- 위 치 : 삼평동 734(공공공지)
- 사업량 : 노후 목재 데크 철거 및 재설치 150m(폭 2.8m)
- 사업기간 : 2018. 2 ~ 6월
- 소요예산 : 200백만원

□ 추진계획

- 2018. 2월 : 현장조사 및 설계
- 2018. 3월 : 공사발주 및 입찰
- 2018. 4 ~ 6월 : 사업시행

□ 기대효과

- 노후된 목재 데크 철거 및 재설치로 시민들에게 쾌적하고 안전한 산책로 제공
- 산책로 양쪽으로 식재된 빛나무와 더불어 아름다운 휴게 공간 및 포토존으로 이용

□ 위치 및 현황사진



노후·훼손된 목재 데크 부분 보수

<신규사업>

이매동 공공공지 산책로 재정비 사업

【녹지공원과】

이매동 탄천변 공공공지 내 산책로가 노후·훼손되어 도시미관을 저해하고 시민 불편을 초래하고 있어 이를 재정비하여 지역 주민들에게 쾌적하고 안전한 녹지공간으로 제공하고자 함.

□ 개 요

- 위 치 : 이매동 129-8(이매교~양현교 사이 공공공지)
- 사업량 : 노후·훼손된 산책로 정비 850㎡, 휴게시설 설치
- 사업기간 : 2018. 2 ~ 6월
- 소요예산 : 180백만원

□ 추진계획

- 2018. 2월 : 현장조사 및 설계
- 2018. 3월 : 공사발주 및 입찰
- 2018. 4 ~ 6월 : 사업시행

□ 기대효과

- 노후·훼손되고 침하된 산책로 정비로 시민들에게 쾌적한 휴게 공간을 제공하여 삶의 질 향상에 기여
- 소곤소곤 산책로 및 탄천변 산책로와 연계한 안전한 보행환경 제공

□ 위치 및 현황사진



산책로 침하로 보행 불편 및 배수불량



노후·훼손된 산책로

〈신규사업〉

상권활성화지역 보행자도로 및 어린이공원 노후시설 재정비공사

【녹지공원과】

- 정자동 KT앞 주거지역내 중심축인 보행자전용도로와 어린이공원의 노후되고 낙후된 시설을 리모델링하는 사업으로서,
- 인근 주변 상권활성화를 도모하고, 어린이에게 풍부한 상상력을 길러 줄 수 있는 신개념 놀이공간으로,
- 주민에게는 쾌적하고 아름다운 휴식공간을 제공할 수 있는 지역의 상징성 있는 공간으로 만들고자함.

□ 개 요

- 위 치 : 분당구 정자동 봉우재(52호)어린이공원 일원, 보행자전용도로
- 사 업 량 : 어린이공원 6,101.4㎡, 보행자전용도로 170m
 - 신개념 상상어린이 놀이공간 및 자연학습 등 체험공간 조성 등
 - 노후 포장시설 교체 : 4,800㎡
 - 노후 시설(파고라,놀이기구,운동시설,벤치 등)교체
- 사업기간 : 2018. 1 ~ 9월
- 소요예산 : 510백만원 (시설비 490백만원, 실시설계비 20백만원)

□ 추진계획

- 2018. 1월 ~ 3월 : 설계용역(실시설계, 공원조성계획 변경 등)
- 2018. 4월 : 공사발주 및 착공
- 2018. 4월 ~ 9월 : 사업시행
- 2018. 9월 : 공사준공

□ 기대효과

- 도심내 어린이들이 맘놓고 뛰어놀 수 있고 상상력을 키울수 있는 안전하고 특색있는 공간 제공
- 노후 보행자전용도로 정비로 인근 주변 상권 활성화에 기여하고 깨끗하고 안전한 가로환경 제공

□ 위치 및 현황사진



봉우재 어린이공원 현황



상가지역 보행자전용도로 현황

푸른어린이공원 재정비 공사

【녹지공원과】

- 행정안전부 ‘2017년 하반기 재난수요 특별교부세 교부(2017.12.07)’에 따라 추진하는 사업으로서,
- 평소 어린이는 물론 주민 이용자가 많은 수내3동 푸른어린이공원의 노후된 시설을 현대적 감각에 맞는 상징성 있는 신개념 상상어린이 놀이공간으로 재정비

□ 개 요

- 위 치 : 분당구 수내3동 127번지 푸른(분당46호)어린이공원
- 사 업 량 : 5,250㎡
 - 노후시설(파고라, 놀이기구, 운동시설, 조명 등) 교체
 - 녹지공간 조성 : 1,300㎡
 - 노후 포장시설 교체 : 3,000㎡
 - 화장실 리모델링 : 1개소
- 사업기간 : 2018. 1 ~ 9월
- 소요예산 : 500백만원 (시설비 478백만원, 실시설계비 19백만원, 부대비 3백만원)

□ 추진계획

- 2018. 1월 ~ 3월 : 설계용역(실시설계, 공원조성계획 변경 등)
- 2018. 4월 : 공사발주 및 착공
- 2018. 4월 ~ 9월 : 사업시행
- 2018. 9월 : 공사준공

□ 기대효과

- 도심내 어린이들이 맘놓고 뛰어놀 수 있고 상상력을 키울수 있는 안전하고 특색있는 공간 제공
- 지역 주민들과 어린이에게 안전하고 쾌적한 놀이공간 제공

분당동 발전소 주변지역 지원사업

【녹지공원과】

- 2018년 ‘발전소 주변지역 지원사업’에 선정되어 추진하는 사업으로서,
- 평소 분당동 주택단지 지역의 노후되어 보행에 불편이 많은 구간에 대하여 보도포장 시설을 교체하여 주민의 편의를 도모하고,
- 태현(분당41호)어린이공원 놀이시설의 노후화 가속에 따라 안전하고 깨끗한 시설로 재정비코자함

□ 개 요

- 위 치 : 분당구 분당동 196-2번지(도) 등 2개소(태현어린이공원)
- 사업량
 - 노후 보도시설 교체 : 960㎡
 - 조합놀이대 및 고무칩 포장 교체 : 1EA
- 사업기간 : 2018. 1 ~ 6월
- 소요예산 : 90백만원 (보도포장 20백만원, 놀이시설 70백만원)

□ 추진계획

- 2018. 1월 ~ 3월 : 실시설계
- 2018. 4월 : 공사발주 및 착공
- 2018. 4월 ~ 6월 : 사업시행
- 2018. 6월 : 공사준공

□ 기대효과

- 안전하고 쾌적한 보행환경 개선으로 주민복지에 기여
- 노후 놀이시설 교체로 안전한 놀이환경 제공

어린이공원 노후 화장실 정비공사

【녹지공원과】

어린이공원 화장실 리모델링을 통해 환기 및 채광 효과를 개선 공원 화장실 이용객에게 쾌적한 이용 환경을 제공하며 더불어 화장실 이용 문화를 개선하고자 함.

□ 어린이 공원 화장실 현황

- 총 38개소
 - 분당지구 35개소 · 판교지구 3개소
- 리모델링 진행 현황
 - 리모델링 시행 : 32개소(2005년 ~ 2011년 시행)
 - 리모델링 미시행 : 3개소(2009년 판교지구내 조성시설 3개소 제외)
- 문제점
 - 리모델링 미 시행된 화장실은 분당지구 조성(1993, 1994년)시 건축된 노후 시설로 채광, 환기, 우·오수처리 불량
 - 리모델링된 화장실중 일부 시설은 이용 빈도가 높아 시설물 훼손 및 유지관리의 어려움 발생
- 조치계획
 - 리모델링 미 시행 시설과 리모델링된 시설중 이용 빈도가 높은 시설에 대하여 2차 리모델링 추진

□ 리모델링 추진 개요

- 대 상 : 어린이 공원내 화장실 6개소
 - 리모델링 미시행 : 숲속(94년), 신일(94년), 방아다리(93년)
 - 사용빈도 과다 및 노후 : 야탑(05년), 장승백이(05년), 수련(09년)
 - 내 용 : 화장실 리모델링 1식
 - 사업기간 : 2018. 1. ~ 9.
 - 소요예산 : 193백만원
 - 추진계획
 - 2018. 1. : 실시설계 발주
 - 2018. 3. : 공사 착공
 - 2018. 9. : 공사 준공
- ※ 순차적 공사 진행하며 시공 완료된 화장실에 대하여는 우선 개방하여 사용

□ 기대효과

- 환기 및 채광을 개선한 화장실 환경 제공을 통해 깨끗하고 쾌적한 공원 화장실 제공 및 화장실 이용 문화 개선

누엣길어린이공원 노후 수경시설 정비공사

【녹지공원과】

누엣길 어린이공원 경관분수의 노후로 인한 미관저해 및 어린이 안전사고 발생우려로 시설운영이 중지되었던 경관분수를 어린이들이 안전하게 즐길 수 있는 바닥분수로 교체하여 어린이 및 시민들에게 쾌적하고 안전한 휴게공간 제공

□ 사업개요

- 위 치 : 분당26호 누엣길 어린이공원(이매동 125번지)
- 사업량 : 경관분수 철거 및 바닥분수 설치
- 사업기간 : 2018. 2 ~ 6월
- 소요예산 : 210백만원(시설비 200백만원, 실시설계비 10백만원)

【누엣길 어린이공원 시설현황】

- 위 치 : 이매1동 125번지 분당26호 누엣길어린이공원
- 면 적 : 부지면적 3,900.7㎡
- 시설 : 도로 및 광장 1,291㎡, 놀이터 394㎡, 화장실 39.6㎡

□ 추진계획

- 2018. 2월 : 실시설계
- 2018. 3월 : 공사발주 및 입찰
- 2018. 4 ~ 6월 : 사업시행

□ 기대효과

- 어린이들이 좋아하는 바닥분수로 교체하여 안전하고 즐거운 놀이공간 제공
- 미관을 저해하였던 분수시설 정비로 시민들에게 쾌적한 휴게공간 제공

□ 현황 및 개선안



누엣길 어린이공원 경관분수(어린이 안전사고 발생 우려로 휀스 설치)



개 선 안

가로수 뿌리로 인한 피해(하수구 막힘)방지대책

- 안전사고 예방 및 재산피해 최소화-

【녹지공원과】

분당구 관내 분당동 등 4개동 주택단지 내에 식재되어 있는 느티나무 가로수 대형화 되어 뿌리가 하수구(우,오수관)배관을 막아 하수가 역류되는 피해가 발생 되고, 주택내부에 뿌리의 침투로 피해 보상 및 복구를 요구하는 민원이 증가되고 있어 선제적 대응으로 민원을 예방, 해소하여 주민 삶의 질 향상에 기여코자 함.

□ 개 요

- 분당구 가로수 현황
 - 총 수량 : 33,761주(느티나무 등 13종)
 - 느티나무 : 11,118주(32.9%)
- 민원발생 지역 : 단독주택 밀집지역(분당동 등 4개소)
 - 분당로 359번길 등 분당동 단독주택 주변일대.
 - 발이봉로 등 수내동 단독주택 일원.
 - 불곡북로 등 정자동 단독주택 일원.
 - 백현로 44번길 등 정자동 단독주택 일원
- 주택가 가로수 현황 : 느티나무 등 400주
 - 수목규격 : 흉고직경 40 cm ~ 100cm
- 민원발생 건수 : 매년 약 15여건
 - 재산피해액 : 가구당 약 200만원(피해가구 자체 보수)

□ 대형화된 느티나무 가로수 정비계획

- 위 치 : 분당동 등 4개소(단독주택 밀집지역)
- 사 업 량 : 느티나무 및 메타세쿼이아 400주
- 사업기간 : 2018. 2 ~ 2021. 12월
- 방지대책 및 정비내용
 - 대형가로수 주변 관로(우, 오수관로)내시경(cctv) 촬영
 - 주택 대지 경계에 가로수 뿌리 침투 방지 차단벽 설치
 - 가로수 뿌리 침투 방지 생육환경(우,오수관로 침투방지)개선

- 뿌리단근 처리 및 수형조절 등
- 뿌리로 인해 파손된 하수관 교체
- 보도블럭 철거 및 복구

○ 소요예산액 : 35백만원

※ 2021년 까지 지속적으로 예산 확보하여(연 40백만원) 연차별 사업 시행

□ 추진계획

- 2018. 2~4월 : 현장조사(관로내시경 검사 등) 및 설계
- 2018. 5월 : 공사발주 및 입찰
- 2018. 6 ~ 2021년 : 사업시행

□ 기대효과

- 가로수 뿌리로 인한 안전사고 예방 및 건축물 피해 방지
- 주민불편 생활환경개선으로 주민 삶의 질 향상에 기여
- 선제적 대응으로 민원 해소하여 앞서가는 선진 행정 구현

□ 위치도 및 현황



주택인접 가로수 뿌리 생육환경 개선



가로수 뿌리로 인한 하수관로 침투

산림인접 주택단지 유인포충기 시범 설치·운영

【녹지공원과】

이상기후 변화에 따라 돌발해충 발생으로 민원발생이 증가되고 있어 산림 인접 주택단지 주변에 농약 피해가 없는 유인 포충기를 시범적으로 설치·운영하여 친환경 해충 방제 및 쾌적한 정주 환경 조성

□ 개 요

- 위 치 : 산림 인접 주택단지 밀집지역 4개소(분당·수내·정자·판교동)
- 사 업 량 : 유인 포충기 10대
- 사업기간 : 2018. 3월 설치, 설치 후 운영
- 소요예산 : 10백만원(1,000천원 × 10대)

□ 추진계획

- 설치제품 : 위생해충 유인 포충기
 - 살충원리 : 자외선 램프가 해충을 유인 후 접근 시 흡입 팬으로 빨아들여 해충제거(유효면적 약500㎡)
- 설치방법 : 기존 가로등(보안등) 2m 높이에 부착
- 운영방법 : 가로등 점등 시 동시 가동(매주 1회 주기적 점검)
- 향후계획 : 해충 방제 효과로 민원 해소 시 사업 확대 추진

□ 기대효과

- 인체에 무해한 무농약 친환경 방제로 쾌적한 정주 환경 조성
- 해충발생 취약지 산림인접 주민의 불편 해소로 시민 만족도 향상
- 산림해충 등 지속적 박멸로 개체수 증식 억제

시민과 함께하는 아름다운 소규모 가로정원 만들기

【녹지공원과】

보행자전용도로 및 광장 등 집중적인 쓰레기무단투기로 미관을 저해하는 공간에 지역주민 및 단체 등에게 신청받고 재료지원 및 기술지도를 통해 지역주민들과 함께하는 소규모 박스정원을 만들어 시민이 참여하는 쾌적하고 아름다운 거리로 조성하고자 함

□ 개 요

- 위 치 : 분당구 보행자전용도로 및 광장
- 사업기간 : 2018. 3 ~ 10월
- 사업내용 : 소규모 박스정원 10개소 설치, 쓰레기 무단투기 안내판 제작
 - 구 청 : 식재 재료(관목, 지피식물) 및 정원소재 제공
 - 주 민 : 초화류 식재, 제초, 관수, 유지관리 등
 - 가드너 : 식재방법 지도 및 식재매뉴얼 제공 협조
- 소요예산 : 20백만원
 - 저관리형 박스정원, 식재 재료 구입 : 10백만원 (개소당 1백만원)
 - 쓰레기 무단투기 안내판 및 홍보물 제작 : 10백만원

□ 추진계획

- 2018. 3월 : 대상지 선정 및 주민참여자 모집(동행정복지센터 협조요청)
- 2018. 4월 : 담배꽂초 등 쓰레기 무단투기방지 홍보물 제작 및 부착
- 2018. 5월~10월 : 박스정원 설치 및 주민 참여 화단가꾸기(제초, 관수 등)

□ 기대효과

- 시민들이 직접 디자인한 다양한 정원조성으로 볼거리 제공
- 시민과 공무원이 함께하는 공동사업으로 녹지조성관리의 시너지 효과 기대
- 쓰레기 무단투기방지 및 쾌적하고 깨끗한 거리환경 조성

□ 현장사진(예시)



어린이공원 화장실내 음악방송 시행

【녹지공원과】

어린이공원 화장실내 음악을 상시 제공, 화장실 이용객에게 쾌적한 이용 환경을 제공하여 화장실 이용 문화를 개선하고자 함.

□ 개 요

- 대 상 : 어린이공원내 화장실 38개소
- 내 용 : 화장실내 음향시설 설치 1식
- 사업기간 : 2018. 1. ~ 3.
- 소요예산 : 27백만원
- ※ 350,000원×38개소×2실(남·여 시설 구분)

□ 추진계획

- 2018. 1. : 제품 선정 및 계약
- 2018. 2. : 제품 시설
- 2018. 3. : 음악방송 시행
- ※ 사람 이용 시 입구에서 자동인식하여 음악 방송이 나옴

□ 문제점

- 음원 교체 요청시 저작권 문제로 인해 최초 제품내 등록된 음악의 방송 지남
- ※ 기본 제공 음원의 변경 및 신규(추가) 요청시 추가 비용 발생 및 제작 기간 소요
- 음악방송으로 인해 기 설치된 비상 안심벨의 오작동 우려 [비상음(비명)으로 인식]

□ 개선방향 및 기대효과

- 음원교체 요청시 년 1회 저작권 문제가 해소된 음원(클래식등 조용한 음악)으로의 교체를 통해 민원 및 안심 비상벨 오작동 문제점 해소
- 공원 화장실 환경 개선을 통해 깨끗한 화장실 문화 조성

산불로부터 산림지킴 대책

【녹지공원과】

다양한 산불예방 및 홍보활동 전개로 산불발생을 최소화하고 장비·인력의 확충 및 운영 내실화로 초동 진화 체계를 구축하여 산불로부터 귀중한 산림자원 보호

□ 개 요

- 위 치 : 분당구 관내 산림
- 사 업 량 : 분당구 임야 3,303ha
- 사업기간 : 봄철 2018. 2. 1 ~ 5. 15(105일), 가을철 2018. 11. 1 ~ 12. 15(45일)
- 산불감시탑 및 초소현황
 - 감 시 탑 : 매지봉 감시탑 등 5개소
 - 감시초소 : 수내감시초소 등 17개소
 - 취 약 지 : 서판교 등 12개소
- 인력 및 장비
 - 산불감시(진화) 인력 : 41명(산불감시원 34, 전문진화대 7)
 - 산불진화장비 : 28종 541점
- 소요예산 : 669백만원(인건비 623/ 일반운영비 46)

(단위 : 백만원)

총사업비	재 원 별				연 도 별		
	국 비	도 비	시 비	기 타	2017년까지투자	2018년	2019년이후
669	60	28	581	-	-	669	-

□ 추진계획

- 산불감시원 배치 : 41명
 - 감시탑 5명, 초소 17명, 취약지 12명, 진화대 7명
- 산불 예방활동 및 홍보
 - 소각금지 및 산불예방 홍보물 제작 및 게첨
 - 논·밭두렁 및 쓰레기 태우기 행위 등 계도 및 단속

□ 기대효과

- 산불감시원의 효율적인 배치 및 산불감시활동으로 초동진화체제 구축
- 다양한 산불예방 및 홍보활동 전개로 산불발생 최소화

〈주요업무〉

산림보호 및 관리사업

【녹지공원과】

참나무시들음병 등 산림병해충 확산방제, 수세향상을 위한 보호수의 생육환경 개선과 태풍 등으로 발생할 수 있는 주택 및 도로 변 재해(위험) 수목 제거로 산림자원을 보호하고 시민 안전사고 예방

개 요

- 위 치 : 분당구 관내 산림 및 보호수
- 사업량

사업명	사업비 (백만원)	사업내용	비고
참나무 시들음병 관리공사	56	•피해목 제거 및 훈증 •끈끈이 롤트랩 설치 •돌발해충 방제	관내 산림
보호수 유지관리공사	20	•안전대책(지지대, 안내판 정비 등) •외과수술 및 병해충방제	보호수 8, 노거수 5
재해수목 제거 및 관리공사	25	•아까시 등 재해수목 제거	주택인접 산림

- 사업기간 : 2018. 1월 ~ 12월
- 소요예산 : 101백만원 (단위 : 백만원)

총사업비	재원별				연도별		
	국비	도비	시비	기타	2017년까지 투자	2018년	2019년이후
101	29	14	58	-	-	101	-

추진계획

- 2018. 1월 ~ 2월 : 현장조사 및 설계
- 2018. 3월 : 공사발주 및 입찰
- 2018. 4월 ~ 12월 : 사업시행

기대효과

- 생활권 주변 보호수 및 산림자원 보호를 통한 건강한 산림환경 조성
- 각종 산림병해충 확산 방지 및 재해목 제거로 시민의 생명과 재산을 보호

□ 현장사진



참나무시들음병 매개충 피해목



참나무시들음병 방제(끈끈이 롤트랩 설치)



보호수 병해충 방제



보호수 외과수술



주택인접 산림 재해(위험)수목 제거



등산로 변 재해(위험)수목 제거

<주요업무>

공공녹지대 및 녹지시설물 유지관리

【녹지공원과】

공공녹지대 및 녹지시설물의 연중 체계적인 유지관리로 아름답고 쾌적한 녹지환경을 제공하여 청정도시 분당 이미지 제고

□ 개요

- 위 치 : 공공공지 215개소 1,128천㎡, 수도부지 27개소 199천㎡, 경관·완충녹지 등 56개소 1,712천㎡
- 사업량

사업명	사업비 (백만원)	사업내용	비고
계	2,117		
녹지대 관리공사	1,678	• 풀깎기, 제초, 관목전정 등 8종	19개 구역
녹지대 수목 전정공사	185	• 연립·주택단지 주변 녹지대 수목전정	3개 구역
시설물 유지관리공사	110	• 노후·파손된 편익(운동) 시설물 보수교체 등 유지관리	2개 구역
녹지대 청소관리공사	88	• 녹지대 청소 및 환경정비	5개 구역
기타	56	• 공공녹지대 지피류 유지관리 외 1건	2개 구역

- 사업기간 : 2018. 2 ~ 12월
- 소요예산 : 2,117백만원
- ※ 녹지관리방법 : 연간단가 사업으로 작업지시서 발부를 통한 작업 시행

□ 추진계획

- 2018. 2월 : 현장조사 및 설계
- 2018. 3월 : 공사발주 및 입찰
- 2018. 4 ~ 12월 : 사업시행

□ 추진상의 문제점

- 이상기온 및 기후변화로 풀깎기, 가로수분 제초 등 유지관리 공종이 4회 이상 실시할 필요가 있으나, 예산부족으로 연 2회 진행함으로써 미관저해 등 다수의 민원 발생
⇒ 풀깎기 등 유지관리 공종을 최소 3회 실시토록 설계에 반영하여 추진

□ 기대효과

- 녹지대 청소 및 유지관리를 통해 시민에게 쾌적한 녹지 공간 제공
- 녹지대 시설물 유지보수로 안전하고 편안한 시민 편의 제공

<주요업무>

가로수 및 꽃식재 유지관리

【녹지공원과】

가로수의 체계적인 유지관리 및 가로변 꽃식재로 안전하고 쾌적한 보행환경을 조성하고 생동감을 느낄 수 있는 아름다운 도시 이미지 향상

□ 개 요

- 위 치 : 분당, 판교지구 관내(가로수 : 33,761주, 쥐똥나무 수백 : 41km)
- 사 업 량

사 업 명	사업비 (백만원)	사 업 내 용	비 고
계	2,628		
가로수 및 조경수목 병해충 방제공사	837	• 병해충 방제(2회) • 버즘나무 및 메타세콰이어 수간주사 • 돌발해충 방제	11개 구역
가로수 및 수백관리 공사	693	• 가로수분 제초, 쥐똥나무 수백 전정 등 5종	10개 구역
가로수 수형관리 공사	140	• 가로수 수형관리	4개 구역
소나무 유지관리 공사	100	• 소나무 수형조절 및 병해충방제	1개 구역
가로수 생육환경 개선공사	210	• 윤택한 가로수 뿌리분 정비	3개 구역
꽃식재 및 유지관리공사	185	• 봄·여름·가을꽃 식재 및 유지관리 (가로회분, 교량회분, 가로등 걸이회분)	2개 구역
가로수 보식공사	58	• 가로수 결주지 수목 보식	2개 구역
가로수 외과수술 공사	20	• 상처입은 가로수 수세회복 등 외과치료	1개 구역
버즘나무 등 가로수 전정공사	385	• 버즘나무 등 가로수 전정	4개 구역

- 사업기간 : 2018. 2 ~ 12월
- 소요예산 : 2,628백만원
- ※ 녹지관리방법 : 연간단가 사업으로 작업지시서 발부를 통한 작업 시행

□ 추진계획

- 2018. 2월 : 현장조사 및 설계
- 2018. 3월 : 공사발주 및 입찰
- 2018. 4 ~ 12월 : 사업시행

□ 기대효과

- 적소·적기의 병해충 방제를 통한 가로수 활력유지 및 증진
- 가로수 유지관리로 시민에게 안전하고 쾌적한 가로환경 제공
- 주요 도로변 및 교량난간 계절꽃 식재를 통한 생동감 있고 아름다운 도시미관 형성

<주요업무>

소곤소곤 산책길 조성

【녹지공원과】

하천변 녹지대에 친환경 자재를 사용한 산책로를 조성하여 시민들에게 도심내 안전한 산책 및 힐링공간 제공

□ 개 요

- 위 치 : 탄천 및 여수천변 공공공지
 - 탄 천 : 아람사거리~탄천종합운동장
 - 여수천 : 사송교사거리~매화마을4단지
- 사 업 량 : 산책로 조성 2.5km, 휴게공간 10개소
- 사업기간 : 2018. 2 ~ 6월
- 소요예산 : 200백만원

□ 2017년도 추진실적

- 사업기간 : 2017. 3 ~ 5월 : 탄천변 공공공지
- 위 치 : 탑골 사거리(하탑교) ~ 안말사거리(이매교)
- 사 업 량 : 산책로 조성 1.1km, 등 의 자 9개소, 수목전정 562주
- 사 업 비 : 70백만원

□ 추진계획

- 2018. 2월 : 현장조사 및 설계
- 2018. 3월 : 공사발주 및 입찰
- 2018. 4 ~ 6월 : 사업시행

□ 기대효과

- 시민들에게 쾌적하고 안전한 산책로 제공
- 도심 내에서 숲을 느낄 수 있는 기회 제공

〈주요업무〉

어린이공원,보행자전용도로,일반광장 시설 관리

【녹지공원과】

어린이공원 및 보행자도로, 광장 등에 설치된 이용시설에 대한 체계적인 유지관리와 파손·훼손된 시설물의 신속한 보수로 이용자의 불편사항을 해소하고 안전사고를 예방

□ 개 요

- 위 치 : 어린이공원 95개소, 보행자도로 33km, 일반광장 21개소
- 소요예산 : 2,361백만원
- 관리방법 : 연간단가 사업으로 민원사항 및 현장순찰을 통해 발견된 문제점에 대하여 작업지시서 발부를 통한 사업 진행

세부사업	사업기간	사업비 (백만원)	사 업 내 용	비고
계		2,361	19개 사업	
어린이공원 등 포장 유지관리	2018. 3 ~ 12.	180	• 어린이공원, 보행자전용도로, 일반광장내 포장시설 보수·교체 등 정비(2개 사업)	2개구역
어린이놀이시설 유지관리	2018. 3 ~ 12.	604	• 어린이놀이터 유희시설(조합놀이대 등) 정비(2개 사업) • 어린이놀이터 바닥재(모래,탄성재) 정비(2개 사업) • 노후 어린이놀이시설 교체설치(1개 사업) • 어린이놀이터(바닥재) 소독(2개 사업)	2개구역
어린이공원 등 편익시설 유지관리	2018. 3 ~ 12.	311	• 어린이공원, 보행자전용도로, 일반광장내 편익(휴게)시설 유지보수(2개 사업) • 야외운동시설 유지보수(2개 사업) • 어린이공원 화장실 이용시설 유지관리(2개 사업)	2개구역
어린이공원 등 청소관리	2018. 1. 2018.~12.	1,266	• 어린이공원, 보행자전용도로, 일반광장내 청소 용역(4개사업)	4개구역

□ 추진계획

- 2018. 1월 : 공사(용역) 착공
- 2018. 12월 : 공사(용역) 준공

□ 기대효과

- 어린이 및 보행자 안전사고 예방과 편리한 이용공간 제공으로 시민이 행복한 성남 구현

〈주요업무〉

어린이공원,보행자전용도로,일반광장 녹지관리

【녹지공원과】

어린이공원, 보행자전용도로, 일반광장에 조성된 수목 등 녹지시설물의 체계적인 유지관리로 늘 푸르고 쾌적한 친환경 휴식공간을 제공하여 아름다운 도심환경 조성

□ 개 요

- 위 치 : 어린이공원 95개소, 보행자도로 33km, 일반광장 21개소
- 소요예산 : 1,019백만원
- 관리방법 : 연간단가 사업으로 민원사항 및 현장순찰을 통해 발견된 문제점에 대하여 작업지시서 발부를 통한 사업 진행

세 부 사 업	사업기간	사업비 (백만원)	사 업 내 용	비고
계		1,019	12개 사업	
어린이공원 등 녹지시설물 유지관리	2018. 4 ~ 12.	558	• 어린이공원,보행자전용도로,광장내 녹지대 풀깎기, 인력제초, 전정 등 7종(6개 사업)	6개 구역
어린이공원 등 수목병해충 방제	2018. 5 ~ 11.	256	• 어린이공원,보행자전용도로,광장내 녹지대 병해충 예방구제 및 돌발해충 방제(3개 사업)	3개 구역
보행자전용도로 수목관리	2018. 3 ~ 10.	205	• 대형수목 전지 및 생육환경개선 • 보행자전용도로 및 어린이공원 수목 보식 • 소나무 전정 등 유지관리	전지역

□ 추진계획

- 2018. 3월 : 공사 착공
- 2018. 12월 : 공사 준공

□ 기대효과

- 녹지시설물의 체계적인 관리로 쾌적하고 아름다운 녹색환경 제공 등 시민이 행복한 성남시 구현

<주요업무>

어린이공원 등 기전시설 유지관리

【녹지공원과】

분당, 판교 내 공원녹지 기전시설(보안등, 분수, 계류)의 체계적인 유지 관리 및 파손 시 신속한 보수로 이용 시민들의 불편을 최소화 하고 쾌적한 환경을 제공하고자 함

□ 개 요

- 사업기간 : 2018. 1 ~ 12월
- 위 치 : 어린이공원 95개소, 보행자도로 33km, 공공공지 215개소, 경관·완충녹지 등 56개소, 수도부지 27개소
- 소요예산 : 470백만원
- 관리방법 : 연간단가 사업으로 민원사항 및 현장순찰을 통해 발견된 문제점에 대하여 작업지시서 발부를 통한 사업 진행

사 업 명	사업비 (백만원)	사 업 내 용	비고
계	470	7개 사업	
어린이공원 등 전기시설 유지관리공사	180	• 램프, 안정기, 점멸기 등기구 보수교체 등 (2개 사업)	
어린이공원 바닥분수 관리공사	82	• 수조 청소 및 안전요원 배치 - 바닥분수 7개소	
어린이공원 경관분수 관리공사	48	• 수조 청소 : 경관분수 28개소 • 수경시설 유지관리 : 분수 35개소	
판교 물 순환시스템 기전시설 관리공사	40	• 기전시설 유지관리(물 순환시스템 7개노선) - 펌프장 2개소, 분수조 33개소	
판교 물 순환시스템 운영관리공사	120	• 청소 및 수조 고압세척(물 순환시스템 7개노선) - 분수조 33개소, 실개천 2.151km(2개 사업)	

□ 추진계획

- 2018. 1월 : 공사 착공
- 2018. 12월 : 공사 준공

□ 기대효과

- 여름철 등 이용 시민에게 안전하고 쾌적한 놀이 및 수경공간 제공으로 시민이 행복한 성남시 구현

도시미관과

I. 일반현황

- 1. 기구 및 정·현원 145
- 2. 기본현황 146

II. 주요업무 추진계획

□ 특수시책

- 올바른 쓰레기 배출방법 분당구 공직자 교육 147

□ 주요업무

- 하절기 역세권 클린 봉사단 운영 148
- 시민만족 지역 및 가로청소 대행 운영 149
- 틈새 청소 취약지 정비 환경지킴이 운영 150
- 청정도시 분당 건설 151
- 시민이용 개방화장실 운영 및 지원 152

일 반 현 황

(2018. 1. 1 현재)

□ 기 구



□ 정·현원

(단위 : 명)

직급 구분	계	5 급	6 급	7 급	8 급	9 급	비 고
정 원	18	1	4	6	6	1	
현 원	17	1	6	6	2	2	
과부족	△1	-	2		△4	1	

※ 공무원·임기제

(단위 : 명)

구 분	계	노점상단속	광고물단속	쓰레기불법투기 단속
계	17	6	4	7
공무직	6	2	2	2
임기제공무원 (시간선택제)	11	4	2	5

□ 기본현황

○ 생활폐기물 수거 대행업체

업체명	대표자	인력 및 장비		대행지역	비고
		인원	장비(차량)		
계	6개업체	154명	72대		
성남환경	류재곤	25명	13대	분당동, 수내1동, 이매1동	714-6016
분성	신양수	25명	10대	정자동, 정자1동, 서현2동	703-3341
유진기업	정용주	31명	14대	야탑1·2동, 판교지역	754-1029
환경개발	김동욱	25명	14대	정자2동, 서현1동, 야탑3동	777-8689
신우설비	송안태	23명	11대	이매2동, 구미동, 구미1동	721-4116
디엔에스 사회적기업	최강남	25명	10대	수내2·3동, 정자3동, 금곡동	744-2114

○ 가로청소 대행업체

업체명	대표자	인력 및 장비		대행지역	비고
		인원	장비(차량)		
계	4개업체	96명	19대(임차5)		
유일	남봉희	23명	4대(임차0)	수내1·2·3동, 서현2동, 동판교	698-2558
희망크린	이상철	26명	6대(임차3)	정자·정자1동, 서판교	705-2321
우리환경개발	윤창근	25명	4대(임차1)	서현1동, 이매1·2동, 야탑1·2·3동	742-4283
두레	곽태임	22명	5대(임차1)	분당동, 정자2·3동, 금곡동 구미동, 구미1동	752-7574

〈특수시책〉

올바른 쓰레기 배출 방법 분당구 공직자 교육

【도시미관과】

분당구 전 공직자를 대상으로 쓰레기 배출 및 재활용 방법에 대한 올바른 지식을 습득 할 수 있도록 청소대행업체 담당자의 생생한 교육 실시

□ 개 요

- 추진일시 : 2018년 10월
- 교육대상 : 353명(분당구 전체 공직자)
- 강 사 : 지역청소 및 가로청소 대행업체 직원
- 교육장소 : 구청 대회의실(직원 월례조회 후 연계 교육)
- 교육내용
 - 생활 쓰레기 처리 및 재활용 과정
 - 올바른 생활 쓰레기 처리 방법 및 주민 협조 사항
 - 사무실 내 재활용품 분리배출 요령 등
- 소요예산 : 4,940천원(강사료 및 교육용 동영상 제작비)

□ 추진계획

- 2018. 1월 : 직원 교육 계획수립
- 2018. 2월 : 직원 교육용 동영상 제작
- 2018. 10월 : 직원교육 (직원조회 일정에 따라 변경가능)
- 2018. 12월 : 과별 분리배출 자체 평가

□ 기대효과

- 관련 업무 숙지로 당직 및 기타 민원 접수시 신속한 민원 응대
- 쓰레기 분리배출 실천 확산 및 시민 홍보로 쓰레기 배출량 감소
- 올바른 쓰레기 분리 수거 및 배출 참여로 자원 절약 및 쾌적한 환경 조성

<주요업무>

하절기 역세권 『클린 봉사단』 운영

【도시미관과】

하절기 역세권 주변에 대한 취약지 악취제거 및 환경정비 서비스를 위한 클린봉사단 운영으로 쾌적하고 깨끗한 도시환경 조성 및 관리

□ 개 요

- 위 치 : 야탑역 등 6개소 주변 상가
- 참여업체 : 6개 업체(지역청소대행업체)
- 사업량 : 쓰레기통 1,400개 / EM 3,600리터
- 소요예산 : 비예산

□ 그간의 추진상황

- 협약체결 : 2017. 6. 14 (분당구와 지역청소 6개 업체간)
- 운영기간 : 2017. 6. 23 ~ 9. 27
- 추진실적 : 주1회 / 18명(업체별 3명) / 1,405개 쓰레기통

□ 추진계획

- 사업기간 : 2018. 6. 20 ~ 9. 19
- 추진내용 : 각 업체별로 매주 기동조 3명 자율 참여
- 업체별 담당구역

구 분	합 계	야탑역	수내역	서현역	정자역	미금역	오리역
업체명	6개 업소	유진기업	성남환경	환경개발	분 성	디엔에스	신우설비
쓰레기통	1,400개소	212	270	243	225	226	224

- 클린봉사단 활동사항
 - 역세권 상가 배치 쓰레기통 EM배양액 주 1회 소독 및 환경정비
 - ※ EM 3,600리터(6개업체 × 200리터 × 3개월)
 - 상가를 대상으로 종량제봉투 침출수 수거 및 배출 방법 홍보
 - 악취가 심한 쓰레기통 관리자에게 세척 유도

□ 기대효과

- 취약기 역세권 음식물 집하 장소 청결유지로 쾌적한 거리환경 조성

<주요업무>

시민 만족 「지역 및 가로 청소 대행」 운영

【도시미관과】

청소대행구역 조정에 따른 생활폐기물수거업체와 가로청소업체에 대한 적극적인 관리 감독과 대민홍보로 깨끗하고 쾌적한 도시환경 조성

□ 개 요

- 기 간 : 연중
- 대행업체 : 10개 업체(지역청소 6, 가로청소 4)
- 청소인력 및 장비 : 인력 250명, 차량 94대
- 소요예산 : 20,429,438천 원[지역청소 15,154,892, 가로청소 5,274,546]

□ 그간의 추진상황

- 청소대행구역 조정에 따른 홍보 : 현수막(동별 5부), 홍보물(동별 400부) 등
- 청소대행업체 지도 점검 : 2회(운영실태, 시설장비 관리, 직원복지 등)

□ 추진계획

- 청소업체 대행계약 추진
 - 2018. 2월 : 청소대행업체 대행계약 체결
 - 대행용역기간 : 2018. 3. 1 ~ 2019. 2. 28
 - 계약 근거 : 2017년도 생활폐기물 수집·운반비용 산출 연구용역
- 청소대행업체 간담회 개최
 - 일 시 : 3회(상·하반기)
 - 대 상 : 청소대행업체 대표자 및 중간관리자
 - 내 용 : 건의사항 청취 및 업무 협조
- 청소대행업체 상·하반기 지도점검 실시
 - 일 시 : 2018. 6월중, 11월중(전체 업체 대상)

□ 기대효과

- 체계적이고 효율적인 지역 및 가로 청소대행을 통해 시민이 만족하는 쾌적한 도시환경 조성

<주요업무>

틈새 청소 취약지 정비 환경지킴이 운영

【도시미관과】

동별 이면도로 및 취약지역에서 발생하는 생활쓰레기의 정비는 물론 배출 요령 홍보 등으로, 깨끗하고 쾌적한 우리 마을 만들기 추진을 위한 지역 환경지킴이 시민봉사대 운영

□ 개 요

- 운영시간 : 연중/주 30시간(시간당 9,000원)
- 운영인원 : 340명(동별 수요 조사 후 확정)
- 참여자격 : 20세 이상(분당구 거주자)
- 운영기관 : 동 주민센터(동 행복복지센터)
- 운영방법
 - 근무시간은 동별 실정에 맞게 탄력적으로 운영
 - 취약지역(상습투기 지역 등) 환경지킴이 지정 배치
- 활동내용
 - 담당구역 청소 및 순찰, ‘내 집(점포)앞 내가 쓸기’ 홍보
 - 쓰레기 불법투기 신고 및 배출방법 안내
- 소요예산 : 1,114,800천원

□ 그간의 추진상황

- 참여인원 : 330명(동별 수요 조사에 의거)
- 취약지역 청소 및 홍보 : 쓰레기 수거 55.4톤, 홍보 : 4,628회

□ 추진계획

- 2018. 1월 : 환경지킴이 공고 및 확정
- 2018. 6월, 11월 : 환경지킴이 운영실태 상·하반기 지도 점검

□ 기대효과

- 이면도로, 골목 화단 등 청소 취약지에 대한 신속한 대응
- 쓰레기 배출요령 시민 홍보로 주민 참여 확대에 기여

청정도시 분당 조성

【도시미관과】

청결하고 깨끗한 도시환경 조성을 위해 시민과 유관기관, 단체의 참여 사업을 확대 추진하고, 쓰레기 불법투기 단속 및 홍보를 통해 근절시켜 청정도시 분당 조성

□ 개 요

- 인구현황 : 189,142세대 / 500,212명(2017.12월말 기준)
- 청소구역 : 분당구 전지역
- 단속구역 : 상가, 단독주택, 취약지역 및 크린넷 주변

□ 그간의 추진상황

- 휴지통 없는 분당거리 조성 : 공공용봉투 거치대 200개 철거
- 행복홀씨 등 국토청결운동 추진 : 1,328회
- 쓰레기불법투기 단속 및 제도 : 과태료 2,326건, 홍보 10,475건

□ 추진계획

- 행복홀씨(도로입양 등) 사업 추진
 - 대상도로 : 관내 국도, 지방도 등
 - 참여대상 : 시민단체, 회사, 학교, 종교단체, 동호회, 유관단체 등
 - 활동사항 : 협약 기간 동안 구간 내 자율정화 활동 추진(월1회 이상)
- 쓰레기 불법투기 단속
 - 【 단속원에 의한 단속 】
 - 단속인원 : 7명(공무직 2, 시간선택제임기제 5명)
 - 주요내용
 - 불법투기 현장적발, 과태료 부과 및 취약지 순찰, 홍보 제도
 - 증거사진 및 동영상 촬영(불법투기 현장 확인)
 - 【시민신고에 의한 단속】
 - 인터넷 등으로 쓰레기 불법 투기장면이 담긴 동영상 제출
 - 과태료 부과 시 포상금 지급

□ 기대효과

- 다양한 시민 계층이 스스로 참여하는 효율적인 청결 문화 정착
- 불법 행위자 색출 강화로 불법투기 근절 및 청정도시 조성

<주요업무>

시민이용 개방화장실 운영 및 지원

【도시미관과】

중심가 및 도로변 다중집합장소의 민간화장실을 개방화장실로 지정하여 청결하고 쾌적한 화장실을 시민에게 제공하여 편의 도모

□ 개요

- 개방화장실 지정 운영 : 37개소
 - 지하철역 부근 28, 판교지역 4, 기타 5
- 소요예산 : 41,220천원

□ 그간의 추진상황

- 개방화장실 화장지 지원 : 12회 37,092천원
- 개방화장실 지도·점검 실시 : 3회(1월, 5월, 8월)
- 24시 편의점 261개소 개방대상 여부 전수조사

□ 추진계획

- 개방화장실 편의용품 지원(매월 8만원 상당 화장지 지원)
- 개방화장실 신규지정
 - 개방화장실 신규지정 요청 또는 현장 조사 후 가,부 결정
 - 개방화장실 적합장소 조사 후 건물주 동의 시 지정
- 개방화장실 점검
 - 정기 점검 : 2회(구정, 추석), 수시 점검 : 수시
 - 점검내용
 - 화장실 개방시간 준수 및 안내표지판 부착, 편의용품 비치
 - 대변기 칸 휴지통 비치 여부, 작업자 청소 시 안내표지판 설치 등

□ 기대효과

- 유동인구가 많은 역세권과 대로변 다중집합장소 중심의 개방화장실 지정과 지원으로 이용시민 확대 및 시민의 시정 만족도 향상

문화복지위원회

◆ 사회복지과	155
◆ 가정복지과	169
◆ 환경위생과	189

사 회 복 지 과

I. 일반현황

- 1. 기구 및 정·현원 157
- 2. 기본현황 158

II. 주요업무 계획

특수시책

- 플러스 원 희망충전사업 159

주요업무

- “행복맞춤” 국민기초생활수급자 맞춤형 급여지원 160
- 『미래를 여는』 청년배당 지급 161
- 장애인 생활안정을 위한 복지급여 지원 162
- 자활증진을 위한 자활근로사업 추진 163
- 안정적인 노후보장을 위한 기초연금 지급 164
- 따뜻한 밥상 나눔 급식서비스 제공 165
- 건강하고 쾌적한 경로당 활성화 서비스 지원 166
- 투명하고 공정한 복지급여대상자 조사·관리 167
- 행복맞춤 사례관리 168

일 반 현 황

(2018. 1. 1 현재)

□ 기 구

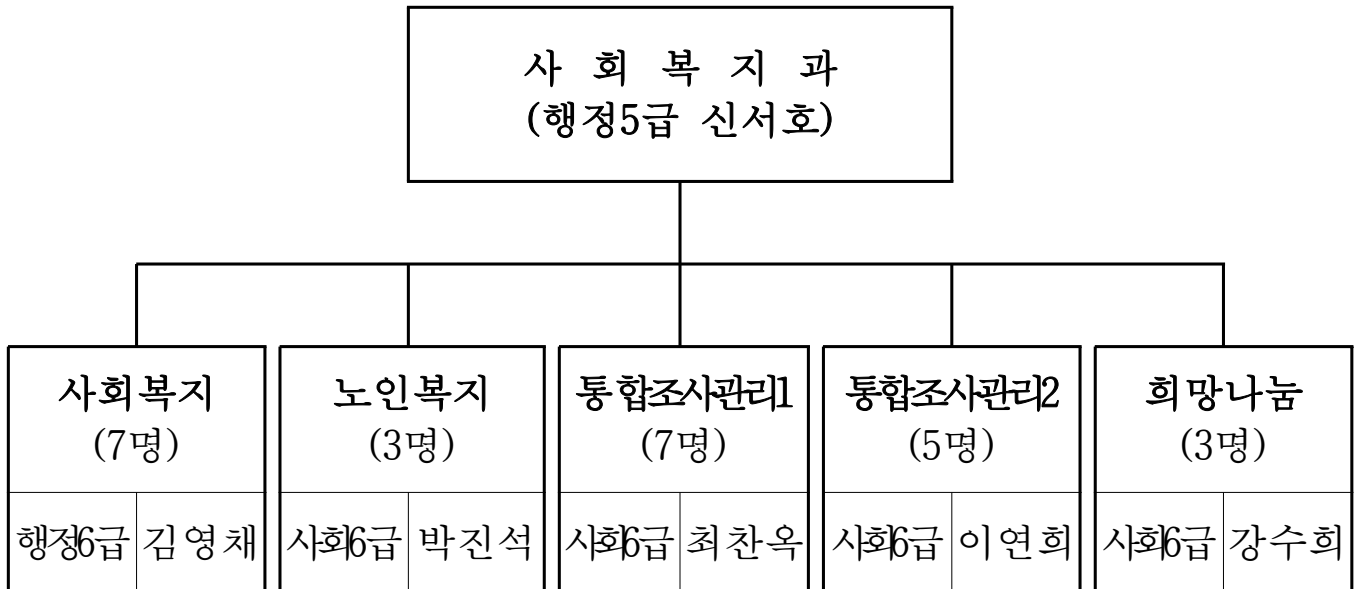

□ 정·현원

(단위 : 명)

직급 구분	계	5 급	6 급	7 급	8 급	9 급	비고
정 원	29	1	6	6	15	1	
현 원	26	1	8	14	1	2	
과부족	△3	-	2	8	△14	1	

※ 청원경찰 : 1명(사회복지팀1)

※ 공 무 직 : 5명(노인복지팀 1, 희망나눔팀 4)

□ 기본현황

○ 국민기초생활보장수급자

(단위 : 명)

중복제외 수급자		생계급여 수급자		의료급여 수급자		주거급여 수급자		교육급여 수급자	
세대수	인원수	세대수	인원수	세 대	인 원	세 대	인 원	세 대	인 원
4,614	6,654	3,743	5,180	4,057	5,866	4,057	5,938	882	1,225

○ 등록장애인

(단위 : 명)

구분	계	지체	시각	청각	언어	지적	뇌병변	자폐성	정신	신장	심장	호흡기	간	안면	장루 요루	뇌전증
계	13,721	6,157	1,359	1,447	121	1,022	1,643	315	580	648	65	96	111	15	112	30
남	7,654	3,285	811	753	93	604	907	271	272	392	43	64	76	11	58	14
여	6,067	2,872	548	694	28	418	736	44	308	256	22	32	35	4	54	16

○ 노인인구

(단위 : 명)

구분	계	65~69세	70~74세	75~79세	80~84세	85~89세	90~94세	95~99세	100세 이상
계	53,431	16,333	13,122	10,856	7,235	3,986	1,463	369	67
남	23,019	7,753	5,927	4,827	2,760	1,276	367	98	11
여	30,412	8,580	7,195	6,029	4,475	2,710	1,096	271	56

※ 분당구 전체인구 500,212명 대비 10.68%

○ 경 로 당

(단위 : 명)

구 분	계	아파트·빌라	주 택 지
개 소	213	186	27
등록회원	6,446	5,485	961

<특수시책>

플러스 원 희망충전사업

【사회복지과】

복합적 위기상황에 처한 복지사각지대 가정에 위기 상황 해결을 위한 민간자원을 연계하여 생활안정 및 자립기반 조성에 기여

□ 개 요

- 기 간 : 연중
- 내 용 : 제도권 내 지원이 어려운 복지사각지대 대상자를 발굴하여 필요한 서비스를 민간 연계하여 맞춤형으로 지원
- 소요예산 : 비예산

□ 그간의 추진상황

- 적립 후원금 현황 (단위 : 천원)

총 적립액	지원가구	지원액	잔액	비고
61,832	25	31,205	30,627	

- 지원내역
 - 생계지원 : 6가구 5,270천원
 - 의료지원 : 10가구 5,985천원
 - 주거지원 : 7가구 18,300천원
 - 교육지원 : 2가구 1,650천원

□ 추진계획

- 지원대상 : 중위소득 80%이내 저소득 사례관리가구
- 지원분야 및 지원액

지원분야	지 원 내 용	지원기준금액	비고
생계지원	월세 및 관리비 체납액, 전기료 등 제과과금 체납액, 차량압류로 제도적 혜택을 받지 못한 가구의 체납액	■ 가구당 1,000,000원 이내	고시원비 체납 금액 포함
의료지원	긴급지원, 무한돌봄사업 등 타 사업지원 불가 의료비	■ 가구당 1,000,000원 이내	심리상담 치료비 포함
주거지원	자립이 가능한 근로능력 있는 가구의 임대보증금 및 주거환경개선비	■ 가구당 3,000,000원 이내	
교육지원	초등학생 또는 성실한 중, 고등학생 자녀의 학원비, 부대교재비, 교통비, 석식비, 교복비 및 대입 수험생 자녀의 대입 전형료	■ 가구당 1명 1개월 300천원 이내 ■ 학원비 : 기본 3개월, 최대 6개월 ■ 대입전형료 : 인당 최대 20만원	재수생 포함

- 추진절차

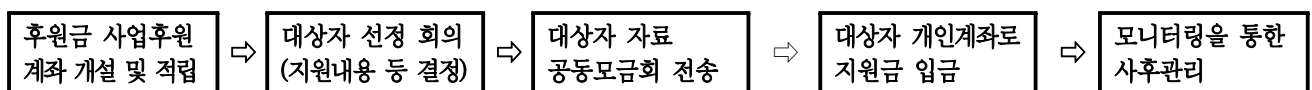

□ 기대효과

- 신속한 민간자원 연계 및 지원을 통한 저소득가정의 생활안정 기반 조성

<주요업무>

“행복맞춤” 국민기초생활수급자 맞춤형 급여 지원

【사회복지과】

생활이 어려운 국민기초생활보장수급자에게 필요한 급여를 맞춤형으로 지원하여 최저생활을 보장하고자 함.

□ 개 요

- 기 간 : 연중
- 내 용 : 생계급여, 해산장제급여, 운구비, 정부양곡할인지원, 현장체험활동비
- 대 상 : 국민기초생활보장 수급자

(단위 : 세대, 명)

구분	생계급여		의료급여		주거급여		교육급여	
	세 대	인 원	세 대	인 원	세 대	인 원	세 대	인 원
대상	3,743	5,180	4,057	5,866	4,057	5,938	882	1,225

○ 소요예산 : 20,924백만원 (국 16,751, 도 2,049, 시 2,124)

□ 추진계획

급여명	대 상	지원내용	지원액
생계급여	생계급여 수급자	수급자에게 의복·음식물 및 연료비, 기타 일상생활에 기본적으로 필요한 금품지급	1인 최대 501,640원~ 6인 최대 1,857,400원
해산급여	생계·의료·주거 급여 수급자	수급자의 조산 및 분만 전과 분만 후 필요한 조치와 보호로 금품 지급	출생아 1명당 600천원
장제급여	생계·의료·주거 급여 수급자	수급자가 사망한 경우 사체의 검안·운반·화장 또는 매장 기타 장제를 행하는데 필요한 금품 지급	사망자 1구당 750천원
운 구 비	생계·의료·주거 급여 수급자	성남시에 주민등록을 두고 1년 이상 거주한 수급자 사망시 운구비 지원	사망자 1구당 200천원
정부양곡 할인지원	생계·의료 급여 수급자	정부양곡 구입을 희망하는 수급자에게 90% 할인 된 가격으로 공급하여 생활안정 도모	20kg 1포 32,710원 (개인부담 3,200원, 예산지원 29,510원)
저소득층아동 현장체험활동비	교육급여 수급자	수급자 중 초·중·고에 재학 중인 교육급여수급자에게 연2회 현장체험활동비 지급	50,000원/연2회 (25,000원씩 4,9월)

□ 기대효과

- 국민기초수급자의 최저생활을 보장하여 자립 기반 조성 및 사회안전망 구축

<주요업무>

『미래를 여는』 청년배당 지급

【사회복지과】

성남의 미래세대인 청년에게 기본소득 개념을 도입한 청년배당을 지급하여
우리시 청년의 복지 향상과 취업역량 강화를 도모하는 동시에 지역경제
활성화에 기여

□ 개요

- 대상 : 성남시에 3년 이상 주민등록을 두고 계속하여 거주하고 있는 만 24세의 청년
- 신청 및 지급 : 매 분기 20일부터 동 주민센터 방문신청 후 수령
- 지급금액 : 청년 1인당 연 1백만원(분기별 250천원)
- 방법 : 성남사랑상품권
- 소요예산 : 5,461백만원 (5,461명 × 250,000원 × 4분기)

□ 추진계획

- 신청에 의한 지급 원칙으로 청년배당 신청안내문 우편발송 및 홍보
- 분기별 지급에 따른 신청 및 접수 철저

□ 기대효과

- 청년들의 불안정한 취업활동 축소로 시간적·금전적 여유를 만들어 주어 「취업역량 강화」 및 청년문제 해소
- 지역화폐 지급으로 지역경제 활성화 유도

<주요업무>

장애인 생활안정을 위한 복지급여 지원

【사회복지과】

장애로 인한 근로능력 저하에 따른 소득감소와 추가비용을 보전하여 장애인의 복지 증진 및 생활안정 지원

□ 개 요

○ 대 상 : 9종 월 5,923명

급여명	대상자	급여명	대상자
• 장애인연금	1,996명	• 장애수당(생계,의료)	1,124명
• 장애아동수당(생계, 의료)	32명	• 장애수당(시설)	16명
• 장애수당(차상위)	312명	• 장애아동수당(차상위)	20명
• 장애인급여(지자체)	905명	• 장애아동수당(지자체)	18명
• 경증장애수당(시비)	1,500명		

○ 소요예산 : 6,854백만원(국 4,123백만원, 도 386백만원, 시 2,345백만원)

□ 추진계획

○ 장애인 생활안정 복지급여 지원 기준

급여명	대 상	지원액(원)
장애인연금	소득인정액이 선정 기준액 이하인 18세이상 중증장애인 본인 및 부부	20,000 ~ 286,050
장애수당 (생계, 의료)	18세 이상 기초수급자 중 경증 재가장애인	40,000
장애수당 (시설)	18세 이상 기초수급자 중 경증 보장시설 거주자	20,000
장애수당 (주거, 교육, 차상위)	18세 이상 차상위계층 중 경증장애인	40,000
장애아동수당 (생계, 의료)	18세 미만 기초수급자 중 중증 및 경증장애인	200,000(중증) 100,000(경증)
장애아동수당 (주거, 교육, 차상위)	18세 미만 주거, 교육, 차상위대상자 중 중증 및 경증 장애인	150,000(중증) 100,000(경증)
장애아동수당(시설)	18세 미만 기초수급자 중 장애인시설 거주자	70,000(중증) 20,000(경증)
장애수당(도비)	생계, 의료급여수급자 중 중증 재가장애인	40,000
경증장애수당(시비)	18세 이상 3~6급 경증장애인으로 기초수급자 및 차상위 계층	10,000

□ 기대효과

○ 장애로 인하여 생활이 어려운 장애인의 생활안정 지원과 복지 증진

<주요업무>

자활증진을 위한 자활근로사업 추진

【사회복지과】

근로능력이 있는 국민기초생활보장 수급자와 차상위 계층에게 자활에 필요한 프로그램과 일할 수 있는 기회 등을 제공하여 자활증진 유도

□ 개 요

- 기 간 : 연중
- 참여대상 : 만 18세이상 60세이하 기초생활수급자 및 차상위계층 중 참여희망자
- 자활기관 : 구, 자활후견기관
- 소요예산 : 156백만원(국비 125백만원, 도비 4백만원 , 시비 27백만원)

□ 추진계획

- 자활사업
 - 구 추진 : 17명
 - 근로유형 : 인턴·도우미형(1명), 근로유지형(16명)
 - 지원내용 : 임금 및 수당
 - 자활후견기관 : 시, 구 추천
 - 근로유형 : 사회서비스형, 시장진입형
 - 지원내용 : 임금 및 수당
- 자활임금 지급
 - 지급시기 : 매월 5일
 - 지급대상 : 생계급여 지급 대상자인 기초생활보장수급자 중 자활근로사업(구) 및 자활기업(후견기관) 참여자
 - 지원내용 : 임금 및 수당

□ 기대효과

- 저소득 가정의 자활역량 강화를 통한 자립의지 향상

<주요업무>

안정적인 노후보장을 위한 기초연금 지급

【사회복지과】

만 65세 이상 어르신 중 소득인정액이 선정기준 이하인 대상자에게 기초연금을 지급함으로써 안정적인 소득기반을 제공하여 노후생활에 안정화를 도모

□ 개 요

- 사업기간 : 연중
- 지원대상 : 만 65세 이상 중 소득인정액 기준 이하인 어르신
- 소요예산 : 46,385백만원(국 32,470, 도 2,783, 시 11,132)

□ 추진계획

- 기초연금 지급 대상자
 - 선정기준 : 만 65세 이상 기초연금 신청자 중 소득인정액 기준 이하
 - 소득인정액 기준 (소득·재산 반영)
 - 노인단독 가구 : 소득인정액 1,310,000원 이하
 - 노인부부 가구 : 소득인정액 2,096,000원 이하
- 기초연금 지급
 - 지급일 : 매월 25일
 - 지급금액
 - 단독 및 부부 1인 가구 : 월 20,000원 ~ 206,050원
 - 부부 2인 가구 : 월 40,000원 ~ 329,680원
 - ※ '18년 9월부터 1인 가구 25만원, 2인 가구 40만원 상향 예정

□ 기대효과

- 고령사회를 대비한 실질적인 노인복지 기반구축
- 기초연금을 지급하여 안정적인 소득기반을 제공함으로써 노후생활 안정화에 기여

<주요업무>

따뜻한 밥상 나눔 급식서비스 제공

【사회복지과】

가정형편이 어려워 결식하거나 결식 우려가 있는 노인들에게 무료급식을 실시하여 노인건강 증진 및 따뜻한 사회분위기 조성

□ 개 요

- 기 간 : 연중(월~토요일, 300일) - 국경일·일요일 미실시
- 이용대상 : 가정형편 등 부득이한 사유로 식사를 거르는 60세 이상 노인
- 인 원 : 960명(무료급식 640, 식사배달 320)
- 소요예산 : 1,320백만원(도 89, 시 1,231)

□ 추진계획

- 지원대상 : 무료 경로식당 6개소(재가노인식사배달 5개소)
- 지원기준
 - 무료급식 : 1식 3,500원(경기도 지원기준 2,700원)
 - 식사배달 : 1식 3,500원(경기도 지원기준 3,200원)
 - 취사원인건비
 - 영양사 : 월1,240천원(50인 이상 시설)
 - 취사원 : 월 830천원(100인 이상 개소당 2명)
 - 부대비용
 - 공공요금 : 월300천원(50인 이상 시설)
 - 자원봉사활동비 : 월400천원
- 노인급식 식재료 방사능 검사(분기별)
- 경로식당 운영지도(분기별) 및 위생 점검(연 1회) 실시
- 결식우려 노인 등 무료급식 대상 발굴 및 급식인원 지속 확대

□ 기대효과

- 결식우려 노인들에 대한 지원으로 복지 사각지대 해소
- 노인건강 증진 및 소외계층에 대한 따뜻한 사회분위기 조성

<주요업무>

건강하고 쾌적한 경로당 활성화 서비스 지원

【사회복지과】

노인들의 대표적 휴식 공간인 경로당의 시설유지관리 및 물품지원을 통한 쾌적한 여가환경 제공 및 각종 운영비 지원으로 노인여가복지 시설 운영 활성화 도모

□ 개 요

- 대상경로당 : 213개소(주택지 27, 공동주택 186)
- 지원내용
 - 운영비 : 1,552,680천원(운영비, 사회봉사활동비, 취미교실운영비)
 - 운영지원비 : 314,501천원(한시냉·난방비, 주부식비, 정부양곡비)
 - 환경개선비 : 285,940천원(시설장비유지관리비, 건축물유지보수비, 불용물품보관처리)
 - 물품지원비 : 257,850천원(기본물품, 운동기구, 전산장비 및 여가활용물품)
- 소요예산 : 2,410백만원(국 31, 도 86, 시 2,293)

□ 추진계획

- 경로당 보조금의 투명한 집행을 위한 분기별 정산검사 실시
- 시설물의 안전한 관리를 위한 정기 점검 및 유지보수
- 신규 및 노후물품 대체 지원으로 쾌적한 노인여가복지시설 제공
- 경로당 민원에 대한 신속 대처로 분쟁발생 사전예방
- 경로당 행복지수제 운영
 - 경로당 평가를 통한 우수경로당 선정 및 모범사례 전파

□ 기대효과

- 건전한 노인여가복지시설 역할 수행 기능 활성화
- 고령화 사회를 대비한 노인복지시설 기반 마련

<주요업무>

투명하고 공정한 복지급여대상자 조사·관리

【사회복지과】

사회복지서비스 신청자에 대한 통합조사를 신속·공정하게 실시하여 수요자 중심의 맞춤형 급여지원을 통한 복지만족도 향상 및 부정수급자에 대한 철저한 통합관리로 복지급여의 효율성 강화

□ 개 요

- 기 간 : 연중
- 대 상 : 기초생활보장수급자, 타범의료급여, 한부모가족, 기초연금, 장애인연금·수당, 차상위계층 등 기존 사회복지 급여 대상자, 신규 및 변경 신청자
- 주요내용
 - 대상자 소득·재산, 부양의무자 부양능력 등 조사(행복e음 공적자료 우선 적용)
 - 가구방문 실태조사 및 복지사업별 선정기준 적용
 - 행복e음 공적자료 확인에 따른 변동 적용 및 수급 자격 관리
- 소요예산 : 비 예산

□ 추진계획

- 신규 및 변경 복지급여 대상자에 대한 조사
 - 방 법 : 행복e음을 통한 수급권자 및 부양의무자 소득·재산 조사를 통한 자산 확인 및 가구방문 상담조사
 - 업무흐름도

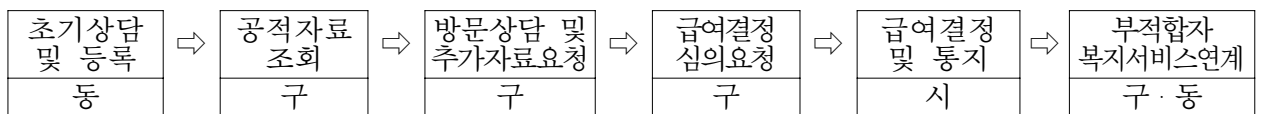

- 수급자격 변동사항 관리
 - 사회보장 급여 정기 확인조사(상·하반기) 실시
 - 건강보험 보수월액, 재산세 관련정보 등 공적자료, 수급자 및 부양 의무자 소득·재산 확인조사
 - 월별 확인조사 : 복지급여대상자 변동자료 확인 반영
 - 소득·재산 변동, 근로능력판정, 인적변동(사망, 군입대등) 처리

□ 기대효과

- 공적자료 적용과 현장중심의 실태조사를 통해 대상자 객관성, 신뢰성 제고
- 수시 변동 관리 및 정기적인 확인조사를 통한 급여의 공정성과 적정성 유지

<주요업무>

행복맞춤 사례관리

【사회복지과】

복합적이고 다양한 욕구를 지닌 대상자에게 개인특성과 사회적 복지 환경에 맞는 복지·보건 등 다양한 서비스를 통합적·맞춤형으로 연계·제공하여 삶의 질 복지체감도 향상에 기여

□ 개 요

- 대 상 : 저소득층으로 복합적이고 다양한 욕구를 가진 가구
- 사례관리운영 인력 : 8명(희망나눔팀 6, 네트워크팀 2)
※ 네트워크팀 : 한솔종합사회복지관
- 내 용 : 통합사례관리, 복지서비스 및 자원연계
- 소요예산 : 비 예산

□ 그간의 추진상황

- 통합사례관리 실적 (단위 : 건)

사례관리가구 선정	서비스 계획수립 및 점검	서비스 연계	비 고
189건	189건	1,358건	

□ 추진계획

- 통합사례관리
 - 공공·민간 네트워크팀별로 담당구역 분담하여 통합사례관리
 - 주간·내부사례회의(주 1회), 통합사례(수시), 권역별사례회의(월2회)
 - 지역내 서비스 제공기관과의 연계 및 협력 통한 맞춤형 서비스 제공
 - 종교단체, 병원, 종합복지관, 민간NGO 단체 등 지역자원 연계
 - 사례관리대상자 발굴 및 홍보
 - 이동상담 및 복지통장·지역사회보장협의체 위원 등 인적네트워크 활용
 - 통합사례관리 절차

구 분	해당동	통합사례관리 절차
일반형	맞춤형복지팀 미설치동(15개동)	동(초기상담) → 구(욕구조사·사례관리 선정 및 종결) → 동(사후관리)
기본형	정자2동,야탑3동, 금곡동	동(초기상담) → 일반사례: 동(욕구조사·사례관리 선정 및 종결) → 동(사후관리) 고난이도사례: 구(욕구조사·사례관리 선정 및 종결)
권역형	백현동, 관교동, 삼평동, 운중동	동(초기상담) → 중심동: 백현동(욕구조사·사례관리 선정 및 종결) → 동(사후조사)

- 복지서비스 및 자원연계 : 복지·보건·고용·교육 등 다양한 서비스 연계

□ 기대효과

- 서비스 이용자의 욕구에 맞는 맞춤형서비스 제공으로 삶의 질 향상

가정복지과

I. 일반현황

- 1. 기구 및 정·현원 171
- 2. 기본현황 172

II. 주요업무 추진계획

□ 특수시책

- 어린이집 헬퍼(Helper)운영 174
- 지역아동센터 이용아동 응급처치 교육 175
- 지역아동센터 「소통의 장」 마련 176
- 어린이집 보육교직원 힐링 소풍 177
- 보육교직원 직무능력 향상 교육 178

□ 주요업무

- 아이 낳고 키우기 좋은 환경 만들기 179
- 지역아동의 안전하고 행복한 성장 도모 180
- 저소득 한부모가족 자립지원 사업추진 181
- 보육비용(보육료·양육수당) 지원 182
- The Zone(더 좋은) 어린이집 운영 지원 183
- The Zone(더 좋은) 어린이집 지도점검 184
- 제15회 분당구민 한마음축제 185
- 행복을 노래하는 「분당구여성합창단」 지원 186
- 시민의 행복공간 잔디광장 관리 187

일 반 현 황

(2018. 1. 1 현재)

□ 기 구

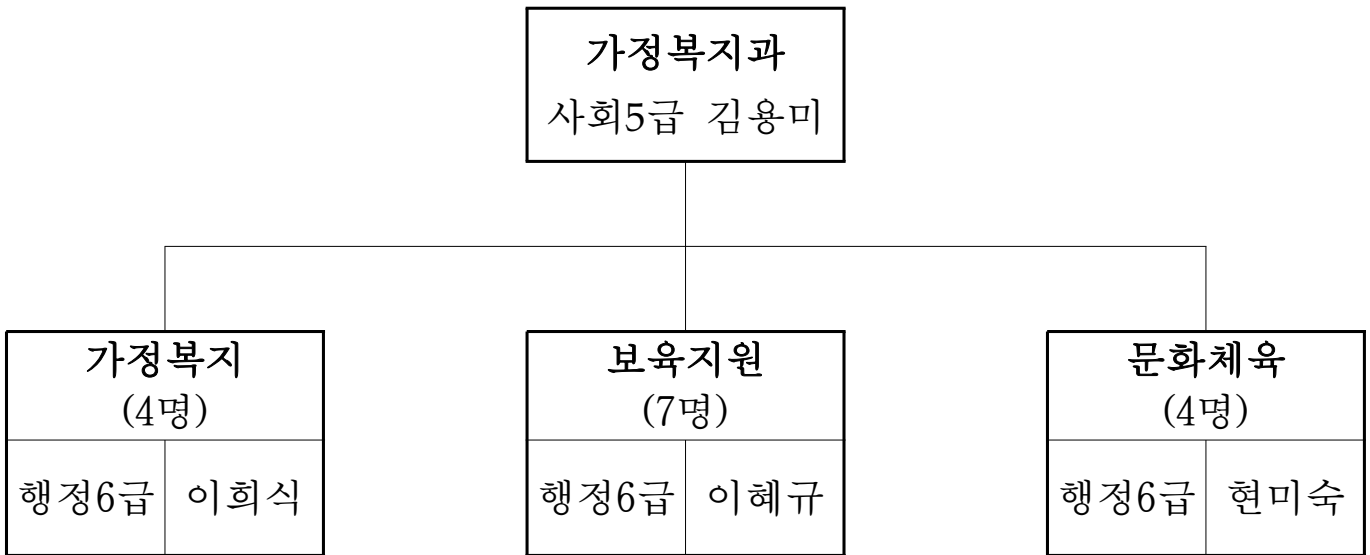

□ 정 · 현원

(단위 : 명)

구분 \ 직급	계	5 급	6 급	7 급	8 급	9 급	비 고
정 원	17	1	3	3	6	4	
현 원	16	1	5	5	3	2	
과부족	△1	-	2	2	△3	△2	

□ 기본현황

○ 저소득 한부모가족

(단위 : 세대, 명)

총 계		모 자 세 대		부 자 세 대	
세 대	인 원	세 대	인 원	세 대	인 원
563	1,397	456	1,144	107	253

○ 소년소녀가정 및 가정위탁 보호

(단위 : 세대, 명)

계		소년소녀 가정		가정위탁 보호	
세 대	인 원	세 대	인 원	세 대	인 원
33	38	1	1	32	37

○ 결식아동 도시락 배달

(단위 : 명)

업체현황			도시락 배달현황				비 고
업체명	대표	주소	계	조.석식	토.공휴일 중 식	방학 중 중 식	
행 복 도시락	강승임	야탑동 별말로 10	1,087	323	211	553	1식 4,500원

○ 어린이집

(단위 : 개소, 명)

구 분	계	국·공립	법인·단체	민 간	직 장	가 정	부모협동
어린이집	340	21	1	45	33	236	4
보육교직원	2,807	352	30	383	684	1,337	21
아동현원	11,132	2,075	231	2,089	2,229	4,419	89

○ 지역아동센터

(단위 : 명)

연번	센터명	시설장	운영주체	이용 아동수	시설현황	주소	비고 (정원)
계	12개소 (29인 이하 : 6개소 / 30인 이상 : 6개소)			370			
1	창 조	안경숙	창조교회	29	29인 이하	불곡로 4(3층)	29
2	청소년비전센터	우순희	재)대한감리회	21	29인 이하	미금일로 65(3층)	29
3	판교 푸른학교	홍나리	사)푸른학교	27	29인 이하	동판교로 212(1층)	29
4	한 솔	조순천	사북)연꽃마을	24	29인 이하	내정로 94(지층)	29
5	청 솔	김민주	사북)천태종 복지재단	27	30인 이상	미금로 246(3층)	36
6	초원교실	김선희	개 인 (대표자 김선희)	42	30인 이상	정자로 76번길5(5층)	49
7	야긴과보아즈	김용군	사북)생명나무 복지재단	32	30인 이상	미금일로 77(3층)	49
8	중 탑	이지숙	사북)할렐루야북 지재단	42	30인 이상	야탑남로 143(3층)	49
9	에 텐	김미숙	개 인 (대표자 주승숙)	28	29인 이하	동판교로 61(4층)	29
10	할렐루야야탑	김영림	사북)할렐루야북 지재단	18	19인 이하	야탑로 245(3층)	19
11	시립도담분당동	권정수	사)함께여는 교육연구소	40	30인 이상	장안로 62번길 38	40 시립
12	시립도담청솔	이현숙	사)아이길벗	40	30인 이상	금곡로 243(청솔초)	40 시립

○ 유통관련 업소

(단위 : 개소)

계	노 래 연습장	청소년 게임제공	복합유통 게임제공	인터넷컴퓨터 게임시설제공	비디오물 감 상 실	일반게임 제 공 업	복합영상물 제 공 업	유 원 시 설
357	207	36	4	81	6	1	7	15

○ 출판·인쇄사

(단위 : 개소)

계	출 판 사	인 쇄 사
790	750	40

○ 체육시설업

(단위 : 개소)

계	수영장	골 프 연습장	체 력 단련장	당구장	무 학 도 원	무도장	체 육 장	종 체 합 육
496	12	130	119	110	4	2	112	7

<특수시책>

- 어린이집 '공동두레' -

어린이집 헬퍼(Helper) 운영

【가정복지과】

두레정신을 바탕으로 우수 어린이집 중심의 헬퍼(Helper) 구성 및 운영을 통해 어린이집 간 업무연찬 및 노하우 전수로 보육서비스와 업무능력 향상 도모

□ 개 요

- 대 상 : 분당구 전체 어린이집 319개소(국·공립제외)
- 사업내용
 - 운영 경험이 부족한 신규 및 최근 2년 이내 개원한 어린이집과 운영 우수 어린이집을 멘토·멘티로 연결
 - 운영전반에 대한 정보제공 및 견학 활동을 통해 업무연찬 및 노하우 전수
 - 헬퍼(Helper) 참여 어린이집에 대한 인센티브 부여
(지도점검 및 부모 모니터링 제외, 각종 표창 우선 추천 등)
- 운영방법 : 헬퍼(Helper) 10개소 선정, 분기별 정기모임 모니터링
- 소요예산 : 1,000천원

□ 추진계획

- 2018. 1월 : 운영계획 수립 (전년도 점검 우수 어린이집 선정)
- 2018. 3월 : 참여 어린이집 신청 접수
- 2018. 3~12월 : 어린이집 헬퍼(Helper) 운영, 모니터링을 통한 평가
- 2018. 12월 : 우수 헬퍼(Helper) 포상 및 인센티브 부여

□ 기대효과

- 어린이집 운영의 효율성 제고 및 보육서비스의 질 향상 도모

<특수시책>

- 응급구조팀을 꾸려라 -

지역아동센터 이용아동 응급처치 교육

【가정복지과】

지역아동센터 이용아동을 대상으로 응급상황 발생 시 초기 구조 활동에 신속히 대응할 수 있는 능력을 제고하기 위하여 응급처치(심폐소생술 등) 교육 실시

□ 개요

- 교육기간 : 2018. 7 ~ 8월(여름방학 기간 중)
 - 총 3회 실시 : 30명/회, 90명
- 교육대상 : 분당구 소재 지역아동센터 이용아동(초4학년 이상)
- 교육장소 : 중탑·한솔·청솔 종합사회복지관
- 교육방법
 - 분당구 보건소 『구조 및 응급처치(심폐소생술 등)교육』 연계
 - 교육내용 (이론1시간, 실습1시간)
 - 이론 : 심폐소생술의 중요성, 심정지 환자 발생 시 대처방법
 - 실습 : 심폐소생술 실습 및 자동 심장충격기 사용법
- 소요예산 : 비예산

□ 추진계획

- 2018. 4월 : 전문기관 교육지원 (분당구보건소 보건행정과)협의
- 2018. 5월 : 세부추진계획 수립 및 방침결정
- 2018. 6월 : 참가대상자 모집
- 2018. 7월 : 참가자 확정 및 활동 실시

□ 기대효과

- 전문교육기관의 실습, 교육을 통해 구조 및 응급처치 수준향상
- 아동들의 응급구조 및 각종 위급상황 대처능력 제고

<특수시책>

지역아동센터 「소통의 장」 마련

【가정복지과】

지역아동센터 종사자들의 업무소통 및 우수사례 공유의 장 마련 및 정기적인 직무교육으로 보조금 집행의 투명성 제고

□ 개 요

- 참여대상 : 관내 지역아동센터 종사자(12개소 12명/시립2개소 포함)
 - ※ 지역아동센터 이용 아동 수 : 12개소 370명
- 소요예산 : 500천원

□ 추진계획

- 시 기 : 2018. 10월
- 내 용
 - 우수사례발표 및 교육
 - 센터별 우수사례 및 사례관리 모델 발표
 - 운영지침 및 운영지원금·후원금 정산관리 교육
 - 소통의 장
 - 간담회 시간을 통해 지역아동센터 종사자의 애로·건의사항을 청취하고 지역아동 돌봄 기관으로서의 발전 방안에 관한 의견 및 정보 공유

□ 기대효과

- 우수프로그램 공유로 업무효율성 및 질적 향상 제고
- 보조금 운영기준 정립으로 보조금 집행의 투명성 제고

<특수시책>

『 교사가 행복해야 아이도 행복하다 』 어린이집 보육교직원 힐링 소풍

【가정복지과】

업무에 지친 보육교직원에게 편안하고 자유로운 힐링의 장을 제공하여 보육교직원의 업무 스트레스 해소 및 활력 재충전으로 교사와 아이가 행복한 어린이집 만들기에 기여

□ 개 요

○ 대 상 : 어린이집 보육교직원 (※국공립 제외, 319개소 2,455명)

○ 사업시기 : 연 1회 (10월중)

○ 사업내용

- 소공원 등을 이용한 야외장소 진행으로 자연속 힐링효과 증대
- 웃음치료 및 소통강의로 다함께 참여 가능한 프로그램 구성
- 문화공연 관람과 병행 추진

○ 강 사 : 전문강사 섭외

○ 소요예산 : 6백만원

○ 현 황

(단위 : 명)

구 분	계	원 장	보육교사	조리원	특수교사	기 타
대상자	2,455	319	1,735	322	0	79

※ 기타 : 간호사, 영양사, 사무원, 치료사, 운전사 등 (※ 국공립 제외)

□ 추진계획

○ 2018. 8월 : 프로그램 구성 및 강사, 장소 섭외

○ 2018. 9월 : 참여자 신청접수 및 확정

○ 2018. 10월 : 힐링 소풍 실시

□ 기대효과

○ 업무 스트레스 해소 및 재충전으로 활기찬 보육환경조성

○ 교사가 행복함으로써 아동이 행복한 어린이집 구현

<특수시책>

『교사자질 up! 보육환경 up! 부모만족도 up!』 보육교직원 직무능력 향상 교육

【가정복지과】

보육교직원 직무교육을 통해 원장의 어린이집 운영 내실화를 돕고 교사의 업무 능력 향상 및 전문성 제고로 보육서비스의 질적 향상을 도모하고자 함

□ 개 요

- 대 상 : 어린이집 보육교직원 (※국공립 제외, 319개소 2,455명)
- 사업기간 : 연 2회
- 사업내용 : 원장 매뉴얼 지침교육 및 보육교사 직무실기교육
- 강 사 : 전문강사 및 업무담당자
- 소요예산 : 4백만원

□ 추진계획

- 보육사업 지침 및 시스템 활용교육
 - 시 기 : 2018. 3월
 - 교육내용 : 업무매뉴얼 지침교육 및 보육통합시스템 사용 교육
 - 강 사 : 사회보장정보원 강사, 업무담당자
- 보육교직원 직무실기 교육
 - 시 기 : 2018. 11월
 - 교육내용 : 업무 중 적용 가능한 직무실기교육(안전교육 포함)
 - 강 사 : 전문강사 섭외

□ 기대효과

- 지침 교육 및 직무실기교육을 통해 보육교직원 직무능력 향상 도모

<주요업무>

아이 낳고 키우기 좋은 환경 만들기

【가정복지과】

저출산 극복을 위하여 출산장려를 위한 각종 지원 시책으로 출산 친화적 사회분위기 조성

□ 개 요

- 지원사업 : 출산장려금, 다자녀양육수당, 다자녀안심보험
- 사업기간 : 연중
- 소요예산 : 3,212백만원

□ 추진계획

- 출산 장려금 지원 (765백만원)
 - 지원대상 : 성남시 180일이상 거주하고 둘째이상 출산(입양)한 가정
 - 지원금액 : 둘째30만원, 셋째100만원, 넷째200만원, 다섯째이상300만원
 - 신청기한 : 출생신고일로부터 3년 이내
- 다자녀가정 아동양육수당 지원 (2,280백만원)
 - 지원대상 : 신청일 현재 부 또는 모와 셋째 이상 자녀가 성남시에 주민등록을 두고 실제 거주하는 7세이하 다자녀가정
 - 지원액 및 기간 : 월10만원/1인/신청 월 ~ 취학 전까지
- 다자녀 안심보험금 지원 (167백만원)
 - 지원대상 : 성남시 거주 셋째자녀 이상 출생(입양)아
 - 신청기간 : 출생일로부터 1년 이내
 - 보험형태 : 1년 납입 1년보장(7년지원) 단체보험/입원특약
 - 보장내용 : 상해, 암, 골절, 화상 등의 치료비, 수술비, 진단비 등

□ 기대효과

- 출산장려 사회분위기 조성 및 “아이 낳기 좋은 도시” 이미지 제고

〈주요업무〉

지역아동의 안전하고 행복한 성장 도모

【가정복지과】

지역사회 울타리 안에서 아동의 권리보장과 안전한 보호 및 급식지원 등 아동의 건전육성을 위해 종합적인 아동복지서비스를 제공 건전한 사회인 육성

□ 개 요

○ 아동복지시설 및 대상현황 (단위 : 명)

지역아동센터 (이용아동)	소년소녀가정 및 가정위탁아동	결식아동 급식(도시락)			지역아동센터 (단체급식)
		연중조식식	토공중식	방학중식	
10개소 290명	33세대 38명	323명	211명	553명	290명

○ 소요예산 (단위:백만원)

총사업비	재 원 별				비 고
	국 비	도 비	시 비	기 타	
18,186	11,412	2,038	4,736	-	

□ 추진계획

- 결식아동급식 지원(2개사업, 1,266백만원)
 - 대상자 : 수급자 및 차상위계층 등 급식지원이 필요한 결식아동
 - 내 용 : 연중 조·석식(방학 중 중식포함), 토·공휴일 중식
 - 단 가 : 1식 4,500원
- 지역아동센터 지원(14개사업, 918백만원)
 - 대 상 : 지역아동센터 10개소
 - 내 용 : 운영비, 관리운영비, 취사인력인건비, 돌봄도우미, 처우개선비, 복리후생비, 장기근속수당, 환경개선사업비, 사회복지무요원 중식비지원, 전기안전점검 등
- 소년소녀가정 및 가정위탁아동 지원 (5개사업, 124백만원)
 - 대상자 : 33세대 38명
 - 내 용 : 양육보조금, 학습재료비, 특별위로비, 자립정착금, 졸업앨범비 등
- 아동수당 지급 : 15,878백만원
 - 2018. 9월부터 5세이하 아동 26,304명에 대하여 월100천원 지급 예정

□ 기대효과

- 아동의 건전 성장을 위한 양육환경조성 및 급식 서비스 지원

<주요업무>

저소득 한부모가족 자립지원 사업추진

【가정복지과】

생활이 어려운 저소득 한부모가족, 청소년한부모가족에 대한 내실 있는 지원으로 생활안정 및 자립기반 조성

□ 개요

- 지원근거 : 한부모가족 지원법
- 지원대상 : 저소득 한부모가족, 조손가족, 청소년 한부모가족
- 소요예산 (단위 : 백만원)

총사업비	재 원 별				비 고
	국 비	도 비	시 비	기 타	
664	333	115	216	-	

□ 추진계획

- 저소득 한부모가족 지원

구 분	지급액(원)	지원대상	지급시기	지원방법
아동양육비	130,000	만14세미만 자녀	매월 20일	계좌입금
추가양육비	50,000	미혼 한부모 가족의 5세 이하 아동	매월 20일	계좌입금
교육지원비	54,100	중·고학생	연1회(3월)	계좌입금
자녀학비	수업료 및 입학금 전액	고등학생(교과부80% 지자체20%)	매분기 (3,6,9,12월)	학교계좌입금
학습재료비	15,000	초·중·고학생	매월 20일	계좌입금
신입생교복비	300,000	중·고 신입생	연(동복20,하복10)	계좌입금
생필품비	60,000	한부모가족(세대별)	연2회(설날,추석)	계좌입금
수학여행비	50,000~100,000	초, 중, 고등학생	수시	계좌입금
졸업앨범비	40,000	초·중·고 졸업예정자	12월	계좌입금

- 청소년 한부모 자립지원
 - 아동양육비 : 180,000원/월
 - 검정고시학습비(연간한도 1,540천원) 또는 고교생학비(실비) 지원

□ 기대효과

- 저소득 한부모가족 자립지원을 통한 건강하고 안정된 생활유지

<주요업무>

『맘(mom)편한 맞춤보육!』 보육비용(보육료·양육수당) 지원

【가정복지과】

다양한 보육수요에 맞는 맞춤형 보육지원으로 보호자의 경제적·사회적 활동이 원활하게 이루어지도록 일과 가정의 양립에 기여

□ 개 요

○ 현 황 (단위 : 명)

구 분	영유아보육료·누리과정운영					가정양육수당		
	소계	만0~2세	만3~5세	다문화	장애아	소계	일반아	장애아
아동수	11,092	7,272	3,671	70	79	11,387	11,358	29

○ 소요예산 (단위 : 백만원)

총사업비	재 원 별				비 고
	국 비	도 비	시 비	기 타	
75,233	39,804	23,691	11,738	-	

□ 추진계획

- 영유아보육료 지원 (2개사업 41,061백만원)
 - 내 용 : 어린이집을 이용하는 아동 보육료 지원
 - 사업명 : 영유아보육료, 입학준비금
- 누리과정 지원 (3개사업 13,988백만원)
 - 내 용 : 만3~5세 아동 통합교육과정 교육비 지원
 - 사업명 : 누리과정운영, 누리과정 차액보육료, 어린이집 보육료 차액지원
- 보육시설 미이용아동 지원 (2개사업 20,184백만원)
 - 내 용 : 가정양육아동과 시간단위 보육서비스이용 아동에 대한 지원
 - 사업명 : 가정양육수당, 시간제보육지원

□ 기대효과

- 보육료 및 양육수당 지원으로 부모의 양육비용 부담 경감
- 수요자 중심의 보육지원으로 영유아 및 가족복지 증진

<주요업무>

The Zone(더 좋은) 어린이집 운영 지원

【가정복지과】

어린이집 설치·운영자 및 보육종사자에 대한 운영비 및 처우개선비 지원 등을 통해 양질의 보육서비스 기반 마련

□ 개요

○ 현황

(단위: 개소, 명)

구분	계	국공립	민간	법인·단체	직장	가정	부모협동
어린이집	340	21	45	1	33	236	4
보육교사	2,807	352	383	30	684	1,337	21
재원아동	11,132	2,075	2,089	231	2,229	4,419	89

○ 소요예산

(단위 : 백만원)

총사업비	재원별				비고
	국비	도비	시비	기타	
16,199	3,050	946	12,203	-	

□ 추진계획

○ 어린이집 운영지원(17개 사업 5,600백만원)

- 시간연장어린이집 지원 : 2개사업 367백만원
- 공공형어린이집 지원 : 4개사업 710백만원
- 특수보육 활성화 지원 : 2개사업 397백만원
(영세아전용어린이집 지원, 영아표준보육과정프로그램지원)
- 보육환경개선 개보수비 지원 : 2개사업 279백만원
- 교재교구비, 냉난방비, 간식비, 조리원인건비 등 : 7개사업 3,847백만원

○ 어린이집 종사자 지원(10개사업 10,599백만원)

- 교직원 근무환경개선 지원 : 5개사업 7,718백만원
- 기타 수당지원 (특수근무, 장기근속) : 2개사업 878백만원
- 보조교사 및 대체인력 지원 : 2개사업 1,981백만원
- 보수교육비 지원 : 1개사업 22백만원

□ 기대효과

- 어린이집 운영지원을 통한 보육기반의 안정성 및 공공성 제고
- 종사자 처우개선을 통한 사기진작 및 우수교사 확보

<주요업무>

- 엄마품처럼 믿고 맡길 수 있는 보육환경조성 - The Zone(더 좋은) 어린이집 지도점검

【가정복지과】

어린이집의 운영, 위생, 안전관리 등에 대한 지도점검을 통해 엄마 품처럼 믿고 맡길 수 있는 투명하고 안전한 보육환경 조성

□ 개 요

- 기 간 : 연중
- 대 상 : 분당구 전체 어린이집 319개소(국·공립제외)
- 점검구분 : 정기점검(합동·단독 컨설팅), 수시점검, 기획점검
- 내 용 : 어린이집 운영, 재무회계, 위생, 안전 분야 등
- 소요예산 : 비예산

□ 추진계획

- 정기점검(합동·단독 컨설팅)
 - 점검시기 : 상·하반기(연2회)
 - 대 상 : 민간·가정·협동·직장 어린이집
 - 합동컨설팅 : 육아종합지원센터 컨설턴트와 합동으로 추진
 - 단독컨설팅 : 구자체 정기 지도점검
- 수시점검
 - 점검시기 : 사안발생 시
 - 대 상 : 민원제보 및 언론보도 등을 통하여 물의를 일으킨 어린이집
- 기획점검
 - 점검시기 : 연중
 - 대 상 : 사안에 따라 적의 선정
 - 내 용
 - 사회적 이슈(보육료부정수급, 아동학대, 통학차량 안전 등)
 - 계절적 점검요인(급간식 위생, 동절기 화재 위험 등)에 대한 특별 점검

□ 기대효과

- 맞춤형 지도점검을 통해 믿고 맡길 수 있는 안전한 보육환경 조성
- 지적사항 전파를 통한 보육환경개선 도모

<주요업무>

제15회 분당구민 한마음축제

【가정복지과】

구민 모두가 참여할 수 있는 다양한 행사 프로그램을 운영하여 화합하고 하나 되는 어울림 마당 조성으로 지역 문화·예술 발전에 기여하고자 함

□ 개 요

- 개최시기 : 2018. 10월중
- 장 소 : 중앙공원 야외공연장
- 참여인원 : 5,000여명
- 소요예산 : 40백만원

□ 추진계획

- 2018. 6월 : 축제 추진위원회 구성
- 2018. 7월 : 축제 참여 유관기관 지원 협조
- 2018. 8월 : 제15회 분당구민 한마음축제 추진계획 수립
 - 행사 테마 결정 및 프로그램 구성
 - 예산 운영계획 수립
 - 행사진행 위탁업체 모집공고 및 선정
 - 초청대상자 확정 및 초청장 발송
- 2018. 10월 : 제15회 분당구민 한마음축제 개최

□ 기대효과

- 다양한 프로그램으로 모든 시민이 참여하고 즐기는 화합의 장 마련
- 축제 참여를 통한 재능 발굴 및 지역 문화·예술 발전에 기여

<주요업무>

행복을 노래하는 「분당구여성합창단」 지원

【가정복지과】

분당구의 대표적인 문화·예술 전도사인 여성합창단의 활동을 적극 지원하여 구민의 정서를 함양하고 구 홍보사절의 역할을 다하고자 함

□ 개 요

- 창 단 일 : 1995. 5. 3
- 사 업 량 : 41명(지휘자, 반주자, 단원 39)
- 사업기간 : 연중
- 소요예산 : 46백만원

□ 추진계획

- 정기 연습 실시
 - 기간 : 매주 2회(화·금요일 10:00~12:00)
 - 장소 : 분당구청 대회의실(행사 등으로 이용불가 시 대체장소 알선)
- 합창을 통한 사회공헌 활동
 - 노인, 환우, 소외계층을 위한 찾아가는 음악회 개최 : 수시
 - 신혼부부를 위한 결혼축가 해피웨딩송 등 공익행사 참여 : 수시
- 정기연주회 및 대회 참가로 분당구 대회 홍보
 - 2018. 9월 : 전국규모 합창대회 참가
 - 2018. 12월 : 정기연주회 개최

□ 기대효과

- 구민의 참여를 통한 문화·예술 욕구 충족 및 애향심 고취
- 분당구 대표 홍보 사절로서 우리구의 위상을 높이는데 기여

<주요업무>

시민의 행복공간 잔디광장 관리

【가정복지과】

시민의 휴식 공간으로 활용되고 있는 「분당구청 앞 잔디광장」을 내실 있게 관리함으로써 시민활용도를 최대화 하고 쾌적하고 살기 좋은 분당구 이미지를 제고하고자 함

□ 개 요

- 위 치 : 분당구 수내동 2번지
- 규 모 : 22,154㎡
- 잔디광장 개방
 - 개 인 : 연중(생육기간 3. 1 ~ 5.15 제외)
 - 단 체 : 5월~10월(잔디 보호를 위해 11월~다음해 5.15까지 제외)
- 소요예산 : 206백만원

□ 추진계획

- 2018. 2월 : 잔디광장 유지관리공사 계약 체결
- 2018. 3월 ~ 5월 : 잔디광장 출입통제, 관수시설 설치
- 2018. 3월 ~ 9월 : 제초, 시비, 잔디깎기, 잔디보식
- 2018. 1월 ~ 12월 : 공공근로 인력배치로 쾌적한 환경 조성

□ 기대효과

- 시민의 소중한 휴식 공간 및 즐거운 삶과 여가를 즐길 수 있는 광장으로 조성
- 쾌적한 환경으로 유지·관리하여 그린 분당의 이미지 제고

환경위생과

I. 일반현황

- 1. 기구 및 정·현원 191
- 2. 기본현황 192

II. 주요업무 추진계획

□ 신규사업

- 어린이 건강을 지키는 찾아가는 식품안전 파수꾼 운영 194

□ 주요업무

- 식품접객업소 지도점검을 통한 위생수준 향상 195
- 식중독 예방 및 식품안전관리 196
- 음식문화개선 실천운동 전개 197
- 위생 취약업소(특수카페) 위생점검 강화 199
- 부정·불량식품 유통관리 200
- 공중위생업소 안전관리 201

일 반 현 황

(2018. 1. 1 현재)

□ 기 구

환경위생과
보건5급 홍경래

환경관리 (2명)		환경보호 (3명)		생활수질 (2명)		식품위생 (5명)		식품지도 (4명)		위생관리 (5명)	
행정6급	박진홍	행정6급	안성근	환경6급	김영산	보건6급	김현정	보건6급	채수범	보건6급	유숙영

□ 정·현원

(단위 : 명)

구분 \ 직급	계	5 급	6 급	7 급	8 급	9 급	비 고
	정 원	24	1	6	9	6	
현 원	22	1	9	8	4	0	
과부족	△2	-	3	△1	△2	△2	

□ 기본현황

○ 식품위생업소 현황

(단위 : 개소)

총 계	식 품 접 객 업							집 단 식 급 식	즉석판매 제조· 가공업
	소계	일 반 음식점	휴 게 음식점	제과점	단란 주점	유흥 주점	위탁 급식		
9,001	6,439	4,533	1,401	243	63	73	126	410	547

식 품 냉동 냉장업	식 품 운반업	식 품 판 매 업				
		소 계	식용얼음	식품자동 판매기	건강기능식품 판매업	건강기능식품 유통전문 판매업
2	25	1,578	1	234	1,264	79

○ 공중위생업소 현황

(단위 : 개소)

계	숙박업	목욕업	이 용	미 용	세탁업	건물위생 관리업
1,705	29	28	80	1,251	197	120

○ 모범음식점 현황

(단위 : 개소)

계	한 식	중 식	일 식	양 식	부 폐	기 타	비 고
172	120	11	18	8	4	11	

○ 소비자 식품위생감시원 현황

(단위 : 명)

계	감 시 원 수				
	소비자 문제를 연구하는 시민모임	녹색소비자연대	성남YWCA	외식업 분당구지부	일반인 (자격소지자)
65	4	5	5	5	46

○ 공중위생감시원 현황

(단위 : 명)

계	감 시 원 수		
	소비자문제를 연구하는 시민모임	미용 분당지부	성남녹색소비자연대
13	8	1	4

○ 위생관련 직능단체 현황

단 체 명	회원수 (명)	단 체 장			비 고
		성 명	업소명	소 재 지	
계	4,489	14개 단체			
한국유흥업중앙회 성남시지부	210	조영욱	황 제	수정구 수정로 171번길7-1	
한국외식업중앙회 성남시 분당구지부	1,700	정연화	청정여수동 갈매기	분당구 야탑로 32	
(사)한국외식산업협회 성남시지회	1,300	양해록	만석꾼	수정구 성남대로 997번길 25-13	
한국휴게음식점중앙회 경기도지회 성남시지부	200	김기훈	목 련	중원구 둔촌대로 206	
대한제과협회 경기도지회 성남시지부	100	최종인	몽빠르	수정구 수정남로 110-19	
한국떡류식품가공협회 분당지회	53	황재득	성원방아간	분당구 탄천로 35	
한국추출가공식품중앙회 경기도지회 성남시지부	70	송봉식	제일건강원	중원구 성남대로 1194번길 18	
한국식용유지고추가공업중앙회 성남시지부	81	함대옥	현대기름집	중원구 둔촌대로 69번길 8	
대한숙박업중앙회 성남수정·분당구지부	150	배수한	랑데뷰여관	수정구 수정로 267	
대한미용사회 성남시분당구지부	300	한유자	고센미용실	분당구 성남대로 779번길 54	
한국피부미용사회중앙회 성남지부	60	강현우	썸미피부 관리샵	분당구 둔천대로 388	
한국이용사회 성남시분당구지부	75	임경오	훈도이용원	분당구 야탑로 153번길 8-6	
한국세탁업중앙회 분당구지부	150	김요한	한양세탁소	분당구 중앙공원로 17	
한국목욕업 성남시지부	40	정홍출	스카이불한 증막사우나	수정구 산성대로 93	

〈신규사업〉

어린이 건강을 지키는 찾아가는 식품안전 파수꾼 운영

【환경위생과】

관내 유치원을 대상으로 「찾아가는 식품안전 파수꾼」을 운영하여 어린이들에게 건강의 중요성을 일깨워 주고, 식품안전 및 올바른 개인 위생관리 등을 습득 하도록 하는 생활안전 교육 실시

□ 개요

- 사업기간 : 2018년 2월 ~ 12월
- 대 상 : 유치원 131개소(11,123여명)
- 파 수 꾀 : 2개 반 4명(소비자 식품위생감시원)
- 교육방법 : 유치원 방문(1일 2개소) 현장체험 교육
- 소요예산 : 2,000천원(식품진흥기금)

□ 추진계획

- 추진개요

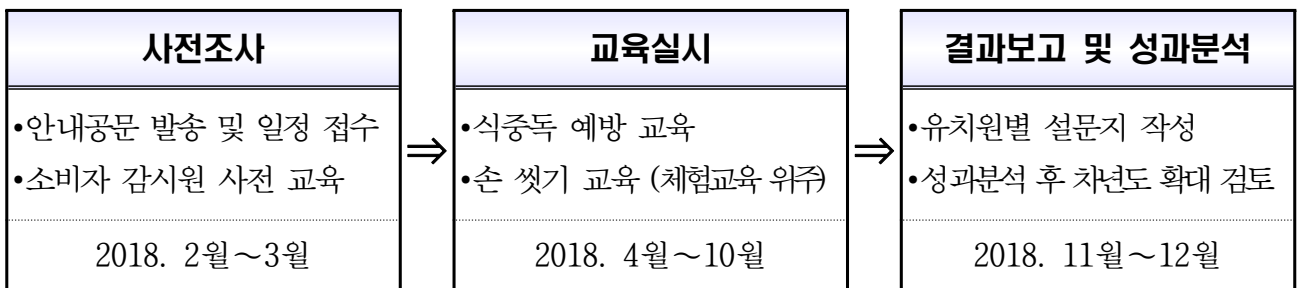

- 교육내용

- 어린이 영양교육 및 개인위생관리 체화교육
- 직접 체험하는 올바른 손 씻기 방법 및 식중독 예방요령 등

□ 기대효과

- 손 씻기 등 식중독 예방 요령을 조기 습득하여 올바른 식습관 형성
- 어린이들의 눈높이에 맞는 체험교육을 통해 교육효과 제고

〈주요업무〉

식품접객업소 지도점검을 통한 위생수준 향상

【환경위생과】

식품접객업소에 대한 지도점검 등 체계적인 관리를 통하여 식품 위해요소 사전차단 및 시민을 위한 안전한 먹거리 제공

□ 개 요

○ 현 황

(단위 : 개소)

총 계	식 품 접 객 업 소							기 타
	계	일 반 음식점	휴 게 음식점	제과점	단란주점	유홍주점	위 탁 급식업	
7,658	6,439	4,533	1,401	243	63	73	126	1,219

※ 기타(1,219개소) : 집단급식소 410, 즉석판매 547, 냉동냉장 2, 식품운반 25, 식용얼음 1, 자동판매기 234

○ 점 검 반 : 4개반 68명(공무원 3, 소비자 식품위생감시원 65)

○ 소요예산 : 15,000천원

□ 그간의 추진상황

○ 식품접객업소 지도점검 : 2,372개소(위반업소 223개소)

○ 식품접객업소 민원안내 길라잡이 파일 제작·배부 : 1,000권

□ 추진계획

○ 식품접객업소 불법영업행위 지도점검 : 6,439개소(전체업소)

• 전체업소를 대상으로 2년에 1회 점검을 원칙으로 추진

- 경미한 위반행위는 현지계도(자율개선 의식 고취)

- 기존 영업주 위생교육시 위생관리 분야 중점교육

- 민원 발생업소 우선적 점검

• 청소년 출입·고용·주류제공 금지 등 영업자 준수여부

• 유통기한 경과제품 사용 등 식품 위생 취급기준 위반행위 등

○ 식품접객업소 민원안내 길라잡이 파일 제작·배부

○ 소비자 식품위생감시원 활용 점검강화

□ 기대효과

○ 취약업소 중심의 효율적 지도·점검으로 위해요인 사전 차단

<주요업무>

식중독 예방 및 식품안전관리

【 환경위생과 】

식중독 발생 우려업소에 대한 집중관리 및 지도점검 강화로 식중독 발생을 사전에 예방하고, 사고 발생 시 신속한 보고 및 대응체제 유지로 확산 최소화

□ 개 요

- 기 간 : 연중
- 대 상 : 560개소(집단급식소 410, 횡집 50, 김밥가게 100)
- 소요예산 : 1,500천원

□ 그간의 추진상황

- 식중독 예방을 위한 집단급식소 점검 : 400개소

계	집단급식소				
	학 교	산업체	유치원	어린이집	기 타 (학원 등)
400	87	126	62	63	62

- 점검결과 : 적합 359, 부적합 2, 행정지도 39

□ 추진계획

- 식중독 예방 비상근무(연중) : 직원 2명
- 식중독 상황 처리반 운영(연중) : 직원 4명(구청 2, 보건소 2)
- 식중독 발생 우려업소 특별단속
 - 2018. 6월~ 9월 : 횡집 등 활어 취급업소 점검
 - 2018. 7월~ 8월 : 집단급식소 전수 점검
 - 2018. 3월~10월 : 하절기 식중독 예방 점검
 - 봄·가을 신학기(2회) : 성남교육청과 학교 급식소 합동 점검
- 식중독 발생 우려업소 오염도 측정
 - 손, 칼, 도마, 식기 오염물질 측정
- 식중독 예방 교육 및 홍보활동 강화
 - 식품 취급종사자 현장 위생교육(지도점검 등과 병행)
 - 식중독 예방 홍보물 제작·배부

□ 기대효과

- 식중독 발생 우려업소 관리강화로 식중독 사고 사전예방

<주요업무>

음식문화개선 실천운동 전개

【환경위생과】

좋은 식단 실천 및 위생등급제 확대 등 음식문화개선 실천운동을 전개하여
건강하고 위생적인 음식문화 정착 기여

□ 개 요

- 사업기간 : 연중
- 대 상 : 911개소[집단급식소 410, 모범음식점 180, 일반음식점(면적200㎡↑) 321]
- 소요예산 : 82,000천원(일반예산 54,000, 식품진흥기금 28,000)

□ 그간의 추진상황

- 모범음식점 운영
 - 모범음식점 지정 172개소
 - 모범음식점 인센티브 지급 48,000천원
 - 모범음식점 표지판 배부 2,000천원
- 음식문화개선 우수실천업소 관리
 - 우수실천업소 지정 50개소
 - 우수실천업소 인센티브 지급 10,000천원
- 위생등급제 지정 20개소
- 나트륨 줄이기 시범사업 1개소
- 개방형주방 시범사업 선정 지원 2개소

□ 추진계획

- 좋은 식단 자율이행 점검
 - 잔반 재사용 및 남은 음식 싸주기 용기비치 여부
 - 좋은 식단 권장 반찬수 제공
 - 음식물쓰레기 최소화 실천 등

- 모범음식점 지정 관리
 - 지정목표 : 180개소(전년대비 약 5% 추가 지정)
 - 지원내용 : 모범음식점 운영자금 저리 융자 및 인센티브 물품지원 등
- 음식문화개선 및 위생등급제 사업
 - 음식문화 개선 및 위생등급제 홍보물 제작·배부
 - 언론 및 지역신문, 위생교육, 행정기관 전광판 등 활용 홍보
- 나트륨 줄이기 사업
 - 나트륨 줄이기 참여 건강음식점 지정·운영
 - 나트륨 줄이기 홍보물품 제작·배부 등 시민 홍보

□ 기대효과

- 알뜰하고 위생적인 음식문화 정착 및 좋은 식단의 자율적인 실천 유도
- 모범음식점 및 위생등급제 확대 시행으로 음식문화 선진화 기여

<주요업무>

위생 취약업소(특수카페) 위생 점검 강화

【환경위생과】

최근 증가하고 있는 특수카페(키즈·동물카페)의 위생관리를 위하여 시설기준 준수 및 위생 점검을 강화하여 식품 안전사고 예방 기여

□ 개 요

- 기 간 : 연중
- 대 상 : 키즈카페(어린이 실내놀이터), 동물카페(반려동물)
- 업 소 수 : 22개소(키즈카페 14, 동물카페 8)
- 소요예산 : 비예산

□ 그간의 추진상황

- 특수카페 위생점검 실적 : 2회 37개소
 - 상반기(2017. 6월) : 15개소(키즈카페)
 - 하반기(2017. 12월) : 22개소(키즈카페 14, 동물카페 8)

□ 추진계획

- 점검기간 : 2회/연(반기 1회)
- 점검인원 : 4명(식품지도팀장 등)
- 점검내용
 - 식품접객업 영업신고 여부 확인 및 조치
 - 시설기준 및 취급 식품 위생상태
 - 영업신고 업종 외의 용도로 사용되는 시설과 분리 여부 (동물의 출입·수용시설과 분리 여부)
 - 어린이 놀이시설 안전관리 교육 이수 및 배상보험 가입 안내
 - 유통기한 경과제품 사용 여부
 - 주류 판매 여부(일반음식점 제외) 등

□ 기대효과

- 어린이 실내놀이터 내 키즈카페 및 동물카페의 위생 점검 강화로 식품안전사고 예방

<주요업무>

부정·불량식품 유통 관리

【환경위생과】

부정·불량 식품에 대한 시민 신고 활성화 및 지도점검을 강화하여
식품으로 인한 소비자 피해 방지 및 시민 건강 보호

□ 개 요

- 기 간 : 연중
- 주요내용
 - 1399 부정·불량식품 통합신고센터 운영
 - 소규모 식품판매업소 위생점검
- 소요예산 : 2,004천원

□ 그간의 추진상황

- 식품 판매업소 지도점검(부정·불량식품 유통 등) : 311개소
- 다소비 유통식품 수거검사(부적합 제품 확산 방지) : 97건

□ 추진계획

- 1399 부정·불량식품 통합신고센터 운영
 - 제조·가공식품의 이물신고 등에 대한 소비 및 유통단계 조사
 - 조사내용 및 이물을 이송하여 제조단계 조사 진행
- 부정·불량식품 근절 추진
 - 소규모 식품 판매업소의 부정·불량식품 유통 등 지도점검
 - 관내 무허가(무신고) 식품 등 부정·불량 식품 지도 단속
- 다소비 유통식품 수거검사 : 120건
 - 부적합 제품 확산 방지를 위해 유통 초기 제품 수거 검사 의뢰 (검사기관 : 경기도 보건환경연구원)
 - 계절별, 행사별, 성수기 등을 고려하여 연 10회 이상 실시
- 재래시장 등 소규모 식품판매업소 위생점검 강화

□ 기대효과

- 신속한 조사를 통해 부정·불량 식품 확산 방지

<주요업무>

공중위생업소 안전관리

【환경위생과】

공중위생업소의 위생 및 안전관리 강화로 시민의 안전 체감도 향상과 신뢰받는 위생문화 조성

□ 개 요

○ 사업기간 : 연중

○ 현 황

(단위 : 개소)

계	숙박업	목욕업	이용업	미용업	세탁업	건물위생 관 리 업
1,705	29	28	80	1,251	197	120

○ 소요예산 : 13,500천원

□ 그간의 추진상황

○ 목욕장 욕조수 수질검사 : 26개소

○ 특정관리대상 시설물 안전점검 : 17개소 2회

○ 공중위생업소 불법행위 근절 위생점검 및 관리 : 333개소

○ 공중위생업소(이용업, 미용업) 위생서비스 평가 : 1,133개소

□ 추진계획

○ 공중위생업소 서비스 수준 평가

• 평가대상 : 254개소(숙박업, 목욕업, 세탁업)

• 평 가 반 : 3개반 12명(공무원 2, 명예공중위생감시원 10)

• 평가내역

- 준수사항 : 공중위생관리법령 준수 여부

- 권장사항 : 시설환경, 고객 안전성, 서비스 품질 등

• 평가결과 : 위생관리등급 공표[녹색(최우수), 황색(우수), 백색(일반)]

○ 목욕장 욕조수 수질검사 : 28개소/연 1회

○ 특정관리대상 시설물 안전점검 : 17개소/연 2회

○ 공중위생업소 불법행위 근절 위생점검 및 관리

□ 기대효과

○ 시민들에게 안전하고 질 높은 위생서비스 제공으로 시민건강 증진 기여

도시건설위원회

◆ 시민봉사과	205
◆ 경제교통과	215
◆ 건설 1 과	225
◆ 건설 2 과	241
◆ 건축 과	261
◆ 도시미관과	273

시민봉사과

I. 일반현황

- 1. 기구 및 정·현원207
- 2. 기본현황 208

II. 주요업무 추진계획

특수시책

- 부동산 실거래 신고 정착209

주요업무

- 개인별 지적전산자료 조회 서비스 제공210
- 지적재조사사업 추진 211
- 지상경계점 위치정보 제공 212
- 부동산 중개행위 선진화 및 전자계약 추진213
- 시민과 함께하는 개별공시지가 조사·결정214

일 반 현 황

(2018. 1. 1 현재)

□ 기 구

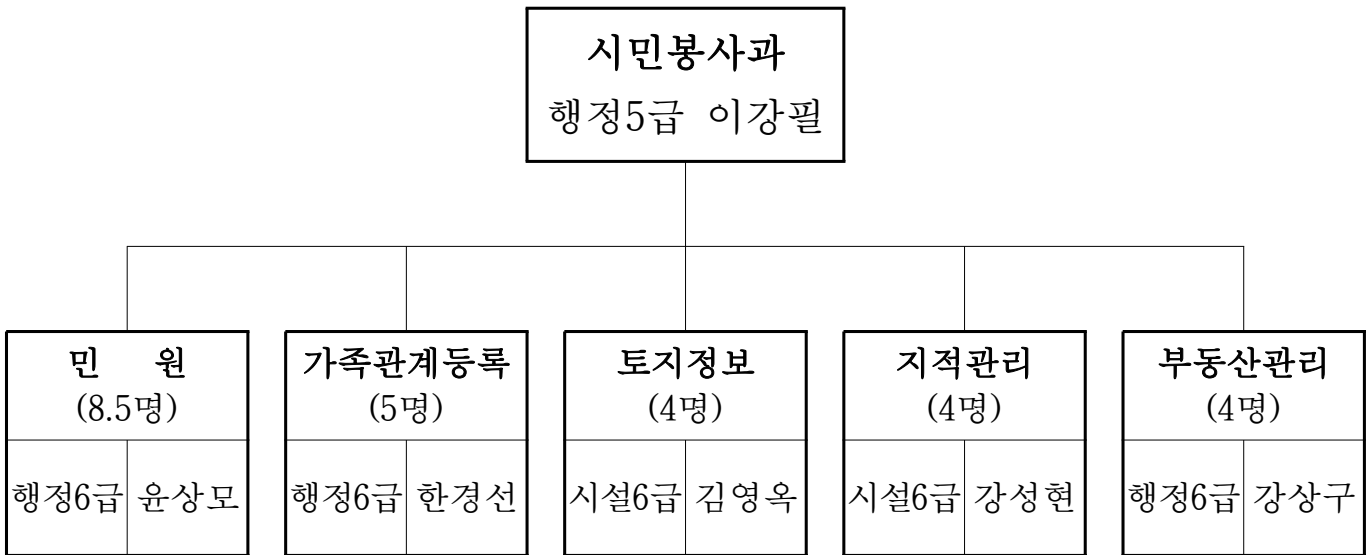

□ 정·현원

(단위 : 명)

구분 \ 직급	계	5 급	6 급	7 급	8 급	9 급	비 고
정 원	29	1	5	8	8	7	
현 원	26.5	1	10	8	3	4.5	
과부족	△2.5	-	5	-	△5	△2.5	

□ 기본현황

○ 지적공부 관리 현황

(단위 : 필지 , 천㎡)

구 분	합 계	전	답	대	임 야	기 타
지번수	22,060	2,316	1,741	8,773	3,197	6,033
면 적	69,770	1,888	1,624	13,761	28,422	24,075

○ 부동산 거래 현황

(단위 : 건)

합 계	부동산 검인	부동산 거래신고			비고
		계	인터넷 신고	방문 신고	
17,649	1,507	16,142	12,329	3,812	

○ 부동산 중개사무소

(단위 : 개소)

합 계	공인중개사	중개인	법 인	비 고
1,059	1,046	1	12	-

부동산 실거래 신고 정착

【시민봉사과】

부동산실거래 신고 후 부동산 계약 당사자가 이후에 이행해야 하는 세금납부, 등기 절차 등에 대한 정보를 미리 제공함으로써, 가산세·과태료 등 불이익을 미연에 방지하여 민원편의를 제공하고자 함

□ 개 요

- 기 간 : 연 중
- 대 상 : 부동산실거래 신고 대상자(매도인, 매수인 등)
- 내 용 : 세금납부, 등기사항, 부동산거래 신고 지연 및 거래가격 허위신고에 따른 과태료 등을 예방하기 위하여 안내문 제작·배부
- 2017년 부동산 거래현황

합 계	부동산 검인	부동산 거래신고			비고
		계	인터넷 신고	방문 신고	
17,649	1,507	16,142	12,329	3,812	

- 소요예산 : 1백만원

□ 추진계획

- 부동산실거래신고 이후 해야 할 일 행정서비스 제공
 - 세금(취득세, 양도소득세), 소유권 이전 등기 등
 - 부동산실거래 신고 지연 및 허위신고에 따른 과태료와 재신고 사항 안내
 - 부동산등기신청 지연 과태료
- 민원실 각 창구에 비치하여 구청 방문 민원인과 부동산거래신고 시 방문하는 민원인에게 안내문 배부
- 부동산중개사무소 및 개설등록시 안내문 배부

□ 기대효과

- 부동산거래 허위 신고, 기간 해태, 법규 위반 등 사전예방
- 정확한 등기절차 안내에 따른 민원체감 서비스 만족도 향상
- 투명하고 공정한 부동산거래 및 시장질서 확립

<주요업무>

개인별 지적재산자료 조회 서비스 제공

【시민봉사과】

개인별 지적재산자료 제공으로 수요자중심의 서비스 제고 및 사망자의 소유현황자료 제공으로 상속인의 재산권 보호를 위함

□ 개 요

- 개인별 지적재산자료 이용 신청
 - 신청자격 : 본인 또는 사망자의 상속인
 - 자료조회 : 전국의 개인별 지적재산자료
 - 개 인 : 신분증
 - 상속인 : 제적등본 또는 기본증명서, 가족관계증명서, 신분증
 - 대리인 : 개인 또는 상속인(관련서류 포함)의 신분증 사본 및 위임장, 대리인 신분증
- 사망자 재산조회 통합처리 신청
 - 「안심상속 원스톱 서비스」 연계처리
 - 신청자격 : 구청 및 주민자치센터를 방문하여 사망 신고하는 상속자
 - 접수처로부터 이송 받은 신청내용을 국토정보시스템을 활용하여 조회
- 근거규정 : 국가공간정보센터 운영규정 제11조
- 2017년 실적 : 신청 5,524건(제공 1,515명)

□ 추진계획

- 상속자 또는 본인임을 증명하는 서류 확인 후 국토정보시스템 자료 즉시 조회 제공
- 사망자 재산조회 통합신청 시 조회 결과는 신청인이 원하는 방식(우편 또는 문자)으로 제공

□ 기대효과

- 개인 및 피상속인의 토지소유현황 자료 제공으로 원활한 재산권 행사
- 사망신고 시 지적재산자료조회 통합처리로 민원인 내방 최소화

지적재조사사업 추진

【시민봉사과】

토지의 실제 현황과 일치하지 아니하는 지적공부의 등록사항을 바로 잡고 종이에 구현된 지적을 디지털 지적으로 전환함으로써 토지를 효율적으로 관리하고 국민의 재산권 보호 및 경계분쟁 해소

□ 개 요

- 『지적재조사에 관한 특별법』에 의거 시행(2011. 09. 16 제정)
- 사업기간 : 2012년 ~ 2030년 단계적 추진
- 사업량 : 3개동 5개 지구 969필지

지구명	구분	년 도	소재지	필 지	예산(천원)		
					합계	국비	시비
3개동 4개지구				969	210,713	61,625	149,088
율동1지구	국비	2017~2018	율동	198	43,222	38,900	4,322
율동2지구	시비	2017~2018	〃	406	86,194	-	86,194
야탑지구	시비	2017~2018	야탑동	264	56,047	-	56,047
동원1지구	국비	2018~2019	동원동	101	25,250	22,725	2,525

- 2018년 소요예산 : 211백만원

□ 추진계획

- 세부추진계획 수립 및 주민공람공고 : 2018. 1 ~ 3월
- 동의서 징구 및 사업지구지정고시 : 2018. 3 ~ 5월
- 지적재조사 측량 대행자 선정 : 2018. 6월
- 일필지 조사 및 지적재조사 측량 실시 : 2018. 7 ~ 10월
- 경계조정 및 확정 : 2018.11 ~ 12월
- 지적공부 작성 및 사업완료보고 : 2019. 1 ~ 2월

□ 기대효과

- 필지 정형화, 맹지해소, 건축물 저축해소, 필지별 면적오차 해소 등
- 시민의 재산권 보호에 기여 및 국토 자원의 효율적 관리

지상경계점 위치정보 제공

【시민봉사과】

지적측량으로 새로이 결정된 경계점 위치 정보를 민원인에게 사진으로 제공하는 “지상경계점 위치정보 서비스” 를 실시함으로써 누구나 토지경계를 쉽게 확인할 수 있어 토지 경계 관리의 효율성 제고와 지적측량(경계)분쟁 민원 사전 예방

□ 개 요

- 기 간 : 연중
- 대 상 : 토지이동을 수반하는 지적측량신청인(토지소유자)
- 추진방법 : 지적측량성과도 교부 시 지상경계점등록부 추가 제공
- 예 산 : 비예산

□ 추진계획

- 기존업무처리절차 : 토지소유자의 지적측량 의뢰 → 한국국토정보공사 측량 → 구청의 정확성 여부 확인 → 측량성과도 제공
- 추진내용 : 지번, 지목, 면적, 도형정보만 제공하는 측량성과도에서 추가로 지상경계점 등록부 제공(경계점표지의 종류 및 위치설명도와 사진)
- 향후 경계점이 망실되어도 토지소유자가 경계 확인 가능
- 협조기관 : 한국국토정보공사 경기지역본부 성남지사

□ 기대효과

- 분할측량점 위치 확인 등 정확한 위치자료 제공으로 경계분쟁 최소화
- 토지소유자(측량신청인)의 효율적이고 편리한 재산관리
- 지적측량성과 효율적 관리로 측량비용 절감

〈주요업무〉

부동산 중개행위 선진화 및 전자계약 추진

【시민봉사과】

시민의 재산권보호와 건전하고 투명한 부동산 중개행위 선진화를 위해 민·관 합동 지도·점검반을 운영하여 불법 중개행위 근절 및 자정기반을 마련하고, 부동산전자계약 조기정착을 통해 부동산거래의 안전성과 편리성을 강화하고자 함.

□ 개 요

- 기 간 : 2018. 1월 ~ 12월
- 부동산거래 중개행위 선진화 및 전자계약 추진대상
 - 1,059개소(공인중개사 1,046, 중개인 1, 법인 12)
- 소요예산 : 19백만원

□ 추진계획

- 관내 부동산중개사무소 지도·점검 실시 및 단속(수시)
 - 민·관 합동 공인중개사무소 선진화 추진(부동산 매물광고 실명제 등)
 - 불법 중개행위 근절을 위한 민·관 합동단속반 운영
 - 민원제기업소 우선 지도·점검 및 단속
- 합동 지도·점검반 운영 및 간담회 실시 : 2회
- 부동산 전자계약 조기정착을 위한 가입 홍보 및 안내
 - 홈페이지 및 보도자료를 통한 홍보
 - 명예지도요원 간담회를 통한 홍보
 - 부동산중개업 개설등록시 전자계약 가입 요령 및 이용방법 안내

□ 기대효과

- 공정하고 투명한 부동산 중개 전자계약으로 시민의 재산권 보호
- 불법 부당한 중개행위 예방으로 중개업종사자 법규준수 시너지 효과

<주요업무>

시민과 함께하는 개별공시지가 조사·결정

【시민봉사과】

정확한 토지특성 조사와 산정지가에 대한 감정평가사의 면밀한 검증을 거쳐 개별공시지가를 결정·공시하고, 이의신청 토지에 대하여 소유자, 이해관계인 및 감정평가사가 함께 참여함으로써 지가의 공정성과 객관성을 확보함

□ 개 요

- 대 상
 - 정기분 : 2018. 1. 1. 기준 전체필지
 - 수시분 : 2018. 1. 1 ~ 6. 30까지 분할·합병 등 토지 이동분
- 사 업 량 : 20,737필지
- 소요예산 : 53백만원(국비 7, 시비 46)
- 방 법
 - 정확한 토지특성조사를 통한 지가산정 및 감정평가사 검증실시
 - 개별공시지가 산정기간 중 구청 홈페이지에 토지특성과 가격을 공개하여 토지소유자 및 이해관계인의 열람 및 의견제출 기회 제공

□ 추진계획

- 토지특성조사 및 지가산정
 - 정기분 : 2018. 1월~3월, 수시분 : 7월~8월
 - 시민과 함께하는 개별공시지가 산정 : 2018. 3월
- 지가열람 및 의견제출 : 2018. 4월(9월)
- 의견제출 지가검증 및 처리 : 2018. 5월(10월)
- 지가 결정·공시 : 2018. 5. 31(10.31)
- 이의신청 접수 및 처리 : 2018. 6월~7월(11월~12월)

□ 기대효과

- 토지관련 국세 및 지방세, 개발부담금 등 각종 부담금의 부과 기준으로 활용되는 개별공시지가에 대한 신뢰성 제고

경제교통과

I. 일반현황

- 1. 기구 및 정·현원 217
- 2. 기본현황 218

II. 주요업무 추진계획

특수시책

- 불법 주·정차 단속 반복민원 현장상담 처리 219

주요업무

- 교통 체계개선을 위한 교통유발부담금 부과·징수 220
- 무단방치 차량 및 신속처리 221
- 주차질서 확립을 위한 불법 주·정차 단속 222
- 불법 주·정차 위반 과태료 부과 징수 223

일 반 현 황

(2018. 1. 1 현재)

□ 기 구

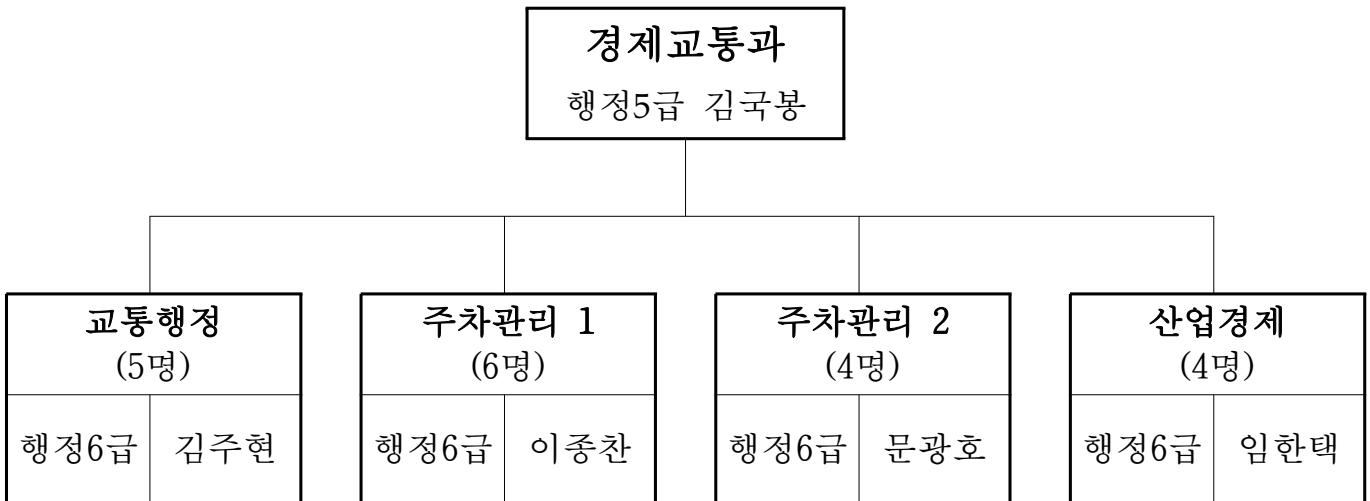

□ 정·현원

(단위 : 명)

직급 구분	계	5 급	6 급	7 급	8 급	9 급	비 고
정 원	21	1	5	4	8	3	
현 원	20	1	6	11	0	2	
과부족	△1	-	1	7	△8	△1	

□ 기본현황

○ 주·정차 단속구역

(단위 : 개소/km)

계	분당지구	판교지구	비 고
268/196	154/130	114/66	

○ 주·정차 단속 CCTV 설치 현황

(단위 : 대)

계	지하철 역사 주변	간 선 도로	어린이보호구역	비 고
94	18	51	25	

※ 지하철 역사 주변 : 야탑 3, 서현 1, 정자 3, 미금 6, 오리 1, 판교 4

※ 어린이보호구역 : 상탑 · 안말 · 이매 · 중탑 · 청솔 · 초림 · 분당 · 서현 · 하탑 ·
돌마 · 매송 · 서당 · 양영 · 장안 · 당촌 · 수내 · 신기 · 늘푸른 ·
불정 · 불곡 · 구미 · 오리 · 산운 · 운중 · 보평 초등학교

○ 공영 주차장 현황

(단위 : 면수)

합 계		노외주차장		노상주차장		부설주차장		사설주차장	
개 소	면 수	개 소	면 수	개 소	면 수	개 소	면 수	개 소	면 수
6,457	284,080	23	4,523	30	724	6,388	274,550	16	4,283

○ 위원회 현황

(단위 : 명)

위 원 회 명	위원수	비 고
교통유발부담금 경감 심의위원회	8	공무원3, 일반인5
주정차위반 의견진술 심의위원회	5	공무원2, 일반인3

불법 주·정차 단속 반복민원 현장상담 처리

【경제교통과】

불법주·정차 단속을 지속적으로 요청한 지역에 출장하여 민원인과 함께 현장 확인 및 상담하여 민원을 처리함으로써 반복민원 해소

□ 개 요

- 기 간 : 연중 실시
- 장 소 : 분당구 관내 반복민원 발생장소
- 대 상 : 1인 월5회 이상 단속 요청지역
- 주요내용 : 불법주정차 단속을 지속적으로 요청하는 지역에 직원이 출장하여 현장에서 민원인에게 상담 처리

□ 추진계획

- 현장 상담은 팀장과 지역담당자와 함께 출장하여 상담처리
- 월5회 이상 불법주정차 단속요청지역을 대상으로 직원이 출장하여 상담 및 민원처리
- 민원발생 지역을 전산관리하여 일정한 장소에 여러 사람이 단속을 요청 할 경우 근본적인 대책 마련(주차구획마련, 일방통행로 지정 등)
- 민원 해결 비율이 높을 경우 확대 추진

□ 기대효과

- 현장 상담으로 민원해결에 최선을 다하여 시민 만족도 제고

〈주요업무〉

교통체계개선을 위한 교통유발부담금 부과징수

【경제교통과】

교통혼잡의 원인이 되는 시설물 소유자에게 유발비용을 부담시켜 교통 체계 개선에 필요한 투자재원 마련 및 도시교통 대책 마련

□ 개 요

- 근 거 : 도시교통정비 촉진법 제36조
- 과세기간 : 2017. 8. 1 ~ 2018. 7. 31
- 부과대상 : 시설물 연면적이 1,000㎡ 이상인 시설물
- 납 기 : 2018. 10. 16 ~ 10. 31
- 소요예산 : 113백만원

□ 그간의 추진상황

- 2017년 5,761건 4,765백만원 부과 (징수 5,358건 4,657백만원 (97.7%))
- 2018년도 교통량 감축 프로그램 이행계획 접수 26건

□ 추진계획

- 2018. 4 ~ 7월 : 교통유발부담금 기초자료 조사 및 작성
- 2018. 6월 : 부담금 산정 및 안내문 발송
- 2018. 6 ~ 7월 : 교통유발부담금 조사원 모집 및 조사
- 2018. 8 ~ 9월 : 조사표 내검 및 전산입력
- 2018. 10월 : 정기분 고지서 발송
- 2018. 11~12월 : 체납 고지서 발송 및 관련 민원상담

□ 기대효과

- 교통수요 억제 및 교통체계 개선
- 원활한 교통 흐름 증대로 시민들의 교통편의 증진

무단방치 차량 신속 처리

【경제교통과】

주민생활에 불편을 주고 도시미관을 저해하는 무단 방치차량을 처리하여 안전하고 쾌적한 도시환경 조성

□ 개 요

- 관련 근거 : 자동차관리법 제26조
- 중점정리 대상
 - 도로, 주택가, 공터 등에 장기간 방치된 자동차
 - 정당한 사유 없이 타인의 토지에 방치된 자동차
- 소요예산 : 비예산

□ 그간의 추진상황

(단위 : 대)

년 도 별	계	자진처리	강제 견인	비 고
2016	233	131	102	
2017	250	99	151	2017.12.31. 기준

□ 추진계획

- 방치 소유자에 의한 자진이동 처리 유도 우선
- 일제 정리기간 운영 : 년 2회 이상
- 수시 신고건 처리 병행
- 탐문수사 등 적극적인 수사로 방치차량 근절

□ 기대효과

- 방치차량 근절로 시민들의 안전 및 쾌적한 도시환경 조성

<주요업무>

주차질서 확립을 위한 불법 주·정차 단속

【경제교통과】

시민이 공감하는 주·정차단속을 실시하여 시민 스스로 주차질서를 지킬 수 있는 분위기 조성으로 주차질서를 확립해 나아가자함

□ 개요

- 금지구역 : 268개소 약196km(분당 : 154개/130km, 판교 : 114개/66km)
- 관리인력 : 47명(공무원 6, 임기제 14, 공무원직3, 기간제근로자 24)
- 단속장비 : CCTV 94개소, 차량7대(이동형CCTV 6대), 스마트폰 7대
- 소요예산 : 881백만원

□ 그간의 추진상황

- 기간 : 2017. 1. 1 ~ 12. 31
- 단속실적

계	PDA단속	차량 CCTV	고정 CCTV	비고
182,406	69,961	56,208	56,237	

□ 추진계획

- 단속반 : 6개조 27명 순회근무(임기제 14, 기간제 13)
 - ※ 휴일 : 기동단속반 1개조 3명 운영
- 단속방법 : 현장단속 및 CCTV 단속
- 단속방향
 - 교통소통 흐름에 따른 탄력적 주차단속
 - 영세상권 지역 점심시간대 주차단속 완화(11:30 ~ 14:00)
 - 현장단속(계도 및 즉시 단속 병행)
 - CCTV단속(단속 10분경과 후 확정단속)
 - 대로변, 역세권 및 학원 주변 불법 주차차량 집중 단속
 - 버스정류장, 횡단보도, 인도, 모퉁이 주차 등 악성주차 강력 단속
 - 토.일요일 기동단속반 운영

□ 기대효과

- 불법 주·정차 근절로 주민불편 해소 및 주차문화 정착기여

<주요업무>

불법 주·정차 위반 과태료 부과 징수

【경제교통과】

불법 주·정차로 단속된 차량에 대하여 주·정차 위반 과태료를 정확히 부과하여 징수함으로써 불법 주·정차 최소화 및 올바른 주차질서 확립에 기여하고자 함

□ 개 요

- 기 간 : 2018. 1. 1. ~ 지속
- 대 상 : 분당구 관내 불법 주·정차 차량
- 주요내용 : 사전통지서 및 자진납부 안내, 과태료 부과 고지, 미납자 납부 독촉 등

□ 그간의 추진상황

- 기 간 : 2017. 1. 1. ~ 12. 31
- 과태료 현황 (단위 : 건/백만원)

구 분	부 과		징 수		체 납		비 고 (징수율)
	건 수	금 액	건 수	금 액	건 수	금 액	
2017	165,160	6,370	139,378	5,167	25,782	1,203	81.1%

□ 추진계획

- 매월 과태료 고지서 발송 시 차량소유자의 주소 변동사항 반영
- 정기분고지서 반송분 납기내 일반우편으로 재발송 및 공시송달
- 정기분 미납자에 대하여 가산금을 가산하여 독촉고지서 발송
- 주·정차 과태료 미납분 차량 압류등록 및 체납고지서 발송

□ 기대효과

- 불법 주·정차 위반자 과태료 부과로 차량운전자에 대한 올바른 주차의식 제고

건설 1과

I. 일반현황

- 1. 기구 및 정·현원 227
- 2. 기본현황 228

II. 주요업무 추진계획

□ 신규사업

- 교량 신축이음장치 교체공사 229
- 가로등 표찰 정비 230

□ 주요업무

- 불법형질변경 예방을 위한 순찰활동 강화 231
- 도로점용 허가지 관리 철저히 통행 안전 도모 232
- 재해 대비 교량 내진보강공사(2단계) 233
- 시민이 만족하는 도로제설 추진 236
- 도로 및 도로시설물 유지관리 237
- 시민안전을 위한 가로등·보안등 유지관리 239

일 반 현 황

(2018. 1. 1 현재)

□ 기 구

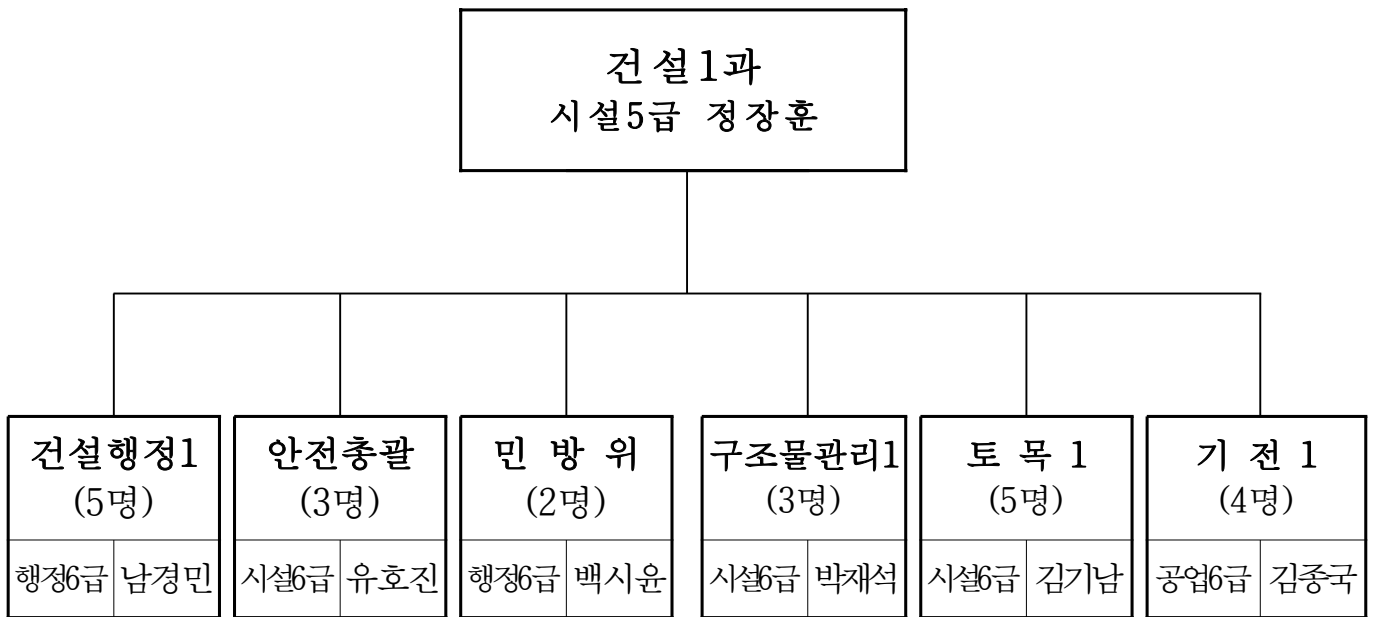

□ 정·현 원

(단위 : 명)

구분 \ 직급	계	5 급	6 급	7 급	8 급	9 급	비고
정 원	25	1	6	9	5	4	
현 원	23	1	8	9	3	2	
과부족	△2	-	2	-	△2	△2	

○ 공무원 : 7명(수로원 6, 가로등전공 1)

□ 기본현황

○ 도로점용허가

(단위:건/㎡/천원)

구 분	계	계 속	일 시	현 수 막
건 수	1,304	957	281	66
점 용 료	3,444,009	3,254,194	65,252	124,563

○ 구두수선점

계	분당동	수내동	정자동	서현동	이매동	야탑동	금곡동	구미동
39	2	6	5	9	4	6	3	4

※정자1동 1개소 휴업(이민)

○ 도로현황

(단위 : 개소, km, 분당구/성남시)

도 로 별	노 선 수	연 장(km)	포장율(%)	비 고
계	1,050 / 1,874	321.8/ 621.9	100%	
고속국도	3 / 4	17.2/ 49.5	100%	경부선, 서울외곽, 서울용인간
고속화도	2 / 2	9.0 / 17.9	100%	분당수서로, 분당내곡로
지방도	3 / 5	23.8 / 45.2	100%	국지도 57, 국지도 23, 지방도 334호선
시 도	1,042 / 1,863	271.8 / 509.3	100%	시내도로

○ 교량 및 육교 현황

(단위 : 개)

시 설 물 종 류	시 설 물 구 분			
	합 계	1종(500m이상)	2종(100m이상)	기타(종외시설물)
합 계	188	9	26	153
교 량	150	9	21	120
육 교	33			33
보 강 토 용 벽	5		5	

○ 가로등·보안등 현황

(단위 : 개)

구 분	가로등	보안등	가로보조등	합 계	비 고
합 계	10,760	1,937	3,569	16,266	
분 당	8,211	1,209	1,448	10,868	
관 교	2,549	728	2,121	5,398	

<신규사업>

교량 신축이음장치 교체공사

【건설1과】

분당신도시 조성 당시 설치된 교량(149개)이 전체적으로 노후화됨에 따라 교량 접속부 누수로 인한 교각, 교대 및 단부 열화 방지를 위하여 교량 신축이음 교체가 시급한 상황임

□ 개 요

- 사업기간 : 2018년 1월 ~ 12월
- 위 치 : 분당구 관내 교량
- 사업량 : 신축이음 교체 3.0km
- 소요예산 : 1,500백만원
- ※ 산출근거 : 500,000원/m × 3,000m = 1,500백만원

□ 현황사진



□ 추진계획

구 분	계	2018년	2019년	2020년	비고
개 소	149개소	50개소	50개소	49개소	
소요예산	4,500백만원	1,500백만원	1,500백만원	1,500백만원	

- 2018. 2월 : 설계 및 계약심사
- 2018. 3월 : 공사발주 및 착공
- 2018. 6월 : 공사 준공

□ 기대효과

- 교량 신축이음 장치 교체를 통한 시설물 유지관리를 통한 공용연수 증가

가로등 표찰 정비

【건설1과】

관내 도로조명시설물의 전수조사 및 표찰 정비를 통해 체계적인 유지관리 업무 추진과 함께 민원신고 편의를 개선하고자 함.

□ 사업개요

- 위 치 : 성남시 분당구 관내
- 사업량 : 16,266개(가로등 10,760, 보안등 1,937, 가로보조등 3,569)
 - 가로등 및 보안등 전수 조사
 - 가로등 및 보안등 표찰 정비
 - 가로등 및 보안등 데이터베이스(DB)구축(전산화) 및 이력관리
 - 전기요금 부과 내역 재조정
- 사업기간 : 2018. 1. ~ 11. 30
- 소요예산 : 201백만원

□ 추진계획

- 2018. 1. ~ 2. : 기초자료조사 및 공사 발주
- 2018. 3. ~ 6. : 전수조사 실시
- 2018. 7. ~ 9. : 도로조명시설 고유번호 부여 및 표찰 부착
- 2018. 10. ~ 11. : 데이터베이스(DB)구축 완료 및 준공

□ 기대효과

- 도로조명시설물의 정확한 이력관리로 체계적이고 효율적인 유지 관리
- 한전 계약용량 재조정으로 전기요금 절감
- 민원인의 고장신고 편의 증대와 함께 시정 만족도 향상

〈주요업무〉

불법형질변경 예방을 위한 순찰활동 강화

【건설1과】

분당구 관내 자연, 보존 녹지지역에서의 무단 절·성토 등 토지의 불법형질변경행위 사전예방을 위한 순찰활동 강화로 아름다운 자연환경을 보존하고자 함

□ 개요

- 위 치 : 관내 자연, 보존녹지 50.3km²(구 전체 69.77km²의 72.9%)
- 불법유형
 - 토지의 무단 절·성토, 정지, 포장 행위
 - 녹지지역 내 농지 및 대지에 물건 무단 적치행위
- 소요예산 : 비예산

□ 그간의 추진상황

- 최근 4년간 발생현황 (단위 : 건)

전수 \ 년도	2014년	2015년	2016년	2017년	비고
51	14	13	15	9	

- 2014~2017년 조치현황 (단위 : 건)

전수 \ 구분	원상복구 완 료	원상복구 미완료			비 고
		계	고발	계고중	
51	50	1	1	-	

※ 2017년도 고발 : 2건

- 서현동 산13-1번지의 2필지 임야훼손 원상복구완료, ○○보리밭집(2017. 9. 30)
- 대장동 399-1번지 임야훼손 【용인 서부경찰서 고발(2017. 7. 3.)】

□ 추진계획

- 순찰반 운영
 - 운영기간 : 연중 순찰활동 강화
 - 순찰반 : 건설행정1팀 5명
 - 순찰내용 : 불법형질변경 행위 사전예방 및 계도
- 불법행위 발생 시 신속한 원상회복 지시 및 행정조치

□ 기대효과

- 연중 순찰활동 강화로 불법 형질변경행위 근절
- 불법형질변경 사전예방으로 분당구 자연·보존녹지 보호

<주요업무>

도로점용 허가지 관리 철저히 통행 안전 도모

【건설1과】

관내 공사장 및 일정면적 이상의 건축물 차량 진·출입로에 대한 관리실태를 점검하여 파손 또는 불법행위 여부를 조사하여 시정조치함으로써 안전하고 쾌적한 도로환경 조성

□ 개 요

- 점검시기 : 년 1회
- 점검대상
 - 공사장 차량 진·출입로 허가 대상지 전부
 - 도로점용 허가면적 25㎡이상 건축물 차량 진·출입로
- 추진내용
 - 진출입로 파손 등 유지관리 실태 확인
 - 초과점용 등 불법행위 확인
- 소요예산 : 비예산

□ 그간의 추진상황

- 도로점용 허가 현황
 - 허가건수 : 1,304건 (계속:957건, 일시:281건, 현수막:66건)
 - 허가내역 : 건축물 도로 진출입로, 공사장 가설울타리, 현수막, 전신주, 통신주 등
- 도로점용 신규허가지 관리실적 (연중실시)
 - 대 상 : 공사장 및 건축물 진출입로 신규점용 허가지 31개소 48건(319.3㎡)
 - 단속실적 : 주요 공사장 및 도로변 무단점용 자진정비 8건

□ 추진계획

- 2018. 2월 ~ 10월 : 도로점용 허가지 불법행위 실태조사 및 단속
- 2018. 11월 : 도로상 무단점용 및 훼손된 사설안내표지 정비
- 2018. 연중 : 무단점용 발생빈도가 높은 공사현장 지속적인 순찰강화

□ 기대효과

- 불법행위 단속을 통한 도로점용 허가지 관리 철저히
- 도로이용자 보행 편의 제공 및 교통안전 도모

<주요업무>

재해 대비 교량 내진보강공사(2단계)

【건설1과】

지진재해대책법 제15조, 제16조 및 「기존 공공시설물 내진보강 기본 계획(2011~2015)」에 의한 교량 내진보강공사 추진하여 대규모 지진으로부터 인명과 재산피해 최소화

□ 개 요

- 사업기간
 - 1단계 : 2015 ~ 2017년
 - 2단계 : 2018 ~ 2020년
- 위 치 : 분당구 관내 교량
- 사 업 량 : 금곡고가차도 등 교량 19개소(1, 2종 시설물)
 - 2018년 사업대상 : 교량 3개소(서현교, 수내교, 하탑교)
- 소요예산 : 3,360백만원

(단위 : 백만원)

총사업비	재 원 별				연 도 별		
	국 비	도 비	시 비	기 타	2016까지 투자	2017년	2018년이후
14,765	2,004	2,462	10,299		3,519	2,531	8,715

□ 그간의 추진상황 및 계획

- 2011. 2월 : 소방방재청 기존시설물 내진보강 기본계획 시달(1단계)
- 2014. 9월 : 중기지방재정계획 및 투융자심사(1단계)
- 2015. 9월~2018. 6월 : 금곡교 등 10개소 교량 내진성능 보강공사 추진(1단계)
- 2015. 12월 : 소방방재청 기존시설물 내진보강 기본계획 시달(2단계)
- 2017. 11월 : 중기지방재정계획 및 투융자심사(2단계)

○ 단계별 추진계획

합 계	1단계 (2015년~2017년)			2단계 (2018년~2020년)				
	소 계	2015년	2016년	2017년	소 계	2018년	2019년	2020년
19 / 14,765	10 / 6,050	3 / 1,469	3 / 2,050	4 / 2,531	9 / 8,715	3 / 3,360	3 / 2,940	3 / 2,415
		금곡고가차도 백현고가차도 궁내교	구미교 돌마교 백현교	금곡교 미금교 방아교 불정교		서현교 수내교 하탑교	양현교 서현고가교C 수내고가차도C	사송교 야탑교 정자교
		완 료	완 료	추진 중				

- 2018년 교량 내진보강공사 추진(3개소) : 서현교, 수내교, 하탑교
- 2019~2020년 교량 내진보강공사 추진(6개소) : 양현교, 서현고가교C, 수내고가차도C, 사송교, 야탑교, 정자교

□ 기대효과

- 공공시설물에 대한 내진성능을 확보하여 지진발생시 시민의 생명과 안전을 보호하고자 함

□ 사업장 위치도 및 사진(2018년 사업대상)



<주요업무>

시민이 만족하는 도로제설 추진

【건설1과】

동절기 강설시 신속한 제설작업을 실시하여 결빙 등으로 인한 안전사고를 사전에 예방하고 도로소통을 원활하게 하여 시민이 안전하고 편리하게 이용할 수 있는 도로환경 조성에 이바지

□ 개 요

- 기 간 : 동절기(11월 ~ 익년 3월)
- 대 상 : 성남대로 등 44개 노선 155km
- 소요예산 : 2,075백만원(일반회계 165백만원, 재난기금 1,910백만원)
- 장비현황

(단위 : 대)

계	살포기			굴삭기	유니목	덤프(15톤)	제설기(삽날)
	15톤	5톤	1톤				
60	28	10	22	1	1	1	18

※ 제설장비 임차 [덤프 37(15톤 27, 5톤 10), 굴삭기 3대]

- 제설자재 확보 현황

염화칼슘(톤)	모래(m³)	적사함
4,500	50	530

□ 그간의 추진상황

- 2017. 10. 27 : 2017 ~ 2018년 분당구 도로제설 추진계획 수립
- 2017. 11. 14 : 제설장비 임차용역 계약
- 2017. 11. 15 : 도로제설 추진(2018. 3. 15일까지)
※ 2017. 12월 현재 도로제설 작업 6회(염화칼슘 1,216톤 사용)

□ 추진계획

- 2018. 4월 ~ 9월 : 제설장비 점검 및 정비
- 2018. 10월 : 2018년 ~ 2019년 도로제설작업 종합계획 수립
- 2018. 11. 15 ~ 2019. 3. 15 : 도로제설 실시

□ 기대효과

- 신속한 제설작업 추진으로 주민불편 최소화
- 동절기 도로결빙으로 인한 안전사고 예방으로 시민의 생명과 재산 보호

<주요업무>

도로 및 도로시설물 유지관리

【건설1과】

관내 노후·파손된 도로 및 도로시설물의 적기 보수보강을 통하여 각종 안전사고 예방 및 도로이용 불편해소와 쾌적한 도로환경 조성

□ 개 요

- 기 간 : 2018. 1월 ~ 12월
- 위 치 : 분당구 관내 도로
- 소요예산 : 3,175백만원
- 사업내용

(단위 : 백만원)

사업명	사업량	사업비	비고
합 계		3,175	
도로유지관리 보수공사	도로절삭 재포장 380a	760	
도로소파보수공사	도로소파 보수 420a	840	
교차로 소성변형 정비공사	소성변형 정비 200a	500	
빗물받이 정비공사	빗물받이 정비 및 준설 1식	410	
도로시설물 도색공사	도로시설물 도색 및 세척 1식	115	
도로안전시설물 정비공사	도로시설물 정비 1식	550	

□ 그간의 추진상황

- 2017년 유지관리 내역

(단위 : 백만원)

사업명	사업량	사업비	비고
합 계		2,759	
도로유지관리 보수공사	도로절삭 재포장 376a	722	
도로소파보수공사	도로소파 보수 302.6a	752	
교차로 소성변형 정비공사	소성변형 정비 89a	222	
빗물받이 정비공사	빗물받이 정비 및 설치 451개소 측구정비 3,976m 등	439	
도로시설물 도색공사	미끄럼방지 포장 1,555m ² 보차도분리대 세척 7,040경간 등	96	
도로안전시설물 정비공사	중앙분리대 정비 및 설치 411경간 시선유도봉 정비 및 설치 1,856개	528	

추진계획

- 2018. 1 ~ 2월 : 공사 설계 및 발주
- 2018. 3월 : 공사 착공
- 2018. 12월 : 공사 준공

기대효과

- 쾌적한 도로환경 조성으로 도로이용자 편의 제공

< 주요업무 >

시민안전을 위한 가로등·보안등 유지관리

【건설1과】

도로조명시설에 대한 신속한 보수와 유지관리를 통하여 밝고 안전한 도로환경을 조성하고자 함.

□ 개 요

- 위 치 : 성남시 분당구 일원
- 사업기간 : 2018. 1. ~ 12. 31(연간단가)
- 소요예산 : 1,007백만원
- 사업내용 (단위 : 백만원)

사 업 명	사 업 량	사업비	보수내용
합 계	16,266개 × 37%	1,007	램 프 안정기 단자대 등 보수
가로등 보수정비(분당지역)	8,211개 × 35%	503	
보안등 보수정비(분당지역)	2,657개 × 40%	252	
가로등·보안등 보수정비(판교지역)	5,398개 × 35%	252	

□ 그간의 추진상황

- 2017년 보수정비 내역 (단위 : 백만원)

사 업 명	사 업 량	사업비	보수내용
합 계	16,266개 × 30%(민원처리 4,625건)	811	램 프 안정기 단자대 등 보수
가로등 보수정비(분당지역)	8,211개 × 25%(민원처리 2,063건)	401	
보안등 보수정비(분당지역)	2,657개 × 33%(민원처리 886건)	250	
가로등·보안등 보수정비(판교지역)	5,398개 × 31%(민원처리 1,676건)	160	

□ 추진계획

- 2018. 1월 : 공사발주 및 착공
- 2018. 12월 : 공사 준공

□ 기대효과

- 도로조명 시설의 신속한 보수로 밝고 안전한 도로환경 조성

건설 2과

I. 일반현황

- 1. 기구 및 정·현원 243
- 2. 기본현황 244

II. 주요업무 추진계획

□ 신규사업

- 하탑지하차도 성능개선공사 245
- 이매지하차도 성능개선공사 246

□ 특수시책

- 분당 지하보도 내 음악방송 설치 사업 247

□ 주요업무

- 장투리 자연취락지구 도로확장공사 248
- 이매동 돌마고 주변도로 정비사업 250
- 서현동 안골로 도시계획도로 정비사업 251
- 이매동 송림고 뒷길 정비사업 252
- 시민안전을 위한 지하구조물 유지관리 및 개선 253
- 지하보도 캐노피 설치공사 254
- 안전하고 편리한 보행환경을 위한 보도 정비 255
- 서현역 일원 노후보도 정비 256
- 이매1소하천 정비사업 257
- 믿음주는 하수행정 실현 258
- 지하차도(터널) 조명등 유지관리 259

일 반 현 황

(2018. 1. 1 현재)

□ 기 구

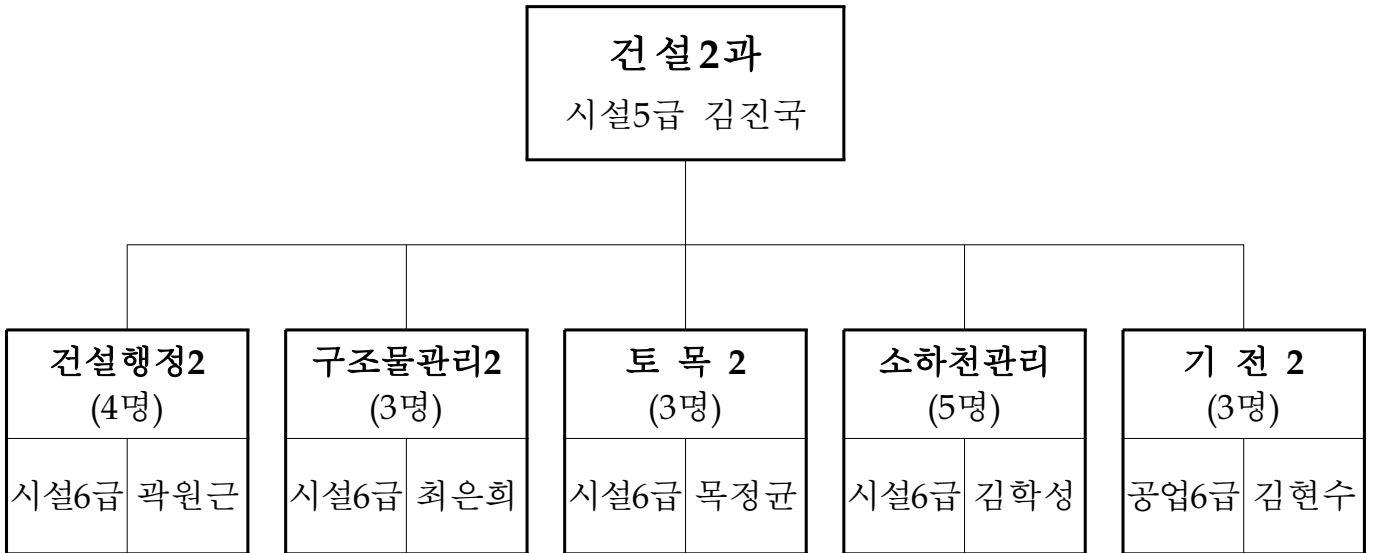

□ 정 · 현원

(단위 : 명)

구분 \ 직급	계	5 급	6 급	7 급	8 급	9 급	비 고
정 원	20	1	5	7	3	4	
현 원	19	1	10	5	1	2	
과부족	△1	-	5	△2	△2	△2	

※ 공무원 9명 (준설원)

□ 기본현황

○ 보도 현황

(단위 : km)

구 분	연장	비고
계	203	
분당 (27개 노선)	161	
관교 (7개 노선)	42	

○ 도로시설물 현황

(단위 : 개소, 분당구/성남시)

구 분	계	고속화도	지방도	시도
지하차도	21 / 25	9 / 11	3 / 3	9 / 11
지하보도	27 / 29	1 / 1	-	26 / 28
터 널	9 / 16	0 / 1	1 / 2	8 / 13

○ 지하차도(터널), 지하보도 조명등 현황

(단위 : 등)

계	지하차도 터널등	지하차도 가로등	보도육교	지하보도 (교량)	비고
22,709	21,004	1,041	331	333	

○ 하천 및 하수도 시설물

- 지방하천 : 7개소, 35.03km (탄천 10.4km, 면적 1,459,800㎡)
- 소 하 천 : 16개소, 17.91km
- 하수관로 : 703.39km (우수관로 381.15km, 오수관로 289.97km, 합류식 32.27km)
(하수도 보급률 : 98.6%)
- 맨 홀 : 15,956개소 (우수 : 7,606개소, 오수 : 8,350개소)

○ 하천(소하천), 공유수면 점·사용 허가

(단위 : 건, ㎡, 천원)

구 분	계	하 천	소하천	공유수면	비 고
건 수	258	185	35	38	일시 점·사용 제외
면 적	38,645	27,336	4,769	6,540	
점 용 료	118,163	88,227	6,535	23,401	

하탑지하차도 성능개선공사

【건설2과】

성남을 가로지르는 성남대로상 지하차도의 노후에 따라 성능개선 공사를 시행하여 구조물 공용수명을 연장하고 쾌적한 도로환경을 조성하고자 함

□ 개 요

- 사업기간 : 2018년 1월 ~ 12월
- 위 치 : 분당구 야탑동 하탑지하차도
- 규 모 : L=520m (U-TYPE 415m, BOX 105m)
- 준공년도 : 1993. 10.
- 사 업 량 : 벽체 타일철거 및 중성화방지 A=5,480㎡
- 소요예산 : 1,041백만원

□ 그간의 추진상황

- 2017. 11. 16. : 용역과제 심의 결과 적정

□ 추진계획

- 2018. 1월 : 설계 및 계약심사
- 2018. 5월 : 공사발주 및 착공
- 2018. 12월 : 공사 준공

□ 기대효과

- 재난예방을 위한 구조물 안전 확보 도시미관 향상

이매지하차도 성능개선공사

【건설2과】

성남을 가로지르는 성남대로상 지하차도의 노후에 따라 성능개선 공사를 시행하여 구조물 공용수명을 연장하고 쾌적한 도로환경을 조성하고자 함

□ 개 요

- 사업기간 : 2017년 10월 ~ 2018년 10월
- 위 치 : 분당구 서현동 이매지하차도
- 규 모 : L=505m (U-TYPE 402m, BOX 103m)
- 준공년도 : 1993. 6.
- 사 업 량 : 벽체 타일철거 및 중성화방지 A=5,340㎡
- 소요예산 : 1,000백만원 (특별교부세)

□ 그간의 추진상황

- 2017. 9. 29 : 특별교부세(재난안전 및 지역현안수요) 교부결정
- 2017. 11. 6 : 실시설계 착수

□ 추진계획

- 2018. 1. 4. : 실시설계 준공
- 2018. 2월 : 계약심사 및 공사 발주
- 2018. 12월 : 공사 준공

□ 기대효과

- 재난예방을 위한 구조물 안전 확보 도시미관 향상

분당 지하보도 내 음악방송 설치 사업

【건설2과】

지하보도 내 음악방송이 심리적 안정감을 주고 범죄 심리 억제 효과가 있으며 주민 호응이 좋아 전면 확대 설치 추진

□ 개 요

- 위 치 : 분당구 관내 지하보도 (27개소)
- 현 황
 - 사 업 명 : 지하보도 내 음악「클래식」장비 설치
 - 사업내용 : 지하보도 내 음악방송 장비 설치 및 방송 서비스 시행
 - 운영방법 : 클래식 음악 24시간 송출
- 소요예산

(단위 : 백만원, 개소)

구 분	총사업비	2017년	2018년	2019년
소요예산	54	14	20	20
설치개소	27	7	10	10

□ 그간의 추진상황

- 2017. 7월 : 지하보도 내 음악장비 시범 설치 5개소
(탄천1, 탄천2, 탄천3, 탄천4, 탄천5)
- 2017. 9월 : 지하보도 내 음악장비 추가 설치 2개소
(내정, 탑마을)

□ 추진계획

- 설치계획 : 2018년 10개소, 2019년 10개소 설치
- 설치 우선순위
 - CCTV 미설치 지역 및 주민(여성) 통행이 많은 지하보도
 - 범죄 예방적 측면에서 취약한 지하보도

□ 기대효과

- 지하보도 이미지 개선 및 여성 등 사회적 약자의 범죄 예방 효과

<주요업무>

장투리 자연취락지구 도로확장공사

【건설2과】

취락지구 내 주민생활 편익과 낙후지역 소외갈등 해소를 위하여 장기미집행 도시계획시설(도로)을 정비하고자 함

□ 개 요

- 위 치 : 분당구 대장동 572번지 일원
 - 사 업 량 : 소로 5개 노선 L=758m, B=4~8m
 - 사업기간 : 2016. 1. ~ 2019. 12.
 - 소요예산 : 4,803백만원 (공사비 2,000 / 용역비 95 / 토지매입 2,700 / 부대비 8)
- (단위 : 백만원)

총사업비	재 원 별				연 도 별		
	국 비	도 비	시 비	기 타	2017년까지 투자	2018년	2019년이후
4,803			4,803		995	1,800	2,008

□ 그간의 추진상황

- 2017. 8. 4 : 실시설계용역 중지
- 2017. 10.25 : 실시계획인가 고시
- 2017. 11. 9 : 지적측량 의뢰

□ 추진계획

- 2018. 1. ~ 2018. 12. : 토지분할 및 보상실시
- 2019. 1. ~ 2019. 12. : 5개 노선에 대한 도로개설 공사 시행

□ 기대효과

- 도로 확장 및 정비로 쾌적한 주거환경 조성

□ 사업장 위치도 및 관련사진

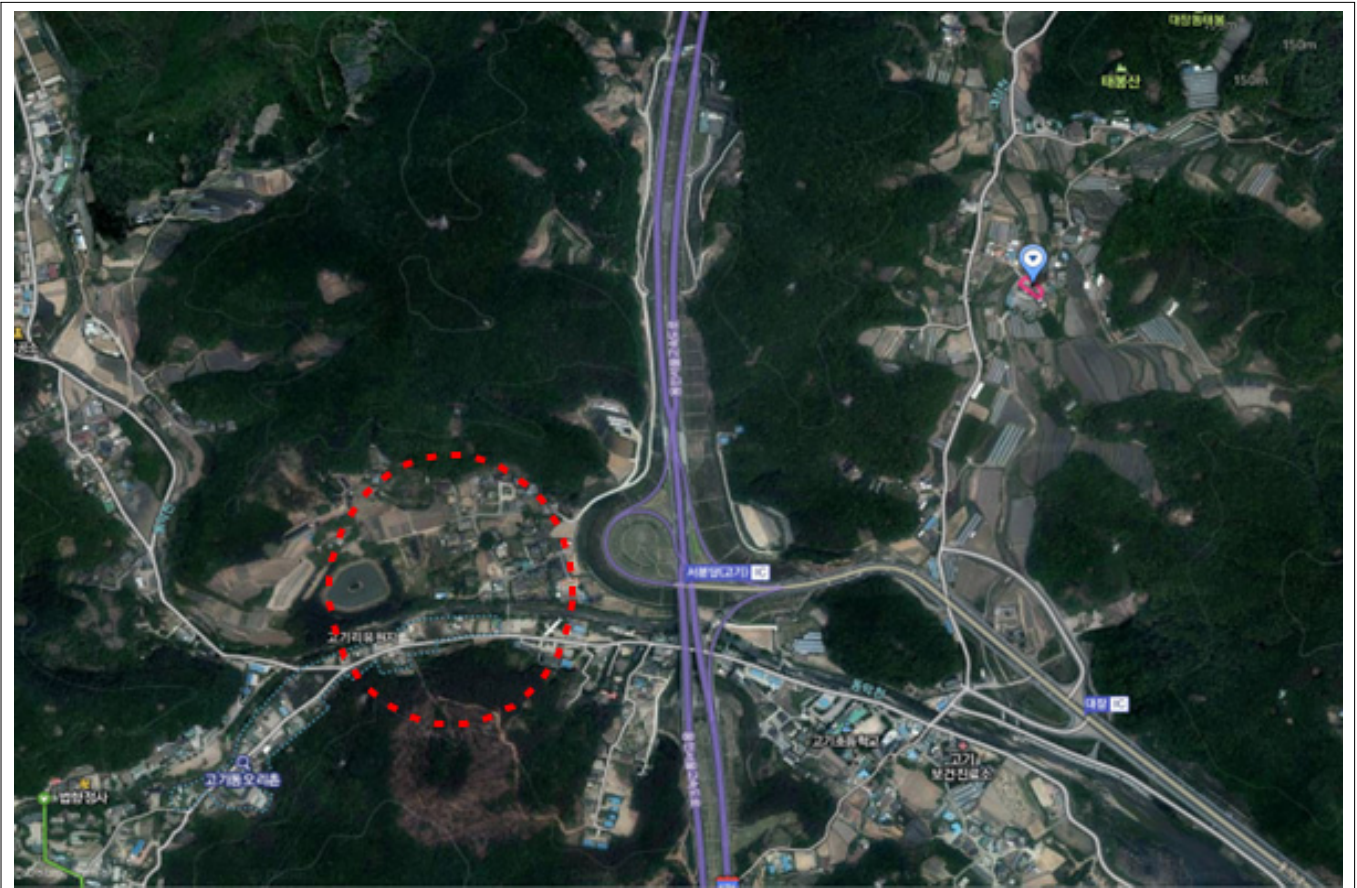

<주요업무>

이매동 돌마고 주변도로 정비사업

【건설2과】

분당 택지개발지구 외 자연부락 내 학교주변의 지역여건변화 등에 따른 기반시설 취약지역에 대하여 도시계획도로 정비를 통한 주민민원 해소

□ 개 요

- 위 치 : 분당구 이매동 264-1번지 일원
- 사 업 량 : 소로 1개 노선 L=608m, B=6m
- 사업기간 : 2018. 1. ~ 2020. 6.
- 소요예산 : 1,948백만원 (공사비 525 / 용역비 21 / 토지매입 1,402)

(단위 : 백만원)

총사업비	재 원 별				연 도 별		
	국 비	도 비	시 비	기 타	2018년	2019년	2020년이후
1,948			1,948		21	1,402	525

□ 그간의 추진상황

- 2013. 9. 17 : 2020성남 도시관리계획(재정비)에 반영토록 요청
- 2015. 9. 25 : 도시계획시설 결정고시

□ 추진계획

- 2018. 1. ~ 2018. 12 : 설계용역 및 실시계획인가
- 2019. 1. ~ 2019. 12 : 편입 토지 등 보상
- 2020. 1. ~ 2020. 6 : 공사착공 및 준공

□ 기대효과

- 도로확장 및 정비로 주민민원 해소와 주거환경 개선 도모

<주요업무>

서현동 안골로 도시계획도로 정비사업

【건설2과】

택지개발지구 외 자연부락의 지역여건 변화 등에 따른 기반시설 취약 지역에 대하여 도시계획도로 정비를 통한 소외지역 해소 및 기반시설 확충

□ 개 요

- 위 치 : 분당구 서현동 185번지 일원
- 사 업 량 : 소로 1개 노선 L=166m, B=8m
- 사업기간 : 2018. 1. ~ 2020. 6.
- 소요예산 : 1,436백만원 (공사비 199 / 용역비 10 / 토지매입 1,225 / 부대비 2)

(단위 : 백만원)

총사업비	재 원 별				연 도 별		
	국 비	도 비	시 비	기 타	2018년	2019년	2020년이후
1,436			1,436		10	1,225	201

□ 그간의 추진상황

- 2013. 9. 17 : 2020성남 도시관리계획(재정비)에 반영토록 요청
- 2015. 9. 25 : 도시계획시설 결정고시

□ 추진계획

- 2018. 1. ~ 2018. 12. : 설계용역 및 실시계획인가
- 2019. 1. ~ 2019. 12. : 편입 토지 등 보상
- 2020. 1. ~ 2020. 6. : 공사착공 및 준공

□ 기대효과

- 기존도로 확장 및 정비로 주민불편 해소 및 쾌적한 주거환경 조성

<주요업무>

이매동 송림고 뒷길 정비사업

【건설2과】

분당 택지개발지구 외 자연부락 내 학교주변의 지역여건변화 등에 따른 기반시설 취약지역에 대하여 도시계획도로 정비를 통한 주민민원 해소

□ 개 요

- 위 치 : 분당구 이매동 384-1번지 일원
- 사 업 량 : 소로 1개 노선 L=430m, B=6m
- 사업기간 : 2018. 1. ~ 2020. 6.
- 소요예산 : 1,497백만원 (공사비 387 / 용역비 17 / 토지매입 1,093)

(단위 : 백만원)

총사업비	재 원 별				연 도 별		
	국 비	도 비	시 비	기 타	2018년	2019년	2020년이후
1,497			1,497		17	1,093	387

□ 그간의 추진상황

- 2013. 9. 17 : 2020성남 도시관리계획(재정비)에 반영토록 요청
- 2015. 9. 25 : 도시계획시설 결정고시

□ 추진계획

- 2018. 1. ~ 2018. 12. : 설계용역 및 실시계획인가
- 2019. 1. ~ 2019. 12. : 편입 토지 등 보상
- 2020. 1. ~ 2020. 6. : 공사착공 및 준공

□ 기대효과

- 도로확장 및 정비로 학생 및 주민에게 쾌적한 보행환경 제공

<주요업무>

시민 안전을 위한 지하구조물 유지관리 및 개선

【건설2과】

시민 안전을 위한 지하구조물의 체계적인 안전점검, 유지관리와 보수·보강 및 성능 개선을 통하여 안전성 확보

□ 개 요

- 사업기간 : 연중
- 위 치 : 분당구 관내 주요도로
- 대상구조물
 - 지하차도(터널) : 30개소 • 공동구 : 14.725km
 - 지하보도 : 27개소
- 소요예산 : 2,566백만원
- 사업내용

(단위 : 백만원)

구분	사업량	사업비	비고
합계		2,566	
지하차도(터널)	· 판석정비 1,000㎡·타일정비 500㎡ 등 지하차도 유지관리공사 · 지하차도 준설, 지하차도 벽면세척, 보수보강공사 · 기계·전기·통신 등 정비	1,098	
지하차도(터널)노면보수	· 지하차도(터널) 노면보수 200a	300	
공동구	· 누수균열보수 200㎡·단면복구 300㎡ 등 공동구 유지관리 보수	364	
	· 공동구 안전점검용역	100	
지하보도	· 석재판 보수 500㎡, 타일보수200㎡ 등 지하보도 유지관리 보수 · 지하보도 캐노피설치 3개소	444	
안전점검	· 지하차도(터널) 안전점검용역	260	

□ 추진계획

- 2018. 1월 ~ 2월 : 공사(용역) 설계 및 발주
- 2018. 3월 : 공사(용역)착공
- 2018. 12월 : 공사(용역)준공

□ 기대효과

- 체계적인 안전점검 및 신속한 보수·보강 조치로 안전사고 예방
- 쾌적한 도로환경 유지·관리로 도로이용자 편의제공

<주요업무>

지하보도 캐노피 설치공사

【건설2과】

보행자의 편리를 위해 설치된 지하보도의 눈, 비로 인한 안전사고 예방과 시설물 관리의 효율성 제고 및 지하보도 관리에 만전을 기하기 위하여 지하보도 입구에 캐노피를 설치하여 시민 보행환경 개선에 이바지하고자 함

□ 개 요

- 위 치 : 분당구 관내 지하보도
- 대 상 : 지하보도 3개소(정든, 불정, 금곡 지하보도)
- 사업기간 : 2018. 1월 ~ 2018. 12월
- 소요예산 : 250백만원(실시설계비 10백만원, 공사비 240백만원)

(단위 : 백만원)

총사업비	재 원 별				연 도 별		
	국 비	도 비	시 비	기 타	2017년까지 투자	2018년	2019년이후
2,140	-	150	1990	-	247	250	1,643

□ 년도별 설치현황(계획) (총 27개소)

2010년	2015년	2016년	2017년	2018년	2019년 이후
탑마을	이매1	수내, 탄천2	이매, 이매2	정든, 불정, 금곡	잔여 18개소

□ 추진상황 및 계획

- 2015. 7월 : 지하보도 출입구 캐노피 설치계획 수립
- 2018. 1월 ~ 3월 : 실시설계용역
- 2018. 4월 ~ 12월 : 지하보도 3개소(정든, 불정, 금곡) 캐노피 설치

□ 기대효과

- 눈, 비로 인한 안전사고 예방과 시설물 관리의 효율성 증대
- 쾌적한 지하보도 환경 유지·관리로 보행자 편익제공

<주요업무>

안전하고 편리한 보행환경을 위한 보도 정비

【건설2과】

관내 노후 및 파손된 보도정비를 실시하여, 안전하고 편리한 보행 환경 조성으로 시민의 삶의 질 향상과 쾌적한 주거환경 조성

□ 개 요

- 위 치 : 성남시 분당구 관내
- 사 업 량 : 보도 정비 28,500㎡
- 사업기간 : 2018. 1월 ~ 12월
- 소요예산 : 1,249백만원

□ 추진계획

- 2018. 1월 ~ 2월 : 공사설계
- 2018. 3월 : 공사발주 및 착공
- 2018. 12월 : 공사준공

□ 기대효과

- 보행자 통행불편 해소
- 쾌적한 보행환경 조성으로 보도 이용자 편의 제공



<주요업무>

서현역 일원 노후보도 정비

【건설2과】

서현역 일원 노후 및 파손된 보도정비를 실시하여, 안전하고 편리한 보행 환경 조성으로 시민의 삶의 질 향상과 쾌적한 주거환경 조성

□ 개 요

- 위 치 : 분당구 서현역 일원
 - 사업내용 : 보도 정비 11,400㎡
 - 사업기간 : 2018. 1월 ~ 12월
 - 소요예산 : 645백만원
- ※ 실시설계비 39백만원(2018년 본예산 편성)

□ 추진계획

- 2018. 1월 : 실시설계 용역 발주
- 2018. 2월 ~ 5월 : 실시설계 시행
- 실시설계 결과에 따라 추경예산 확보 후 사업 추진

□ 기대효과

- 보행자 통행불편 해소
- 쾌적한 보행환경 조성으로 보도이용자 편의 제공



<주요업무>

이매1소하천 정비사업

【건설2과】

이매1소하천의 정비를 통하여 보다 풍족하고 친근감을 가져다주는 소하천을 조성하고, 통수단면이 부족한 구간의 정비 등을 통해 홍수 피해를 예방

□ 개 요

- 위 치 : 분당구 이매동 산49-1 ~ 이매동 388(이매1천)
- 사업기간 : 2016. 4월 ~ 2018. 11월
- 사업량 : 하천정비 연장(L) 991m, 폭(B) 2.5 ~ 4m
- 소요예산 : 2,000백만원

(단위 : 백만원)

총사업비	재 원 별				연 도 별		
	국 비	도 비	시 비	기 타	2017년까지투자	2018년	2019년이후
2,000	1,000		1,000		2,000		

□ 그간의 추진상황

- 2016. 1. 4 : 소하천 정비사업 사업확정
- 2016. 4.22 ~ 12. 9 : 실시설계용역
- 2017. 3. 2 : 소하천정비 시행계획 승인
- 2017. 4.11 : 지적 분할측량(한국국토정보공사 성남지사)
- 2017. 9.22 : 보상계획 공고
- 2017.11.16 : 이매1소하천 정비공사 착공

□ 추진계획

- 2018. 11월 : 이매1소하천 정비공사 준공

□ 기대효과

- 소하천 정비로 홍수피해 사전예방 및 쾌적한 생활환경 조성

믿음 주는 하수행정 실현

【건설2과】

하수도 시설물의 노후로 인하여 발생할 수 있는 누수와 훼손된 시설물의 신속한 정비로 주민 생활환경 편익 증진에 기여

□ 개 요

- 위 치 : 분당구 관내
- 사업량
 - 노후관 정비 L = 2,000m • 관로 개·보수 L = 850m
 - 맨홀 개·보수 370개소 • 하수도 준설 및 CCTV촬영 L = 43,000m
- 사업기간 : 2018. 1월 ~ 12월
- 소요예산 : 1,456백만원

□ 추진계획

- 2018. 1 ~ 2월 : 현장조사 및 설계
- 2018. 3월 : 노후하수관, 하수도구조물, 준설 등 하수도 공사 착공
- 2018. 12월 : 하수도 공사 준공

□ 기대효과

- 하수도 시설물 노후로 인하여 발생될 수 있는 누수에 따른 환경오염 등을 예방하고, 파손 시설물을 신속히 정비하여 안전사고 사전 예방
- 하수관 정기 점검으로 수해 위험 방지 등 주민 불편사항 해소
- 하수로 인한 토양 및 하천오염을 방지하여 주민 생활환경 향상

<주요업무>

지하차도(터널) 조명등 유지관리

【건설2과】

지하차도(터널) 내 노후조명기구를 고효율 조명기구로 교체하여 터널 내 조도를 개선하고 이용 차량의 안전하고 쾌적한 교통 환경 개선

□ 개 요

○ 지하차도(터널)조명시설 현황 (단위 : 개)

구 분	지하차도 터 널 등	지하차도 가 로 등	보도 육교	지하보도 (교 량)	합계
수량	21,004	1,041	331	333	22,709

○ 위 치 : 성남시 분당구 일원

○ 사업기간 : 2018. 1월 ~ 12월

○ 소요예산 : 211백만원

○ 사업내용

- 대 상 : 돌마1터널 등 3개소
- 사업량 : 노후되어 효율이 저하된 나트륨램프 교체
 - 고효율 세라믹 메탈램프(CDM)로 교체 : 1,800등

□ 추진계획

○ 2018. 1월 ~ 2월 : 공사설계 및 발주

○ 2018. 3월 ~ 12월 : 공사착공 및 준공

□ 기대효과

○ 고효율 등기구 교체로 조도를 개선 향상하여 지하차도를 이용하는 운전자 안전에 기여하고 에너지 절감 효과

건 축 과

I. 일반현황

- 1. 기구 및 정·현원 263
- 2. 기본현황 264

II. 주요업무 추진계획

신규사업

- 해빙기 및 풍수해 대비 건축물 안전점검 265

특수시책

- 가설건축물축조 신고 표시제 운영 266
- 안전한 “필로티 구조 건축물” 만들기 267
- 건축물대장 표시변경 등기축탁제도 SMS 안내 268

주요업무

- 건축사 업무대행 건축물 일제점검 269
- 쾌적한 도시환경을 위한 불법행위 지도단속 270
- 건축물대장 생성자료 무료 발급 서비스 271

일 반 현 황

(2018. 1. 1 현재)

□ 기 구

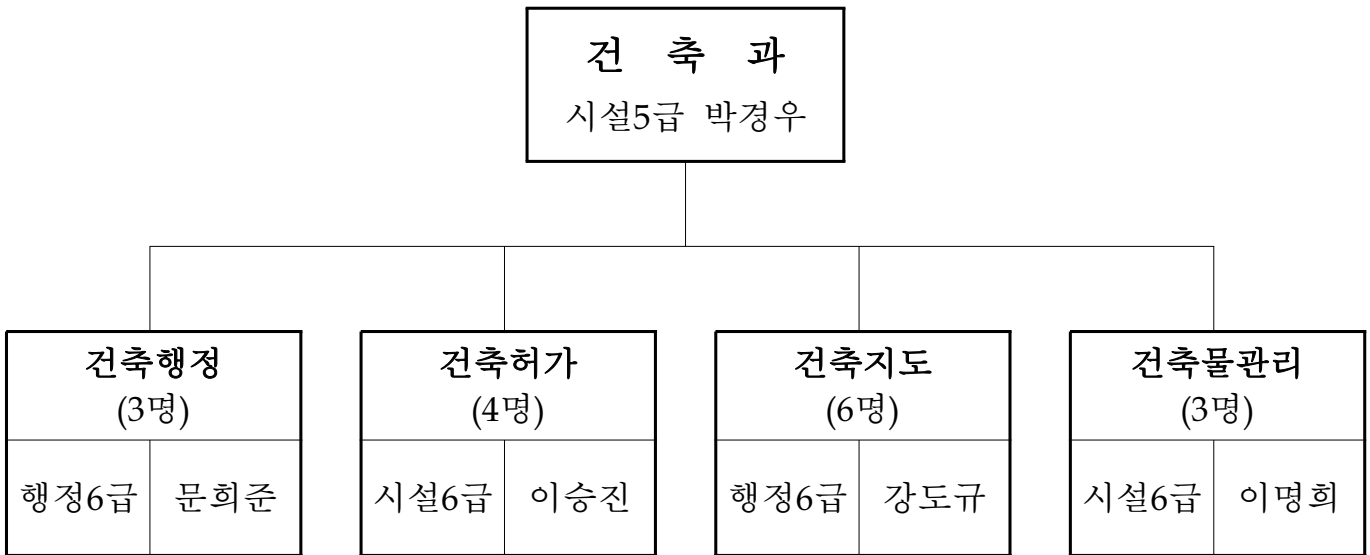

□ 정·현원

(단위 : 명)

직급 구분	계	5 급	6 급	7 급	8 급	9 급	비 고
정 원	19	1	4	4	6	4	
현 원	18	1	6	7	2	2	
과부족	△1	-	2	3	△4	△2	

※ 근무지 지정 1명(시 주택과), 시간선택임기제 1명

□ 기본현황

○ 건축허가 및 사용승인 현황

(단위 : 건)

구 분		2014년	2015년	2016년	2017년	비 고
건 축 허 가	계	197	261	198	142	
	신 축	170	224	154	100	
	증 축(대수선 등 포함)	27	37	44	42	
사 용 승 인	계	203	208	213	158	
	신 축	183	181	175	126	
	증 축(대수선 등 포함)	20	27	38	32	

○ 건축물 부설주차장

(단위 : 개소, 면수)

계	주 차 방 식		용 도 별		비 고
	기계식	자주식	상업용	주거용	
5,836/21,622	28,278	5,808/21,344	1,249/7,602	4,587/14,020	

○ 개발제한구역

위 치	총 면 적	표 석	건 축 물
석운동, 운중동	4.68km ²	120개소	3가구 7명 거주

○ 건축물대장 관리현황

(단위 : 장)

구 분	계	일반건축물		집합건축물			비 고
		총괄표제부	일 반	총괄표제부	표제부	전유부	
계	209,879	491	10,276	340	3,367	195,405	
건 축 물	202,201	325	8,523	332	3,325	189,696	
폐쇄/말소	7,678	166	1,753	8	42	5,709	

○ 용도변경 현황

(단위 : 건)

구 분	2014년	2015년	2016년	2017년	비 고
용도변경	389	263	200	140	
기재사항변경/정정	245	89	183	128	
전환/합병/말소/생성/ 행위신고/지번 변경	349	228	142	278	
소유권 변경	27,844	50,225	27,987	21,241	

해빙기 및 풍수해 대비 건축물 안전점검

【건축과】

봄철 해빙기와 여름철 집중호우에 따른 지반 약화 등으로 건축공사현장의 안전사고 발생이 우려됨에 따라, 사전에 건축공사 현장에 대한 안전점검을 실시하여 재해 발생 요인을 제거하고 안전사고를 예방하고자 함

□ 개 요

- 점검대상 : 착공 중 건축공사현장 전수 점검
- 점검시기
 - 상반기 (해빙기 안전점검) : 2 ~ 3월
 - 하반기(풍수해 대비 안전점검) : 6 ~ 7월
- 점검반 편성
 - 점검반장 : 건축과장 • 점 검 반 : 건축허가팀
 - ※ 성남지역건축사협회(건축사)의 재능기부를 통한 합동 현장점검 실시
- 중점 점검사항
 - 동절기 지반 융해에 따른 지반침하 및 균열
 - 공사장 및 주변 배수로 정비
 - 공사장의 축대·옹벽·가설울타리 등 안전관리 실태
 - 건축자재 무단방치 및 주변정리 등 현장관리 실태 등
- 소요예산 : 비예산

□ 추진계획

- 2018. 2월 : 해빙기 안전점검계획 수립 및 점검 실시
- 2018. 3월 : 점검결과에 대한 시정 및 조치
- 2018. 6월 : 풍수해 대비 안전점검계획 수립 및 점검 실시
- 2018. 7월 : 점검결과에 대한 시정 및 조치

□ 기대효과

- 해빙기 및 풍수해 대비 사전안전점검을 통한 안전사고 예방
- 지속적인 점검을 통해 건축관계자의 준법정신 고취 및 안전의식 확립

가설건축물축조 신고 표시제 운영

【건축과】

가설건축물 축조신고 처리 후 가설건축물 외부에 부착할 수 있는 《가설건축물 신고 현황 표지판》을 제작·교부하여 누구든지 존치기한을 확인하고 존치기한 만료 전 연장 또는 자진철거 하도록 하여 불법건축물 발생 방지에 적극 기여하고자 함

□ 개 요

- 대 상 : 가설건축물 축조신고 또는 연장신고 건축물
- 주요내용
 - 《가설건축물 신고 현황 표지판》
 - 대지위치, 신고번호, 신고일, 건축주, 존치기간
 - 건축개요 : 층수, 동수, 연면적, 구조 등
- 소요예산 : 4,000천원
 - 산출기초 : 50,000원 × 80개(2016년 기준)

□ 추진계획

- 《가설건축물 신고 현황 표지판》 제작·교부 : 신고(연장) 처리 시
- 가설건축물 현장점검 시 표지판 부착여부를 확인하여 점검 및 시정조치

□ 기대효과

- 건축주 등이 스스로 가설건축물 존치기한을 쉽게 확인하고 기한 만료 전 연장 또는 철거를 시행하여 민원 편의를 도모하고 불법건축물 발생 방지
- 가설건축물 존치기한 알림서비스(SMS)와 병행 추진하여 가설건축물의 효율적인 관리에 기여

안전한 “필로티 구조 건축물” 만들기

【건축과】

최근 발생 된 포항지진으로 인하여 일부 필로티 구조 건축물의 지진에 대한 취약성이 드러남에 따라 향후 건축허가 시 필로티 구조 건축물에 대한 구조보강[철근배근 및 날개벽 설치] 등을 행정안내 하여 지진에 대한 건축물의 안정성을 확보 하고자 함

□ 개 요

- 사업기간 : 연 중
- 대 상 : 필로티 구조가 적용 된 건축물
- 소요예산 : 비예산
- 주요내용
 - 건축허가 단계
 - ▶▶▶ 구조 기술사의 구조계산에 의한 내진설계 유무 확인
 - ▶▶▶ 철근배근 및 날개벽 설치 권고

[날개벽 최소규모]

- ① 기둥의 가로 세로 비율이 1: 2미만 일 경우 1.0m 이상
- ② 기둥의 가로 세로 비율이 1: 2이상 일 경우 0.5m 이상

※ 건축법 시행령 제119조에 따른 피로티 구조에 적합하도록 시공하여야 하며, 현장상황에 따라 날개벽 최소규모는 조정 가능

- 시공단계
 - ▶▶▶ 감리자 입회하에 필로티 부분 시공 확인
- 사용승인단계
 - ▶▶▶ 사용승인 시 필로티 시공에 대한 확인서 제출 (감리자)

□ 추진계획

- 건축허가 시 “필로티 구조” 건축물에 한하여 구조기술사의 내진성능 확인토록 행정안내
- 필로티 부분 시공 시 감리자 입회 및 사용승인 시 감리자의 필로티 시공에 대한 확인서 제출토록 안내

□ 기대효과

- 필로티 구조에 대한 구조기술사의 내진성능 확인과 시공 시 감리자의 철저한 확인을 통해 필로티 구조 건축물의 지진에 대한 안전성 확보 및 지진에 따른 시민 불안 해소

<특수시책>

건축물대장 표시변경 등기촉탁제도 SMS 안내

【건축과】

건축물대장 표시변경 처리 이후 건축주를 대신하여 변경 등기 처리를 대행해 주는 등기촉탁제도가 시행(2017.07.17.)됨에 따라 건축물 표시변경 처리 후 SMS를 통한 등기촉탁 안내 문자를 건축주에게 발송하여 무료등기 대행 서비스를 이용할 수 있도록 적극 홍보하고자 함

□ 개 요

- 사업기간 : 연중
- 등기촉탁 대상
 - 지번 또는 행정구역의 명칭변경이 있는 경우
 - 증축(면적), 구조, 층수 등의 변경이 있는 경우
 - 건축물의 철거 또는 멸실되는 경우
- 관련규정
 - 「건축법」 제39조
 - 「건축물대장의 기재 및 관리 등에 관한 규칙」 제26조
- 소요예산 : 비예산(SMS 문자)

□ 추진계획

- 건축물대장 표시변경 처리 즉시 건축주에게 등기촉탁 내용 및 필요서류 제출을 안내하고 변경 등기서류 제출 즉시 등기촉탁 의뢰

□ 기대효과

- 건축주의 변경 등기를 무료로 대행하여 시민들의 경제적·시간적 편의 증진과 건축물대장과 등기 일치로 건축행정 내실화에 기여

<주요업무>

건축사 업무대행 건축물 일제점검

【건축과】

건축허가 후 사용승인된 건축물의 사용실태를 점검하여 위반건축물에 대한 행정조치로 건축관계자의 준법정신 고취 및 건전한 건축문화 정착에 기여하고자 함

□ 개 요

- 점검대상 : 2017.7.1~12.31/ 2018.1.1~6.30 기간 중 사용승인된 건축물
- 점검방법 : 상·하반기 각1회 실시(총2회)
- 점 검 자 : 건축과장 등 6명
- 중점 점검사항
 - 건축 허가된 설계도면과의 부합여부 및 건축법 등 위반행위
 - 사용승인 후 유지관리 실태 및 부설 주차장 관리실태 여부
- 소요예산 : 비예산

□ 추진계획

- 2018. 3월 : 상반기 점검계획 수립 및 점검 실시
- 2018. 6월 : 위반건축물 시정 및 행정조치
- 2018. 9월 : 하반기 점검계획 수립 및 점검 실시
- 2018.12월 : 위반건축물 시정 및 행정조치

□ 기대효과

- 건축 관계자의 준법정신을 고취하여 건축 질서 확립
- 건축법규 준수로 쾌적한 주거환경 조성

<주요업무>

쾌적한 도시환경을 위한 불법행위 지도단속

【건축과】

건축법 위반 불법행위에 대한 사전예방 안내 및 현장지도·단속을 통한 불법 건축행위 확산 방지에 기여하고자 함

□ 개 요

- 단속기간 : 연중
- 단속지역 : 분당구 관내(농촌지역, G.B포함)
- 단속대상 : 불법증축, 무단대수선, 무단용도변경 등 위반행위
- 단속인원 : 건축과장 등 6명
- 소요예산 : 2,480천원

□ 추진계획

- 중점사항
 - 일반지역 : 불법 증축, 무단 용도변경, 무단 대수선 등
 - 개발제한구역(GB) : 불법 토지형질변경 등
- 위법행위 조치
 - 자진 원상복구 등 시정명령
 - 이행강제금 부과 및 재산 압류
- 주민홍보
 - 현수막 게시 및 안내문 배부
 - 장 소 : 주요 현수막 게시대 및 각 동 주민센터

□ 기대효과

- 불법행위 사전예방 안내 및 현장지도 단속으로 불법 건축행위의 확산 방지로 쾌적한 도시환경 조성

<주요업무>

건축물대장 생성자료 무료 발급 서비스

【건축과】

건축물 사용승인 시 작성된 건축물 대장을 건축주에게 무료로 발급하는 서비스를 제공함으로써 건축물 사용승인 사항과 건축물대장 내용의 일치여부를 확인할 수 있도록 안내하여 민원 불편사항을 해소하고자 함

□ 개 요

- 사업기간 : 연중
- 대 상 : 신축·증축·용도변경으로 사용승인 된 건축물
- 시 기 : 사용승인 및 사용검사 완료 즉시
- 소요예산 : 비예산

□ 그간의 추진상황

(단위 : 건)

계	신축	증축·대수선	용도변경	기재사항 변경	비 고
397	123	42	137	95	

□ 추진계획

- 신축 및 증축에 의한 건축물 사용승인 시 건축물대장 생성 즉시 건축주에게 건축물대장 등재 사실 통지
- 최초 1회에 한하여 무료로 교부 또는 우편으로 송부하여 확인 가능하도록 서비스 제공

□ 기대효과

- 건축물대장 생성자료 무료발급 서비스를 제공함으로써 건축행정에 대한 신뢰성 확보

도시미관과

I. 일반현황

- 1. 기구 및 정·현원 275
- 2. 기본현황 276

II. 주요업무 추진계획

□ 특수시책

- 도시미관 우수정책 도입 및 개발 277

□ 주요업무

- 노점상 및 노상적치물 정비 278
- 옥외광고물 관리자 교육 279
- 쾌적한 도시 환경을 위한 불법광고물 정비 280
- 불법광고물 수거보상제 운영 281
- 주인 없는 고정 옥외광고물 정비 282

일 반 현 황

(2018. 1. 1 현재)

□ 기 구

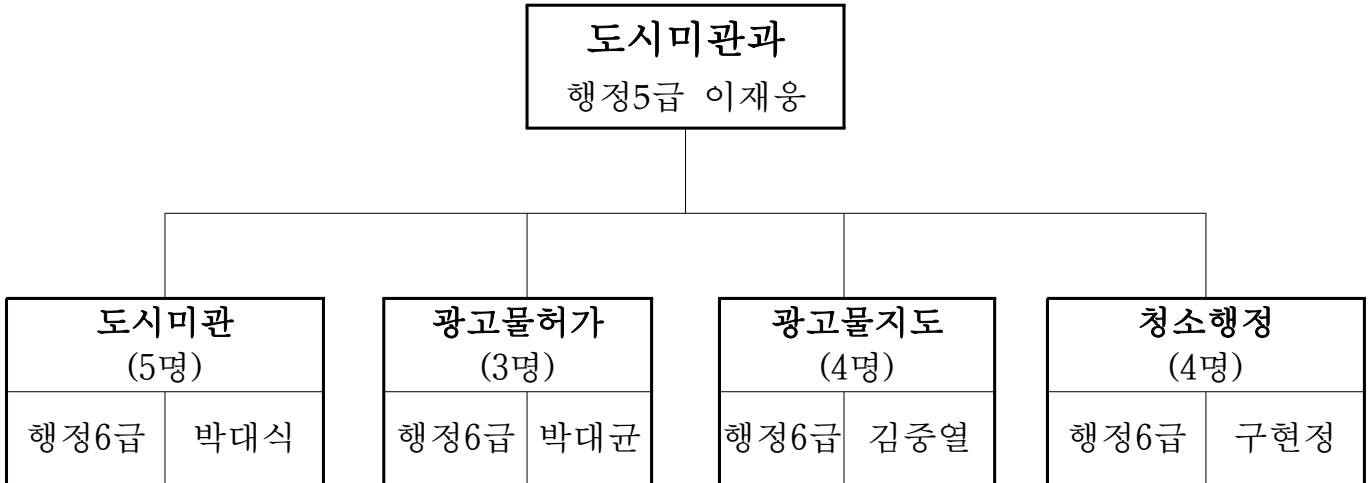

□ 정·현원

(단위 : 명)

직급 구분	계	5 급	6 급	7 급	8 급	9 급	비 고
정 원	18	1	4	6	6	1	
현 원	17	1	6	6	2	2	
과부족	△1	-	2		△4	1	

※ 공무원·임기제

(단위 : 명)

구 분	계	노점상단속	광고물단속	쓰레기불법투기 단속
계	17	6	4	7
공무직	6	2	2	2
임기제공무원 (시간선택제)	11	4	2	5

□ 기본현황

○ 노점상 및 적치물 정비실적

(단위 : 건, 천원)

계	계도	물품수거	불법점용 (과태료)	주정차 (과태료)	불법점용 (고발)
22,195	21,475	408	24 (4,840)	282 (11,280)	6

○ 옥외광고물 신고·허가 현황

(단위 : 건)

계	허가	신고	현수막(벽보)	비고
5,065	460	310	4,295	

○ 불법 고정광고물 정비 현황

(단위 : 건)

계	돌출형	가로형	세로형	지주형	창문형	기타
102	15	39	5	8	26	9

○ 불법 유동광고물 정비 현황

(단위 : 건, 천원)

구분	계	현수막	벽보	에어라이트 입간판 등	전단
정비	1,112,418	123,303	518,787	1,833	468,495
과태료	171/1,038,377	43/904,280	26/18,474	16/39,154	86/76,469

<특수시책>

도시미관 우수정책 도입 및 개발

【도시미관과】

도시미관정책 우수 지자체를 벤치마킹 하여 우리구에 접목 가능한 정책의 도입 개발 및 도시미관 업무 추진에 반영

□ 개 요

- 추진기간 : 2018. 1월 ~ 2018. 12월
- 도입대상 : 도시미관 우수 지자체
- 중점사항
 - 도시미관을 저해하는 위법행위와 그에 대한 대응정책
 - 규제법령을 적극 극복하여 추진한 사례
 - 민관이 협력하여 상생정책으로 성공한 사례
 - 주택가 골목 등 이면도로 관리 우수 사례
- 소요예산 : 비예산

□ 추진일정

- 2018. 1월~2월 : 정책 우수사례 벤치마킹
- 2018. 3월 : 벤치마킹결과 및 접목 도입 방안 검토 보고
- 2018. 4월 : 도입 및 개발 시행 계획 수립
- 2018. 4월 ~ : 시행 계획에 의한 소관 부서별 개별사업 시행
 - ※ 개별사업이 중장기 사업일 경우 년차별 사업 별도시행

□ 기대효과

- 우수정책 사례를 우리구에 반영 하여 모범적 도시미관 환경 조성
- 규제를 탈피한 탄력적 대안 제시 및 상생행정으로 정책방향 개선

<주요업무>

노점상 및 노상적치물 정비

【도시미관과】

시민의 보행 및 차량통행에 불편을 초래하는 불법 노점상 및 노상적치물에 대한 지속적인 단속을 통해 기초질서의 확립과 깨끗하고 쾌적한 도시환경 유지

□ 개 요

- 단속근거 : 도로법 제61조(도로의 점용허가), 제74조(행정대집행의 적용특례) 등
- 대 상 : 도로상 불법노점상행위 및 상가 적치물 등
- 정비지역 : 전지역(역세권 집중관리)
- 운영방법 : 3개 구역, 3개조(7명) 편성(연중 단속)

분당남	분당북	판교
분당, 서현, 이매, 야탑	수내, 정자, 금곡, 구미	삼평, 백현, 판교, 운중

□ 전년도 추진실적 : 22,195건

계도	물품수거	고발	과태료 부과	《과태료 부과 내역》
21,475	408	6	306건/ 16,120천원	·도로 불법점용 : 24건/ 4,840천원 ·불법 주정차 : 282건/ 11,280천원

□ 추진계획

- 노점상 및 노상적치물 단속 지속 실시
- 노점상 적치물 일제조사 실시(분기 1회)
- 노점상 및 노상적치물 단속 자료 관리(현장 사진 포함)
- 단속원 사전교육 및 관련부서(유관기관) 공조체제 구축
 - 단속원 관계법령 숙지 공원, 도로, 식품위생 등 관련부서 협력

□ 기대효과

- 불법 노점 행위 관련 시민 불편 해소
- 질서있고 쾌적한 환경 조성으로 살기 좋은 분당 이미지 정착

옥외광고물 관리자 교육

【도시미관과】

올바른 광고문화 정착 및 효율적 관리를 위해 광고물 관리자에 대한 교육의 기회를 마련하여 불법광고물 발생을 최소화하고자 함

□ 개 요

- 법령근거 : 옥외광고물 등의 관리와 옥외광고산업진흥에 관한 법률 시행령 제49조
- 교육일시 및 장소 : 6월중 분당구청 대회의실
- 교육강사 : 광고물지도팀장
- 교육인원 : 100여명(복합건물 소유자 및 관리자 등)
- 교육내용
 - 옥외광고물 허가·신고 요건 및 광고물 관리 요령
 - 불법 유동광고물 설치 금지에 대한 인식 강화
 - 옥외광고물 법령 설명 및 실무 사례 소개 등
- 사업예산 : 비예산
- 2017년 교육실적 : 85명

□ 추진계획

- 2018. 3월 : 옥외광고물 관리자 교육계획 수립
- 2018. 4월 : 옥외광고물 교육대상자 신청 접수
- 2018. 5월 : 옥외광고물 관리자 교육 실시

□ 기대효과

- 옥외광고물 등 관리법 교육 및 홍보로 올바른 불법광고물 발생 예방
- 안전하고 합법적인 광고물 설치 문화 정착 및 자율정비 유도
- 간판이 아름다운 분당구 가로 환경 조성 참여 유도

<주요업무>

쾌적한 도시 환경을 위한 불법광고물 정비

【도시미관과】

도시경관을 해치고 시민 안전을 위협하는 불법광고물에 대해 지속적인 정비·단속 및 행정처분 실시로 품격 있는 도시미관 조성

□ 개 요

- 법령근거 : 옥외광고물 등의 관리와 옥외광고산업진흥에 관한 법률 제5조 및 제10조, 제10조의2, 제20조
- 추진기간 : 연중
- 운영인력 : 16명(공무원 6 , 공무원 2명 기간제 8명)
- 정비대상 : 도시 환경 저해 불법현수막, 벽보, 전단 등
- 정비방법
 - 정비반 편성 지속적인 주·야간 계고 및 정비
 - 단속이 취약한 주말 단속 병행 실시로 연중 지속적인 정비·단속 실시

□ 2017년도 과태료부과 실적

(단위 : 건, 천원)

계	현수막	벽 보	에어라이트 입간판 등	전 단
171/1,038,377	43/904,280	26/18,474	16/39,154	86/76,469

□ 추진계획

- 2018. 1월 : 2018년도 광고물정비계획 수립
- 2018. 3월 : 신학기 학교주변 불법광고물 일제정비
- 2018. 6월 : 풍수해 대비 옥외광고물 사전 점검 및 자진정비 안내
- 2018. 10월 : 하반기 주인 없는 간판 정비
- 2018. 12월 : 불법광고물 과태료 부과 및 지도·단속 최종 평가 보고

□ 기대효과

- 불법 광고물의 수시 정비로 쾌적한 도시환경 조성
- 과태료 처분 등 강력한 법 집행으로 불법광고 행위 근절
- 주민 홍보 및 참여로 올바른 광고 문화 정착 조성

<주요업무>

불법광고물 수거보상제 운영

【도시미관과】

주민들이 불법광고물인 벽보·전단을 직접 정비하여 불법광고물에 대한 인식의 확산 및 노년층 등 일자리 창출과 깨끗한 도시환경 조성에 기여

□ 개 요

- 법령근거 : 성남시 옥외광고물 등 관리 조례 제25조
- 운영기간 : 연중(예산 소진 시까지)
- 신청자격 : 시민(만20세 이상)
- 운영예산 : 30,000천원
- 수거대상 : 불법 벽보 및 전단지
- 지급기준 : 1인당 상한액 월 200천원(1일 20천원)
 - 벽 보 ⇨ 장당 A4초과 40원, A4이하 20원
 - 전 단 ⇨ 장당 A4이상 20원, A4미만 10원
 - 현수막 ⇨ 장당 1,000원
- 운영방법 : 각 동에서 수거실적 접수, 구청에서 보상금 개별 지급

□ 2017년도 추진 실적

계	벽 보	전 단	현 수 막	비고
370천건/19,569천원	221천건/7,785천원	138천건/1,826천원	11천건/9,958천원	

□ 추진계획

- 2018. 1월 : 불법광고물 수거보상제 운영계획 수립
- 2018. 6월 : 상반기 수거보상제 운영 실적 평가
- 2018. 12월 : 하반기 수거보상제 운영 실적 평가

□ 기대효과

- 행정력이 미치지 못하는 사각지대에 대한 적극적인 정비 활동 가능
- 시민들의 불법광고물 정비 참여로 올바른 광고문화 정착 및 확산

<주요업무>

주인 없는 고정 옥외광고물 정비

【도시미관과】

장기간 방치되어 도시미관을 저해하는 옥외광고물을 조사하고 주인 없이 방치되어 있는 불량한 간판을 정비하여 주민의 안전사고 예방은 물론 아름다운 도시미관 구성에 기여 하고자 함

□ 개 요

- 법령근거 : 옥외광고물 등의 관리와 옥외광고산업 진흥에 관한 법률 제10조, 제10조의 2
- 정비기간(연 2회)
 - 상반기 : 2018. 4. 15. ~ 5. 31.
 - 하반기 : 2018. 9. 15. ~ 10. 31.
- 정비대상
 - 폐업 등으로 인해 관리주체가 없는 주인 없는 간판
 - 보행자도로 내 허가 없이 설치된 지주이용 간판
 - 재해발생 위험도가 높은 주인 없는 간판
- 정비방법 : 신고접수 및 현장점검에 의한 철거
- 사업예산 : 20,000천원

□ 2017년도 추진실적

- 상반기정비 : 47개(가로형-29, 세로형-3, 돌출형-15)
- 하반기정비 : 33개(가로형-25, 세로형-8)

□ 추진계획

- 2018. 1월 : 주인없는 광고물 정비계획 수립
- 2018. 4월 : 상반기 주인없는 간판 정비
- 2018. 9월 : 하반기 주인없는 간판 정비

□ 기대효과

- 불량·불법 고정 옥외광고물 정비로 쾌적한 도시환경 조성