

# **2019년도 주요업무계획**

**성남시 분당구**



# 목 차

## I. 일반현황

○ 기본현황 .....	5
○ 연혁 및 지역특성 .....	6
○ 기구현황 .....	7
○ 정·현원현황 .....	8
○ 재정현황 .....	9

## II. 주요업무 추진계획

### 【 행정교육체육위원회 】

○ 행정지원과 .....	13
○ 시민봉사과 .....	25
○ 가정복지과 .....	37
○ 건설 1 과 .....	43

### 【 경제환경위원회 】

○ 행정지원과 .....	53
○ 세 무 1 과 .....	61
○ 세 무 2 과 .....	71
○ 경제교통과 .....	83
○ 환경위생과 .....	91
○ 녹지공원과 .....	103
○ 도시미관과 .....	119

### 【 문화복지위원회 】

○ 사회복지과 .....	131
○ 가정복지과 .....	149
○ 환경위생과 .....	169

### 【 도시건설위원회 】

○ 시민봉사과 .....	183
○ 경제교통과 .....	193
○ 건설 1 과 .....	203
○ 건설 2 과 .....	215
○ 건축 과 .....	235
○ 도시미관과 .....	247



# 일 반 현 황

◆ 기본 현황	.....	5
◆ 연혁 및 지역특성	.....	6
◆ 기 구 현 황	.....	7
◆ 정 · 현원현황	.....	8
◆ 재 정 현 황	.....	9



# 기 본 현 황

(2019. 1. 1. 현재)

- 인 구 : 190,521세대 495,329명(시 인구 954,347명의 51.9%)
- 면 적 : 69.77km<sup>2</sup>(시 면적 141.64km<sup>2</sup>의 49.3%)
- 행정구역 : 22동, 703통, 4,300반
- 행정기구 : 13과, 63팀, 22동
- 공무원 정원 : 576명(구 314명, 동 262명)
- 교육기관 : 89개교
  - 초등학교 37개교, 중학교 25개교, 고등학교 24개교, 특수학교 1개교  
(성은학교), 기타 2개교(계원예술학교, 한국외국인학교)
- 어린이집 : 332개
  - 가정 223, 민간 45, 직장 35, 국·공립 22, 부모협동 4, 법인 3
- 공장 등록 : 396개 업체
  - 아파트형 공장 270, 기타 126

# 연혁 및 지역특성

## □ 연 혁

- 1973. 7. 1 ..... 성남시 승격
- 1991. 7. 1 ..... 성남시 분당출장소 설치
- 1991. 9. 17 ..... 성남시 분당구 승격
- 2009. 2. 27 ..... 과 직제 개편(12과 50팀)
- 2009. 10. 5 ..... 동 직제 개편(21동)
- 2012. 3. 12 ..... 과 직제 개편(13과 55팀)
- 2014. 4. 21 ..... 과 직제 개편(13과 57팀)
- 2015. 5. 1 ..... 동 직제 개편(22동)
- 2015. 11. 1 ..... 과 직제 개편(13과 56팀)
- 2017. 9. 1 ..... 과 직제 개편(13과 63팀)

## □ 지역특성

- 문화도시·첨단정보도시로의 이미지 확산
  - 첨단 지식산업의 중심부로 지역경제 기반 구축
  - 활력이 넘치는 문화·예술·체육 진흥
- 수도권외곽의 중핵도시로써 양면적 역할 수행
  - 고속도로와 지하철 등 교통망 발달로 인접도시의 중심생활권역
  - 용인 등 주변지역 난개발로 도로·교통·환경 등 부담 가중
- 판교 택지개발 및 IT기업 입주에 따른 자족형 도시 형성
  - 수도권의 중심축과 근접한 곳에 위치하여 판교역을 중심으로 알파돔시티, 판교 테크노밸리, 판교 제2테크노밸리 조성 등으로 지역의 경제와 산업, 문화의 중심지



# 기 구 현 황

(2019. 1. 1. 현재)

□ 區 : 13과 63팀

**구 청 장**  
**박 철 현**

<b>행정지원과</b>	<b>시민봉사과</b>	<b>세무 1과</b>	<b>세무 2과</b>	<b>사회복지과</b>	<b>가정복지과</b>	<b>경제교통과</b>	<b>환경위생과</b>	<b>건설 1과</b>	<b>건설 2과</b>	<b>녹지공원과</b>	<b>건축과</b>	<b>도시미관과</b>
이해중	이강필	정경철	이유태	최재욱	이강석	안상두	박인자	이찬택	김용훈	이성록	장춘호	신성렬
<b>총무</b>	<b>민원</b>	<b>도세 1</b>	<b>시세</b>	<b>사회복지</b>	<b>가정복지</b>	<b>교통행정</b>	<b>환경관리</b>	<b>건설행정1</b>	<b>건설행정2</b>	<b>산림관리</b>	<b>건축행정</b>	<b>도시미관</b>
이용행	윤상모	김복현	박명숙	정경희	이희식	이중기	남경민	공창호	곽원근	양원주	문희준	박대식
<b>기획감사</b>	<b>가족관계등록</b>	<b>도세 2</b>	<b>지방소득세1</b>	<b>노인복지</b>	<b>보육지원</b>	<b>주차관리1</b>	<b>환경보호</b>	<b>안전총괄</b>	<b>구조물관리2</b>	<b>녹지 1</b>	<b>건축허가</b>	<b>광고물허가</b>
이원배	김구환	서미현	이명희	박진석	심경희	여동수	이혜규	이재학	남정필	김진욱	유호진	광고물허가 박대균
<b>자치지원</b>	<b>토지정보</b>	<b>세무조사 1</b>	<b>지방소득세2</b>	<b>통합조사관리 1</b>	<b>문화체육</b>	<b>주차관리2</b>	<b>생활수질</b>	<b>민방위</b>	<b>토목 2</b>	<b>녹지 2</b>	<b>건축지도</b>	<b>광고물도</b>
박미숙	김연수	김명숙	유병상	최찬욱	정성균	안해인	김영산	강상구	목정균	김선우	이상복	최필규
<b>경리</b>	<b>지적관리</b>	<b>세무조사 2</b>	<b>재산세 1</b>	<b>통합조사관리 2</b>		<b>산업경제</b>	<b>식품위생</b>	<b>구조물관리 1</b>	<b>소하천리</b>	<b>공원 1</b>	<b>건축물관리</b>	<b>청소행정</b>
최미향	강성현	최재두	권정자	이연희		임한택	김현정	박재석	김인현	이시연	이귀동	김은영
<b>정보통신</b>	<b>부동산리</b>	<b>과표</b>	<b>재산세 2</b>	<b>희망복지</b>			<b>식품지도</b>	<b>토목 1</b>	<b>기전 2</b>	<b>공원 2</b>		
구선미	강도규	정진선	강다현	강수희			채수범	김학성	김현수	양승선		
			<b>채납세징수</b>				<b>위생관리</b>	<b>기전 1</b>				
			이성우				유숙영	윤진섭				

□ 洞 : 22개 동 행정복지센터

<b>분당동</b>	<b>수내1동</b>	<b>수내2동</b>	<b>수내3동</b>	<b>정자동</b>	<b>정자1동</b>	<b>정자2동</b>	<b>정자3동</b>
황규범	황연희	김수연	홍진희	민경한	차광승	유섬열	채길자
<b>서현1동</b>	<b>서현2동</b>	<b>이매1동</b>	<b>이매2동</b>	<b>야탑1동</b>	<b>야탑2동</b>	<b>야탑3동</b>	<b>금곡동</b>
우상환	윤상수	전궁연	이동학	이호일	김연수	최영숙	홍철기
<b>구미동</b>	<b>구미1동</b>	<b>판교동</b>	<b>삼평동</b>	<b>백현동</b>	<b>운중동</b>		
주광호	김주하	전병국	손한기	양정민	김재영		

# 정·현원 현황

(2019. 1. 1. 현재)

구 분	총 계		일반직		청원경찰		공무직	
	정원	현원	정원	현원	정수	현원	정수	현원
총 계	643	602	576	537	1	1	66	64
구 소 계	355	340.5	314	300.5	1	1	40	39
행정지원과	32	34	31	33			1	1
시민봉사과	30	28	29	27			1	1
세 무 1 과	22	22.5	22	22.5			0	0
세 무 2 과	32	31	32	31			0	0
사회복지과	37	35	31	29	1	1	5	5
가정복지과	19	17	19	17			0	0
경제교통과	24	22	21	19			3	3
환경위생과	25	23	24	22			1	1
건 설 1 과	32	30.5	25	23.5			7	7
건 설 2 과	29	29	20	20			9	9
녹지공원과	30	29	23	22			7	7
건 축 과	19	17.5	19	17.5			0	0
도시미관과	24	22	18	17			6	5
동 소 계	288	261.5	262	236.5			26	25
분 당 동	14	12	13	11			1	1
수 내 1 동	16	16	13	13			3	3
수 내 2 동	9	8	8	7			1	1
수 내 3 동	10	8	9	7			1	1
정 자 동	14	13	13	12			1	1
정 자 1 동	13	11	12	10			1	1
정 자 2 동	16	14.5	15	13.5			1	1
정 자 3 동	10	9	9	8			1	1
서 현 1 동	13	13	12	12			1	1
서 현 2 동	10	9	9	8			1	1
이 매 1 동	12	10	11	10			1	0
이 매 2 동	9	8	8	7			1	1
야 탑 1 동	15	14	13	12			2	2
야 탑 2 동	11	10	10	9			1	1
야 탑 3 동	17	17.5	16	16.5			1	1
금 곡 동	16	14.5	15	13.5			1	1
구 미 동	16	14	15	13			1	1
구 미 1 동	12	10	10	8			2	2
관 교 동	11	10	10	9			1	1
삼 평 동	16	14	15	13			1	1
백 현 동	14	13	13	12			1	1
운 중 동	14	13	13	12			1	1

# 재 정 현 황

(2019. 1. 1. 현재)

**총 330,620백만원**

○ 일반회계	327,974백만원
○ 특별회계	2,646백만원

□ 세 입	1,357,056백만원
○ 지방세	1,347,221백만원(99.3%)
• 도세	562,200백만원(41.4%)
• 시세	785,021백만원(57.9%)
○ 세외수입	9,835백만원(0.7%)

□ 세 출	330,620백만원
○ 일반회계	327,974백만원(99.2%)
• 일반공공행정	15,772백만원
• 공공질서 및 안전	1,079백만원
• 문화 및 관광	289백만원
• 환경 보호	25,932백만원
• 사회복지	235,923백만원
• 보건	120백만원
• 농림해양수산	1,011백만원
• 산업·중소기업	7백만원
• 수송 및 교통	27,227백만원
• 국토 및 지역개발	14,069백만원
• 기타	6,545백만원
○ 특별회계	2,646백만원(0.8%)
• 교통사업	2,646백만원



# 행정교육체육위원회

◆ 행정지원과	.....	13
◆ 시민봉사과	.....	25
◆ 가정복지과	.....	37
◆ 건설 1 과	.....	43



# 행정지원과

## I. 일반현황

- 1. 기구 및 정.현원 ..... 15
- 2. 기본현황 ..... 16

## II. 주요업무 추진계획

### 신규사업

- 정보통신실 환경설비감시시스템 구축 ..... 18

### 특수시책

- 어려운 학생에게 희망을, 분당사랑 장학사업 추진 .... 19
- 마을 맞춤형 주민자치 특화사업 ..... 20

### 주요업무

- 활기찬 직장 만들기 추진 ..... 21
- 신뢰받는 공직사회 조성 ..... 22
- 2019년 주민자치 역량강화 교육 운영 ..... 23
- 맞춤형 시민정보화 교육 운영 ..... 24





# 일 반 현 황

(2019. 1. 1. 현재)

## □ 기 구

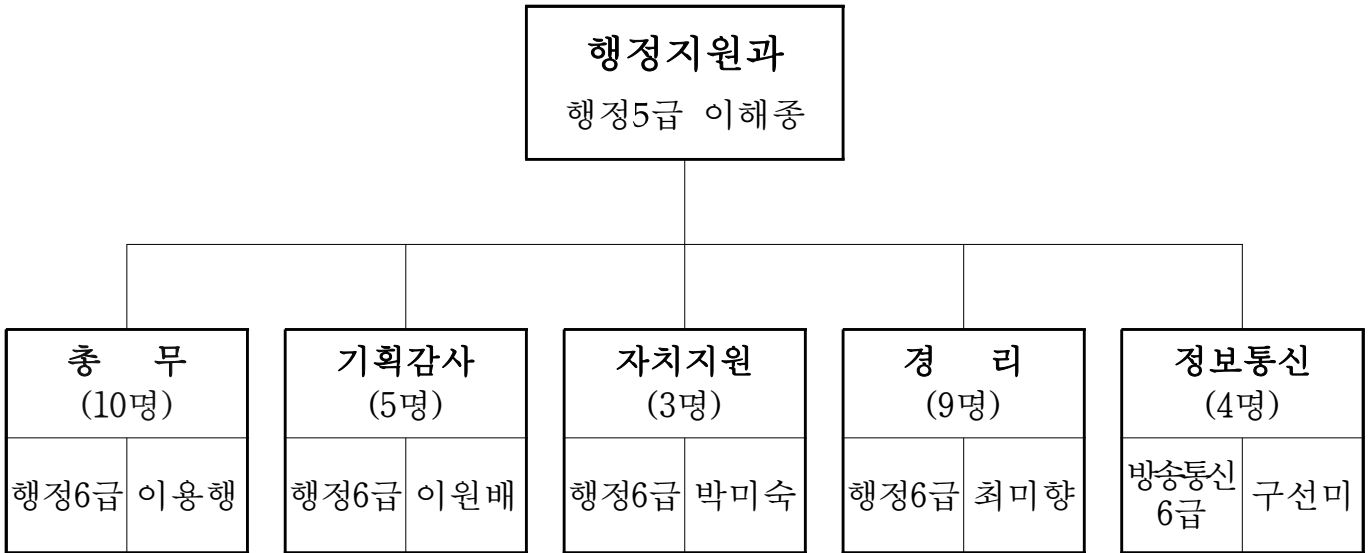

## □ 정·현원

(단위 : 명)

구분 \ 직급	계	4 급	5 급	6 급	7 급	8 급	9 급	비 고
정 원	31	1	1	8	10	9	2	
현 원	33	1	1	9	15	4	3	
과부족	2	0	0	1	5	△5	1	

## □ 기본현황

### ○ 면적 및 행정구역

면적	법정동	행정동	통	반	비고
69.77km <sup>2</sup>	18	22	703	4,300	

### ○ 통·반장

(단위 : 명)

통수	반수	통장			반장			비고
		계	남	여	계	남	여	
703	4,300	654	61	593	2,061	232	1,829	

### ○ 유관단체

(단위 : 개소/명)

계	주민자치위원회	방위협의회	바르게살기위원회	자유총연맹위원회	새마을지도자	새마을부녀회	주민자율방범대	비고
1,913	22 421	9 123	14 191	5 84	20 298	20 342	22 454	

※ 자율방범대 7지대 139명, 어머니방범대 15지대 315명

### ○ 학교

(단위 : 개교)

계	초등학교	중학교	고등학교	특수학교	기타
89	37	25	24	1	예술학교(중)1 외국인학교 1

### ○ 청내 보육시설

(단위 : 명)

시설명	위치	면적	교사	보육아동		비고
				정원	현원	
분당구청 어린이집	별관 1층	290.88m <sup>2</sup>	9	46	38	

○ 구내식당 운영

위 치	규 모		이용인원	운영요원	운영방법	비 고
	면적	수용인원				
청사내 지하 1층	532㎡	180명	1일 평균 350명	5명	직 영	식대 3,500원

○ 주민자치센터 운영

운영 동	프로그램 현황	1일 평균 이용인원	비 고
22개동	761개 (동별 7개 ~ 48개)	3,457명	

○ 전산교육장

위 치	교 육 장		장 비 현 황					
	면적	시설정원	PC	프린터	스캐너	빔프로젝터	보조스크린 (LCD 52")	방송장비 (앰프, 마이크)
별관 1층	84㎡	30명 (1일 2개반)	31대	1	1	1	3	1

<신규사업>

# 정보통신실 환경설비감시시스템 구축

【행정지원과】

분당구 관내 행정망 및 각종 CCTV 등 대시민 서비스망을 운영하는 주요 통신장비가 설치되어 있는 정보통신실의 환경설비감시시스템 도입으로 온도, 습도, 누수, 화재, 전력 및 출입보안 등 실시간 감시로 불시장애를 사전예방하고 사고발생시 신속한 대응으로 장애시간 및 피해 최소화를 도모코자 함.

## □ 정보통신실 현황

구 분	운 영 서 비 스	비 고
행 정 망	구청 및 22개동, 분당구 관내 사업소 12개소	
서비스망	분당구 관내 각종 CCTV 441개소, 공공와이파이 67개소 동주민자치센터 대민망 22개소, 도서관망 및 도서관 일반망 8개소	
행정전화망	분당구청 및 22개동 행정전화	

## □ 개 요

- 사업기간 : 2019. 3월 ~ 5월
- 위     치 : 분당구청 정보통신실
- 사 업 량 : 환경설비감시시스템(FMS) 1식
- 소요예산 : 24,000천원

## □ 추진계획

- 2019. 3월 : 현장실사 및 설계
- 2019. 4월 : 사업 발주 및 착수
- 2019. 5월 : 사업 준공

## □ 기대효과

- 각종 재해로부터 고비용의 정보통신 장비 보호 및 안전성 확보
- 실시간 장애알림서비스로 사고발생시 신속한 대응 및 피해 최소화

<특수시책>

# 어려운 학생에게 희망을, 분당사랑 장학사업

【행정지원과】

가정형편이 어렵고 모범적인 우수한 학생에게 장학금을 지원하여 학업에 전념하게 함으로써 국가와 지역사회 발전을 선도해 나갈 수 있는 우수한 인재로 성장하는 계기 마련

## □ 개요

- 대상 : 성남시 관내 고등학생 중 저소득 우수학생
- 후원자 : 종교시설, 병원, 기업체, 유관단체 등 희망기관단체 및 개인
- 방법 : 후원자와 학생 간 연계, 분기별 학비 지원
  - ※ 2018년 연계실적 : 후원자 14명, 장학생 24명
- 소요예산 : 비예산(분당장학회 후원금 40,000천원)

## □ 추진계획

- 후원자 선정 : 장학금 후원 희망자, 기관단체에 장학사업 제안
- 대상자 선정 : 저소득층 자녀 중 학교장의 추천을 받아 선발
- 후원내용
  - 후원자 - 학생 간 일대일 또는 다자간 결연
  - 1년간 또는 졸업 시 까지 수업료 전액 지원 및 장학증서 수여
- 추진절차

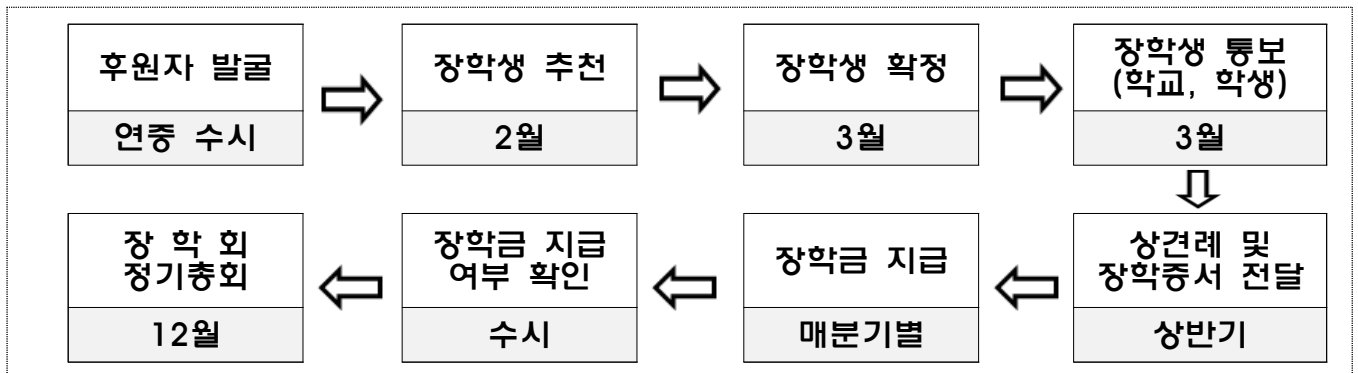

## □ 기대효과

- 사회구성원간의 공감과 격려를 통한 사회 진출 자신감 부여
- 지역사회의 우수한 자원 발굴·지원을 통해 지역사회 발전기여

〈특수시책〉

- 개성이 넘치고 이야기가 있는 -  
**마을 맞춤형 주민자치 특화사업**

【행정지원과】

주민 스스로 우리 마을 고유 특성을 찾아내고 주변의 다양한 테마를 발굴·기획하여 이웃과 마을 고유의 특화사업을 직접 만들어 가는 과정을 통해 “동네” 라는 마을공동체성을 회복하는 계기를 마련하고자 함.

□ **개 요**

- 사업명 : 『1주민자치센터 1특화사업』
- 추진기간 : 2019. 1월 ~ 12월
- 추진주체 : 각 동(洞)「주민자치위원회」 및 주민
- 소요예산 : 비예산(동별 수강료 지원)
- 연계사업 : 시 자치행정과 「행복마을만들기 공모사업」  
성남교육지원청 「꿈의학교 공모사업」 등

□ **추진계획**

- 추진일정

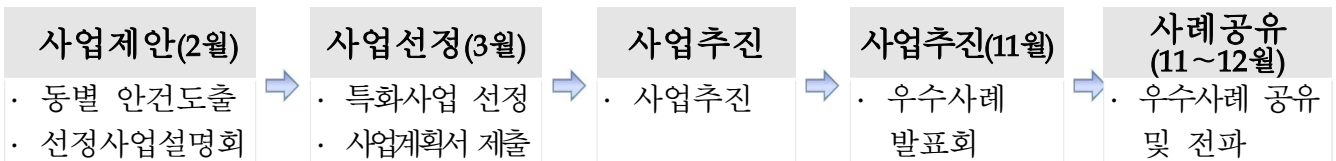

 **2019. 주민자치센터 특화사업 우수사례 발표회**

- 개최시기 : 2019. 11월
- 대 상 : 22개동 주민자치위원회
- 예 산 액 : 9,300천원  
(행사운영비 6,000천원/ 동 지원금 1,100천원/ 시상금 2,200천원)
- 주요내용 : 각 동별 특화사업 서면심사를 거쳐 선정된 사례에 대한 성과발표회 개최

□ **기대효과**

- 주민화합과 지역공동체 형성에 기여하여 진정한 주민자치의 기반마련
- 주민주도의 실질적 마을협의체로서 주민자치위원회 역할·지위 강화

## 활기찬 직장 만들기 추진

【행정지원과】

직원 후생복지 증진으로 사기를 북돋고 즐거운 직장 분위기를 조성하여 시민들에게 보다 나은 행정서비스 제공에 기여 하고자 함.

### □ 개 요

- 지원대상 : 일반직 공무원, 공무직, 임기제 공무원 등
- 지원내용 : 연중 수시로 직원 후생복지 증진을 위한 인센티브 제공
- 소요예산 : 166백만원

### □ 추진계획

- 모범공무원 해외견학 : 37명 92,500천원
- 부서별 출선수범 공무원 선진지역탐방 : 56명 14,000천원
- 직원의 소중한 날 운영 : 652명 32,600천원(문화상품권 50천원 지급)
- 공무원 체육대회 개최 : 1회 9,350천원
- 공무원 취미동호회 지원 : 4회 10,000천원(5개 동호회 분기별 각 500천원)
- 복무관리 우수부서 평가 시상 : 4회 7,600천원(분기별 7개 부서 시상)

### □ 기대효과

- 직원들의 사기 증진과 활기찬 직장 분위기 조성으로 시민들에게 보다 나은 행정 서비스 제공

# 신뢰받는 공직사회 조성

【행정지원과】

청탁금지법 시행, 공직자 청렴정책 기반 강화 등 공직기강 확립으로 무사안일한 직무수행 태도를 근절하고 시정시책의 효율적인 추진과 신뢰받는 공직사회를 조성하고자 함.

## □ 개 요

- 기 간 : 연중
- 대 상 : 35개 부서(13개 과, 22개 동)
- 추진내용
  - 공직기강 확립을 위한 기동감찰 및 복무 점검
  - 청탁관련 감찰, 민원처리실태 점검, 업무추진 실태 감사 등

## □ 추진계획

- 공직기강 확립을 위한 기동감찰 및 복무 점검
  - 기 간 : 연중
  - 대 상 : 구·동 전직원
  - 내 용 : 청탁금지법 위반, 복무위반 행위, 주민불편사항 유발 행위 등
- 민원처리실태 점검
  - 기 간 : 매월
  - 대 상 : 각 과에서 처리한 유기한 민원
  - 내 용 : 민원서류 적정 처리 여부 등
- 업무추진 실태 감사
  - 기 간 : 연중
  - 대 상 : 각 과 및 동
  - 내 용 : 동 행정복지센터 종합감사 및 상시 업무추진 실태 감사

## □ 기대효과

- 위법·부당행위 시정으로 신뢰받는 구정 실현 및 청렴한 분위기 조성



<주요업무>

# 2019년 주민자치 역량강화 교육 운영

【행정지원과】

『1주민자치센터 1특화사업』 방향설정 및 운영에 대한 맞춤형 컨설팅을 제공하고 사업추진 방법 및 갈등해결 방안에 대한 전문가의 조언을 제공하여 자치위원들의 실질적 자치역량 강화에 기여하고자 함

## □ 개 요

- 추진기간 : 2019년 2월 ~ 11월
- 교육대상 : 동별 주민자치위원 6명(총 132명)
- 교육장소 : 분당구청 소회의실
- 교육방법 : 주민자치 전문가에 의한 동 권역별 집합교육
- 교육내용
  - 관련법규 및 수강료 관리 등 주민자치센터 운영 실무
  - 주민자치위원 역할 규정
  - 특화사업 추진 방향 및 갈등 해결 방안 컨설팅 등 자치역량 강화교육
- 소요예산 : 8,000천원

## □ 추진계획

- 2019. 1월 : 맞춤형 자치역량 강화 교육 계획 수립
- 2019. 2월 ~ 10월 : 주민자치센터 운영 실무 및 자치역량 강화 교육
- 2019. 11월 : 교육 결과 보고

## □ 기대효과

- 주민자치센터 운영 내실화에 기여
- 주민 참여에 의한 특화사업 추진으로 실질적 주민자치 실현

〈주요업무〉

- 디지털 정보화 생활 활성화를 위한 -

## 맞춤형 시민정보화 교육 운영

【행정지원과】

시민 의견을 반영한 맞춤형 정보화 교육을 추진하여 생활에 필요한 정보 습득 및 디지털 활용 능력 향상으로 시민들의 스마트한 라이프 지원

### □ 개 요

- 교육기간 : 2019년 2월 ~ 12월
- 교육장소 : 구청 전산교육장(별관 1층)
- 교육대상 : 성남시민 누구나
- 교육과목 : 컴퓨터기초 등 10개 과목
- 교육운영 : 1일 2개반 (주간 2)
- 교육접수 : 분기별 접수(정보화 소외계층 우선)
- 교육홍보 : 시정소식지, 홈페이지, SNS 등 홍보매체 활용
- 소요예산 : 40,770천원

### □ 추진계획

- 2018. 12월 : 2019년 시민 정보화교육 계획 수립
- 2019. 1월 : 교육 강사 채용
- 2019. 1월 : 교육용 PC 및 전산교육장 정비
- 2019. 2월 ~ 12월 : 시민 정보화교육 실시 및 설문조사
- 2019. 12월 : 교육 및 만족도 조사 결과 보고

### □ 기대효과

- 디지털 활용 능력 향상으로 편리한 생활정보 및 지식 습득
- 시민 모두가 만족 할 수 있는 맞춤형 스마트한 교육 서비스 제공

# 시민봉사과

## I. 일반현황

- 1. 기구 및 정·현원 ..... 27
- 2. 기본현황 ..... 28

## II. 주요업무 추진계획

### □ 특수시책

- 시민 중심 『맞춤형 민원서비스』 제공 ..... 30
- 민원접수증 청렴시책 등 홍보 ..... 31
- 민원실 시민 사랑방 서비스 제공 ..... 32

### □ 주요업무

- 『시민이 행복한 민원센터』 운영 ..... 33
- 서비스 행정 중심 무인민원발급창구 운영 ..... 34
- 가족관계등록 처리결과 안내서비스 운영 ..... 35
- 안심상속 통합신청 서비스 운영 ..... 36



# 일 반 현 황

(2019. 1. 1. 현재)

## □ 기 구

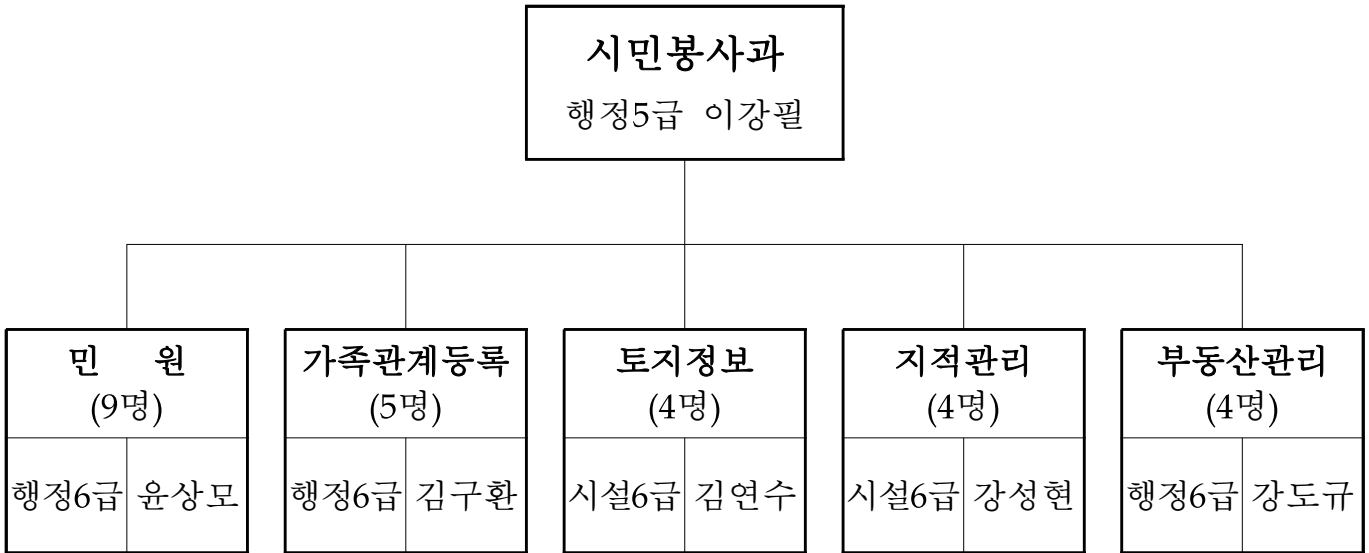

## □ 정·현원

(단위 : 명)

구분 \ 직급	계	5 급	6 급	7 급	8 급	9 급	비 고
정 원	29	1	5	8	8	7	
현 원	27	1	8	10	4	4	
과부족	△2	-	3	2	△4	△3	

## □ 기본현황

### ○ 주민등록인구 현황

(단위 : 세대, 명, 권)

주민등록 인구				가족관계등록 인구	
세대수	계	남	여	인구수	제적부
190,521	495,329 (100%)	240,031 (48%)	255,298 (52%)	94,432	263

### ○ 동별 주민등록인구수

(단위 : 명)

동별	구분	세대수	인구			연도별 현황		
			계	남	여	2017	2018	전년대비
	계	190,521	495,329	240,031	255,298	500,212	495,329	1%감소
	분당동	10,450	27,379	13,438	13,941	27,955	27,379	
	수내1동	7,559	18,226	8,734	9,492	18,145	18,226	
	수내2동	3,253	10,863	5,299	5,564	10,972	10,863	
	수내3동	5,307	14,540	7,233	7,307	14,911	14,540	
	정자동	8,325	20,496	10,166	10,330	21,013	20,496	
	정자1동	13,843	31,063	14,600	16,463	30,997	31,063	
	정자2동	7,750	16,923	7,976	8,947	17,383	16,923	
	정자3동	6,196	16,200	7,818	8,382	16,440	16,200	
	서현1동	12,439	32,633	15,732	16,901	32,742	32,633	
	서현2동	6,820	19,256	9,430	9,826	19,615	19,256	
	이매1동	9,086	26,805	13,138	13,667	27,104	26,805	
	이매2동	4,631	14,301	7,040	7,261	14,475	14,301	
	야탑1동	7,738	18,227	8,929	9,298	18,275	18,227	
	야탑2동	6,301	17,335	8,255	9,080	17,568	17,335	
	야탑3동	13,242	30,642	15,122	15,520	31,219	30,642	
	금곡동	12,523	29,675	14,020	15,655	30,131	29,675	
	구미동	13,219	32,595	15,674	16,921	32,971	32,595	
	구미1동	7,235	18,373	8,910	9,463	18,575	18,373	
	관교동	7,935	24,288	11,902	12,386	24,234	24,288	
	삼평동	8,780	25,305	12,279	13,026	25,483	25,305	
	백현동	10,187	28,729	13,860	14,869	29,159	28,729	
	운중동	7,702	21,475	10,476	10,999	20,845	21,475	

○ 외국인 등록현황(외국국적 동포 포함)

(단위 : 명)

계	미 국	중 국	캐나다	일 본	호 주	기 타
6,846 (100%)	2,613 (38%)	1,250 (18%)	996 (15%)	352 (5%)	197 (3%)	1,438 (21%)

○ 동별 외국인 등록인구수

(단위 : 명)

구분 동별	외국인 등록현황			연도별 현황		
	계	외국인	외국국적 동포	2017	2018	전년대비
계	6,846	3,071	3,775	7,092	6,846	3.5%감소
분 당 동	235	96	139	239	235	
수 내 1 동	396	175	221	425	396	
수 내 2 동	61	9	52	61	61	
수 내 3 동	116	60	56	120	116	
정 자 동	284	159	125	275	284	
정 자 1 동	1,418	567	851	1,498	1,418	
정 자 2 동	151	56	95	160	151	
정 자 3 동	149	58	91	161	149	
서 현 1 동	458	236	222	481	458	
서 현 2 동	106	35	71	118	106	
이 매 1 동	211	70	141	210	211	
이 매 2 동	83	21	62	95	83	
야 탑 1 동	213	110	103	263	213	
야 탑 2 동	153	56	97	140	153	
야 탑 3 동	255	160	95	231	255	
금 곡 동	479	205	274	525	479	
구 미 동	334	130	204	357	334	
구 미 1 동	234	102	132	252	234	
판 교 동	287	106	181	272	287	
삼 평 동	389	228	161	395	389	
백 현 동	452	203	249	460	452	
운 중 동	382	229	153	354	382	

○ 가족관계등록 처리현황

(단위 : 건)

구 분	합 계	출 생	사 망	혼 인	이 혼	기 타
2016년	14,888 (100%)	4,709 (32%)	2,040 (14%)	4,341 (29%)	718 (5%)	3,080 (20%)
2017년	13,335 (100%)	4,135 (31%)	1,991 (15%)	4,164 (31%)	733 (6%)	2,312 (17%)
2018년	12,535 (100%)	3,575 (29%)	2,156 (17%)	3,969 (32%)	684 (5%)	2,151 (17%)

# 시민 중심 『맞춤형 민원서비스』 제공

【시민봉사과】

민원편의 시책을 통해 시민 개개인이 만족하는 신속하고 편리한 맞춤형 민원서비스로 시민 중심 행정 구현

## □ 개 요

- 사업기간 : 연중
- 사업내용
  - 자원봉사를 통한 민원 안내 도우미 운영
  - 사회적 약자 배려창구 및 외국인 전용 창구 운영
  - 민원접수, 부서안내, 증명민원 및 가족관계등록신고의 신속한 처리

## □ 추진계획

- 민원도우미 운영 : 1일 2인
  - 민원 서식 작성 안내 및 프린트, 팩스대행 등
- 사회적 약자 배려창구 운영
  - 노약자, 장애인, 임산부 등 방문시 순번 대기없이 처리하는 사회적 약자 전용창구 운영
- 외국인 민원 안내창구 운영
  - 영어, 일본어, 중국어에 능통한 직원 창구 배치 민원처리
- 24시간이내 가족관계등록 신고 처리
  - 개명, 등록기준지 변경, 귀화신고민원 24시간 이내 처리, 문자알림 제공

## □ 기대효과

- 사회적 배려가 필요한 장애인 등에 맞춤형 민원서비스 제공
- 신속 · 정확 · 효율적인 업무 처리로 고객 만족도 극대화



# 민원접수증 청렴시책 등 홍보

【시민봉사과】

각종 민원서류를 접수하고 있는 유기한 민원<sup>1)</sup> 창구에서 민원을 접수한 민원인에게 우리구의 청렴시책을 홍보하고, 청렴을 저해하는 요소들을 미연에 방지하고 예방하고자 함.

## □ 개 요

○ 2018년 민원 처리현황

(단위 : 건)

계	고충민원	단순민원	복합민원	즉결민원
67,744	19	50,900	6,641	7,184

## □ 추진계획

- 추진기간 : 연중
- 추진내용 : 유기한 민원 접수증 교부 시 청렴시책 홍보
- 추진계획
  - 유기한 민원서류 접수 후 출력한 접수증에 우리구의 청렴시책을 홍보하는 고무인을 제작·날인하여 교부
  - 청렴시책 홍보내용 : “청렴문화의 새로운 시작, 시민여러분과 함께 합니다”
  - 제작(안)

접 수 증	
민원명	청렴시책홍보 고무인날인
안내사항	
민원접수자	
경기도 성남시	

## □ 기대효과

- 청렴실천의지 적극 표명으로 “신뢰받는 봉사행정” 구현
- 우리 區의 청렴 실천의지를 대내외에 홍보

1) 유기한 민원 : 유기한 민원서류는 민원실에서 접수하여 즉시 처리부서로 이송하고, 처리부서에서는 민원사무처리기준에 규정된 처리 기간에 의해 처리

# 민원실 시민 사랑방 서비스 제공

【시민봉사과】

민원실 공간 및 장비를 활용하여 시민의 쉼터 및 다양한 휴게 공간으로서의 역할이 되도록 시민 편의 서비스 제공

## □ 개 요

- 사업기간 : 연중
- 사업내용
  - 민원실에 시민 전용 PC, 복사기, 프린터 이용 서비스 제공
  - 노약자, 장애인 등을 위한 쉼터(무더위, 혹한)로서의 사랑방 역할 부여
  - 임산부를 위한 수유실 제공
  - 혼인신고 기념 포토존 운영

## □ 추진계획

- 정보 검색을 위한 PC 및 복사, 팩스 무료 지원
  - 컴퓨터 4대, 프린터 2대, 복합기(스캔·복사기) 1대, 팩스 1대
- 여름철 폭염, 겨울철 한파 시 편히 쉴 수 있는 공간 제공
  - 민원인 중 노약자, 장애인 등 사회적 약자 고려 사랑방 역할
- 임산부를 위한 수유실 운영
  - 수유에 필요한 침대 및 의자, 혈압측정기, 음료수 등 비치
- 혼인신고 커플에게 기념 인증샷을 위한 별도 공간 제공
  - SNS 이용 보편화에 따른 추억거리 제공으로 화기애애한 분위기 조성

## □ 기대효과

- 시민이 내집 사랑방처럼 이용할 수 있는 민원 편의 서비스 제공
- 민원실 공간 및 장비를 활용한 시민체감 행정 만족도 제고

〈주요업무〉

# 『시민이 행복한 민원센터』 운영

【시민봉사과】

직장인이나 맞벌이 부부 등의 민원 편의를 위하여 근무시간외에 민원 창구를 운영함으로써 시민만족 민원행정 구현에 기여

## □ 개 요

- 추진근거 : 성남시 민원감동센터운영 방침 및 민원여권과-11617(2018.11.2)
- 운영내용

근무시간	대상민원	근무인원	비 고
<ul style="list-style-type: none"> <li>• 평일 18:00 ~ 21:00</li> <li>(단, 운영요일중 공휴일과 설,추석 연휴 전날 및 중무식 날은 미운영)</li> </ul>	<ul style="list-style-type: none"> <li>• 제증명 10종</li> <li>• 신고민원 8종</li> <li>• 어디서나 민원</li> </ul>	1일 2명	과 자체직원 순번제 연장근무

- 최근 3년간 처리실적

(단위 : 건)

구 분	총계	제증명 발급				신고민원		
		소계	등초본 인	가족관계 증 명	기 타	소계	주민등록 신	가족관계 고
2016년	8,968	7,448	5,671	1,418	359	1,520	220	1,300
2017년	8,729	7,181	5,676	1,505	0	1,548	133	1,415
2018년	8,085	6,844	5,514	1,330	0	1,241	77	1,164

※ 1일 평균 34건

## □ 추진계획

- 창구 민원의 친절도 향상을 위한 친절교육(월 2회, 첫째 셋째 화요일)
- 해당 법령 및 지침 변경에 따른 교육(수시)
- 업무처리매뉴얼 비치로 업무의 공백 및 누수 방지
- 민원24 활성화를 위한 홍보강화

## □ 기대효과

- 주민이 공감하고 편리한 민원서비스 창출
- 능동적인 민원업무 처리로 신뢰받는 행정 기대

〈주요업무〉

# 서비스 행정 중심 무인민원발급창구 운영

【시민봉사과】

전자정부의 시대적 흐름과 행정의 효율성 제고를 위하여 민원실을 방문하지 않고도 민원서류를 발급 받을 수 있는 무인민원 발급창구를 운영함으로써 보다 나은 행정서비스를 제공하고자 함

## □ 개 요

- 근거 : 민원사무처리에 관한 법률 시행령 제27조 제2항
- 운영현황 : 22대(365운영 17개소, 근무시간 내 운영 5개소)

운영 방법	설 치 장 소	비고
365일 운영 (24시간)	분당구청, 수내1동, 정자동, 서현1동, 야탑1동, 금곡동, 구미1동, 판교동, 삼평동, 백현동, 운중동, 분당경찰서, AK플라자, 분당서울대병원, 분당제생병원	
365일 운영 (05:30~24:00)	정자역, 판교역	
근무시간 내 운영	분당동, 정자1동, 야탑2동, 야탑3동, 분당세무서	

- 무인민원발급서비스 민원종류(86종)
  - 주민등록등초본, 토지대장, 건축물대장, 자동차등록원부 등
  - 부동산등기부등본, 가족관계등록부(제적등초본), 납세증명서 등

## □ 추진계획

- 무인민원발급기 시스템 관리 및 유지보수
  - 서비스프로그램 업그레이드 실시
  - 정기(수시)점검, 장애요인 사전예방
  - 쾌적한 환경을 위한 내·외부 환경정비 실시
- 무인민원발급기 이용자를 위한 편의 제공
  - 구 홈페이지, 비전성남, SNS 등 활용 무인민원발급기 운영안내
  - 우리구 무인민원발급기 현황을 발급부스 및 민원대에 부착안내

## □ 기대효과

- 창구 혼잡시 대기시간 없이 즉시 발급함으로 시민 편의 증진
- 야간 및 공휴일 이용 확대로 시민이 행복한 성남 이미지 제고

〈주요업무〉

# 가족관계등록 처리결과 안내서비스 운영

【시민봉사과】

가족관계등록신고 처리결과 휴대폰 문자 서비스 지속 운영으로 가족관계등록 신고 처리에 대한 신고인의 궁금증을 해소하여 행정서비스 신뢰도 향상

## □ 개 요

- 연도별 접수 처리현황

구 분	2015년	2016년	2017년	2018년
건 수	15,222	14,888	13,335	12,535

- 대상 : 동 행정복지센터에 접수된 출생·사망신고 및 구 가족관계등록 신고인 전체
- 처리결과 안내 시기 : 가족관계등록부 최종처리 후 즉시
  - 가족관계등록신고 종류(출생, 사망, 혼인, 이혼 등 34종)
  - 종류별 현황

구 분	계	출생			사망			혼인	이혼	기타
		소계	구	동	소계	구	동			
건 수	12,535	3,575	164	3,411	2,156	572	1,584	3,969	684	2,151

## □ 추진계획

- 접수 시 처리 소요기간 및 처리결과에 대한 UMS 전송 안내
- 최종처리 후 즉시 UMS 전송
- 홈페이지, SNS 등 활용 적극 홍보

## □ 기대효과

- 처리결과에 대한 신고인 궁금증 해소로 신속·신뢰행정 구현

<주요업무>

# 안심상속 통합신청 서비스 운영

【시민봉사과】

사망자의 상속인이 상속재산 확인을 통합 신청함으로써 상속인의 시간·비용 절감으로 시민만족 행정 실현

## □ 개 요

- 근거 : 행정자치부 예규 제21호
- 통합신청대상(6종) : (1)국세정보, (2)금융거래정보, (3)국민연금가입정보, (4)지방세정보, (5)자동차소유정보, (6)토지소유정보
- 신청처: 구청 또는 동 행정복지센터
- 신청자격 : 사망자의 상속 1, 2, 3순위자 (선순위 없는 경우 후순위 가능)
  - ※ 1순위 : 직계비속·배우자, 2순위 : 직계존속, 3순위 : 형제자매
- 처리절차
  - 행정포털시스템 맞춤형서비스(안심상속)에 등록 입력
  - 처리기관(각 해당부서)에서 신청인에게 결과 회신
  - ※ 2018년 구청 접수 건수 : 398건

## □ 추진계획

- 관련부서와 연계협조 처리
- 사망신고 접수 시 후속 상속 사항 안내문 배부
- 홈페이지, SNS 등 활용 적극 홍보

## □ 기대효과

- 민원인의 시간적, 경제적 비용 절감으로 시민 만족 행정서비스 실현

# 가정복지과

## I. 일반현황

1. 기구 및 정·현원 ..... 39
2. 기본현황 ..... 40

## II. 주요업무 추진계획

### 주요업무

- 생활체육 확대를 위한 구청장기 종목별 체육대회 개최 ..... 41





# 일 반 현 황

(2019. 1. 1. 현재)

## □ 기 구

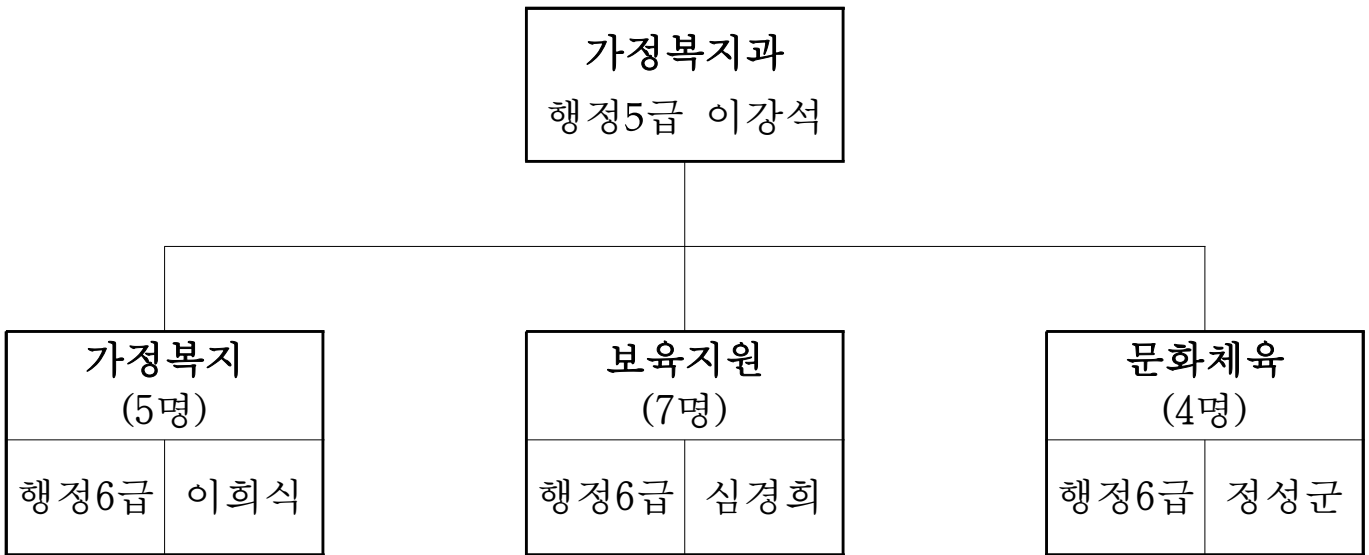

## □ 정 · 현원

(단위 : 명)

구분 \ 직급	계	5 급	6 급	7 급	8 급	9 급	비 고
정 원	19	1	3	4	6	5	
현 원	17	1	4	4	5	3	
과부족	△2	-	1	-	△1	△2	

□ 기본현황

○ 체육시설업

(단위 : 개소)

계	수영장	골프 연습장	골프장	체력 단련장	당구장	무도원	무도장	체육장	종체합육
503	11	127	1	131	100	4	2	120	7

<주요업무>

# 생활체육 확대를 위한 구청장기 종목별 체육대회 개최

【가정복지과】

다수의 주민들이 왕성하게 참여하고 있는 주요 생활체육 종목들에 대한 구청장기 대회 개최 지원으로 생활체육 활성화 및 주민 건강증진 도모

## □ 개 요

- 사업기간 : 2019. 4월 ~ 9월
- 개최종목 : 5개 종목(테니스, 게이트볼, 축구, 탁구, 배드민턴)
- 소요예산 : 30백만원

## □ 추진계획

사 업 명	2019년 개최계획	동호인 현황		보조금	비고
		클럽(개)	회원수(명)		
계		178	7,100	30,000	
제26회 생활체육 테니스대회	4월	45	600	6,000	
제24회 생활체육 게이트볼대회	4월	20	400	6,000	
제26회 생활체육 축구대회	4월	13	1,200	6,000	
제14회 생활체육 탁구대회	9월	75	3,000	6,000	
제25회 생활체육 배드민턴대회	9월	25	1,900	6,000	

## □ 기대효과

- 정기적인(연1회) 대회 개최로 체육인들의 경연 및 화합의 장 마련
- 생활체육의 저변확대와 구민의 건강증진 및 삶의 질 향상
- 생활체육 활성화를 통한 구민 여가생활 범위 확대 도모



# 건 설 1 과

## I. 일반현황

- 1. 기구 및 정·현원 ..... 45
- 2. 기본현황 ..... 46

## II. 주요업무 추진계획

### 특수시책

- 폭염방지 그늘막 설치 사업 ..... 48

### 주요업무

- 민간 대형 건축물 안전점검시기 예고제 ..... 49
- 생활민방위 교육·훈련 운영 ..... 50



# 일 반 현 황

(2019. 1. 1. 현재)

## □ 기 구

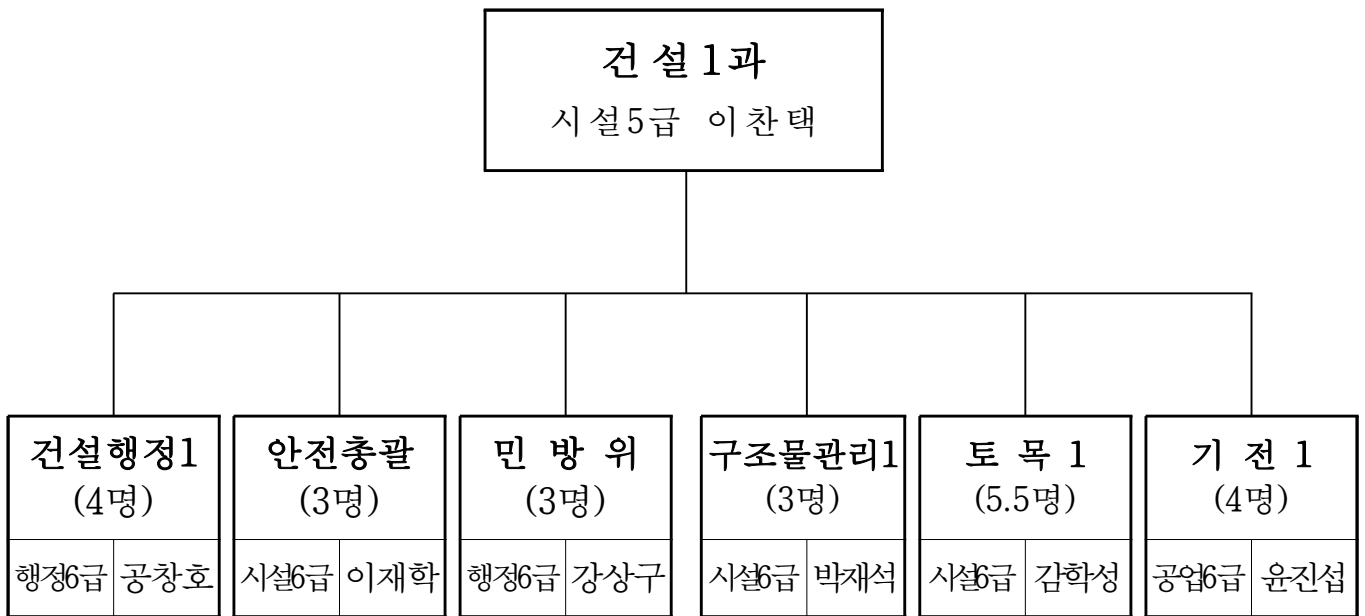

## □ 정 · 현원

(단위 : 명)

구분 \ 직급	계	5 급	6 급	7 급	8 급	9 급	비고
정 원	25	1	6	9	5	4	
현 원	23.5	1	8	8.5	3	3	과전 1
과부족	△1.5	0	2	△0.5	△2	△1	

○ 공무원 : 7명(수로원 6, 가로등전공 1)

## □ 기본현황

### ○ 「시특법」 대상 시설물

(단위:개소)

총계	1종 시설물	2종 시설물									
	대 형 건축물	소계	건축물 용벽	공동 주택	노유자 시설	대형 건축물	문화 및 집회시설	운동 시설	의료 시설	종교 시설	판매 시설
218	80	138	3	21	3	63	12	2	8	9	17

### ○ 민방위 자원

(단위:명)

계		지역민방위대		직장민방위대	
대 수	대원수	대 수	대원수	대 수	대원수
747	30,677	700	27,783	47	2,894

### ○ 사회복지무요원

(단위:명)

계	행정 지원과	시민 봉사과	세무 1과	세무 2과	사회 복지과	가정 복지과	경제 교통과	환경 위생과	건설 1과	건설 2과	녹지 공원과	건축과	도시 미관과	동
129	6	7	1	1	3	10	3	3	4	1	1	3	6	80

### ○ 민방위 시설

#### • 비상급수시설

계		정부지원		공공지정		민간지정	
개 소	톤 수	개 소	톤 수	개 소	톤 수	개 소	톤 수
72	10,417	5	752	1	100	66	9,565

#### • 민방위 대피시설

(단위 : m<sup>2</sup>)

계		정부지원		공공지정		민간지정	
개 소	면 적	개 소	면 적	개 소	면 적	개 소	면 적
139	1,399,143	-	-	21	161,168	118	1,237,975

### ○ 민방위 장비

(단위 : 점)

구 분	계	전 자 메가폰	지휘용 앰 프	응 급 처치셀	환자용 들 것	휴대용 조명등	교 통 신호봉	방독면
계	14,159	515	40	299	279	700	910	11,416
지역대	14,004	495	38	293	260	692	842	11,384
직장대	155	20	2	6	19	8	68	32



○ 민방위 경보시설

- 정보사이렌 : 10개소

경보 시설명	위 치	가칭거리	소요예산(천원)	비 고
분당구청	분당로 50(수내동 1)	1.5km	53,516	2008년
분당구보건소	양현로 306번길(야탑동 349)	〃	〃	〃
분당제2배수지	서현로 429번길 27(분당동 110)	〃	41,000	1999년
분당제2소배수지	구미동 306-3	〃	〃	〃
분당제3배수지	미금일로 74번길 15(구미동 15)	〃	〃	〃
정자2동행정복지센터(중형)	내정로 66번길(정자2동 118)	1.2km	35,335	2013년
궁내동 경로당(중형)	궁내로40번길 9(궁내동 352-6)	〃	35,825	2017년
관교동행정복지센터(중형)	서관교로 32번길 9(관교동 575)	〃	〃	〃
삼평동행정복지센터(중형)	동관교로 266번길 7(삼평동 712)	〃	35,839	2011년
운중동행정복지센터(중형)	운중로 138번길 10(운중동 935)	〃	36,706	2009년

※ 총 17개소(수정구 2, 중원구 5, 분당구 10)

- DMB : 8개소

경보 시설명	위 치	가칭거리	소요예산(천원)	비 고
수내1동 행정복지센터	내정로 173번길 21(수내1동 30)	0.8km	1,590	2018년
수내2동 행정복지센터	내정로 166번길(수내2동 59)	〃	4,990	2017년
수내3동 행정복지센터	돌마로 356번길 43(수내3동 80)	〃	1,590	2018년
서현1동 행정복지센터	중앙공원로 31번길 32(서현1동89-4)	〃	〃	2018년
이매1동 행정복지센터	성남대로 779번길 10(이매1동 109)	〃	〃	2018년
이매2동 행정복지센터	탄천로 79번길 19(이매2동 138)	〃	1,900	2017년
야탑3동 행정복지센터	야탑로 167번길 12(야탑3동 307)	〃	1,590	2018년
구미동 행정복지센터	구미로 130번길(구미동 227)	〃	4,990	2017년

※ 총 12개소(수정구 2, 중원구 2, 분당구 8)

※ 점검주기 : 주1회(화요일)

# 폭염 방지 그늘막 설치 사업

【건설1과】

지구 온난화에 따른 폭염 재난일수가 증가하고 있어 시민들에게 쾌적하고 안전한 보행환경을 제공하고자 보행자 통행량이 많은 곳에 폭염 저감시설인 그늘막을 설치하고자 함

## □ 개 요

- 위 치 : 미금역 등 106개소
- 사 업 량 : 폭염방지 그늘막 106식(지름 3.5m ~ 5m이내)
- 소요예산 : 212백만원(개소당 2,000천원)

## □ 그간의 추진상황

- 2018. 8. : 대상지 조사 및 선정

## □ 추진계획

- 2019. 2. : 설치대상지 적합성 조사 및 동의서 징구
- 2019. 3. : 그늘막 설치 계약 의뢰
- 2019. 5. : 그늘막 설치 완료

## □ 기대효과

- 더위에 지친 시민들에게 쉼터 제공으로 온열질환 발생 사전 예방
- 도심 속 시원한 환경조성으로 시민 생활안전에 기여

〈주요업무〉

# 민간 대형 건축물 안전점검시기 예고제

【건설1과】

「시설물의 안전 및 유지관리에 관한 특별법」상 민간대형건축물에 대하여 안전점검 시기를 사전에 안내해줌으로써 적기에 안전점검을 실시할 수 있도록 하는 행정서비스 제공

## □ 개요

○ 건축물 현황

(단위 : 개소)

총계	1종 시설물	2종 시설물									
	대형 건축물	소계	건축물 용벽	공동주택	노유자 시설	대형 건축물	문화 및 집회시설	운동 시설	의료 시설	종교 시설	판매 시설
218	80	138	3	21	3	63	12	2	8	9	17

○ 「시설물안전법」에 따른 민간 대형 건축물 점검시기

- 정기점검 : 매년 상·하반기
- 정밀점검 : 2~4년에 1회 이상
- 정밀안전진단 : 4~6년에 1회 이상

○ 소요예산 : 비예산

## □ 그간의 추진상황

○ 2018년 안전점검 대상 사전 통보 현황

- 정기점검 시설물 유선독려 : 2회 (상·하반기 각1회)
- 정밀점검 및 정밀안전진단 통보 : 2회 (상·하반기 각1회)
- 2019년 정밀점검 및 정밀안전진단 대상시설 사전 통보 : 1회

## □ 추진계획

- 2019. 1. : 시특별 대상 대형건축물 유지관리계획 수립 통보
- 2019. 5. ~ 11. : 93개소(정밀점검 84, 정밀안전진단 9) 안전진단 시기 통보

## □ 기대효과

- 시설물 안전점검 도래시기 예고로 미실시 예방
- 관리주체가 적합한 시기에 시설물 유지관리 하여 재난예방
- 사전알림 서비스로 인한 시민 만족도 증가

〈주요업무〉

# 생활민방위 교육 · 훈련 운영

【건설1과】

시대 상황에 맞는 통일 안보관을 확립하고 민방위 사태 발생 시 즉각 대처할 수 있는 능력 함양은 물론 재난 유형별 응급조치 및 사태 수습 능력을 갖춘 생활 민방위 태세 확립

## □ 개 요

- 기 간 : 2019. 3. ~ 12.
- 장 소 : 성남시 민방위 안전체험센터 등 23개소(민방위 안전체험센터 1, 각 동 22)
- 편성인원 : 30,677명(지역 27,783, 직장 2,894)
- 교육내용

편성 4년차 이하 대원(13,639명)			편성 5년차 이상 대원(17,038명)		
교육시간	교육장소	교육내용	교육시간	교육장소	교육내용
연 4시간	민방위안전 체험센터	- 소양교육(안보/안전)	연 1시간	사이버교육센터	사이버교육
		- 실전훈련(체험실습)		각동 행정복지센터	비상소집훈련

- 소요예산 : 17백만원

(단위 : 백만원)

총사업비	재 원 별				연 도 별		
	국 비	도 비	시 비	기 타	2018까지 투자	2019년	2020년이후
17	1	1	15	-	17	17	17

## □ 추진계획

- 2019. 2. : 민방위 교육 · 훈련 계획 수립
- 2019. 3. ~ 7. : 기본교육(편성 4년차 이하 대원)
- 2019. 6. ~ 8. : 사이버교육(편성 5년차 이상 대원)
- 2019. 9. ~ 11. : 1차, 2차 보충교육(기본교육 미 참여자)
- 2019.10. ~ 11. : 비상소집훈련(편성 5년차 이상 대원)
- 2019.12. : 민방위 교육 · 훈련 결산

## □ 기대효과

- 비상사태 및 각종 재난에 대비한 민방위대 육성 및 생활안전 역량 제고
- 시민의 생명과 재산을 보호하기 위한 대처능력 및 안보의식 고취

## 경제환경위원회

◆ 행정지원과	53
◆ 세 무 1 과	61
◆ 세 무 2 과	71
◆ 경제교통과	83
◆ 환경위생과	91
◆ 녹지공원과	103
◆ 도시미관과	119



# 행정지원과

## I. 일반현황

- 1. 기구 및 정·현원 ..... 55
- 2. 기본현황 ..... 56

## II. 주요업무 추진계획

### 공약사업

- 분당구청 주차빌딩 건립공사 ..... 58

### 주요업무

- 안전하고 쾌적한 청사환경 조성 ..... 59





# 일 반 현 황

(2019. 1. 1. 현재)

## □ 기 구

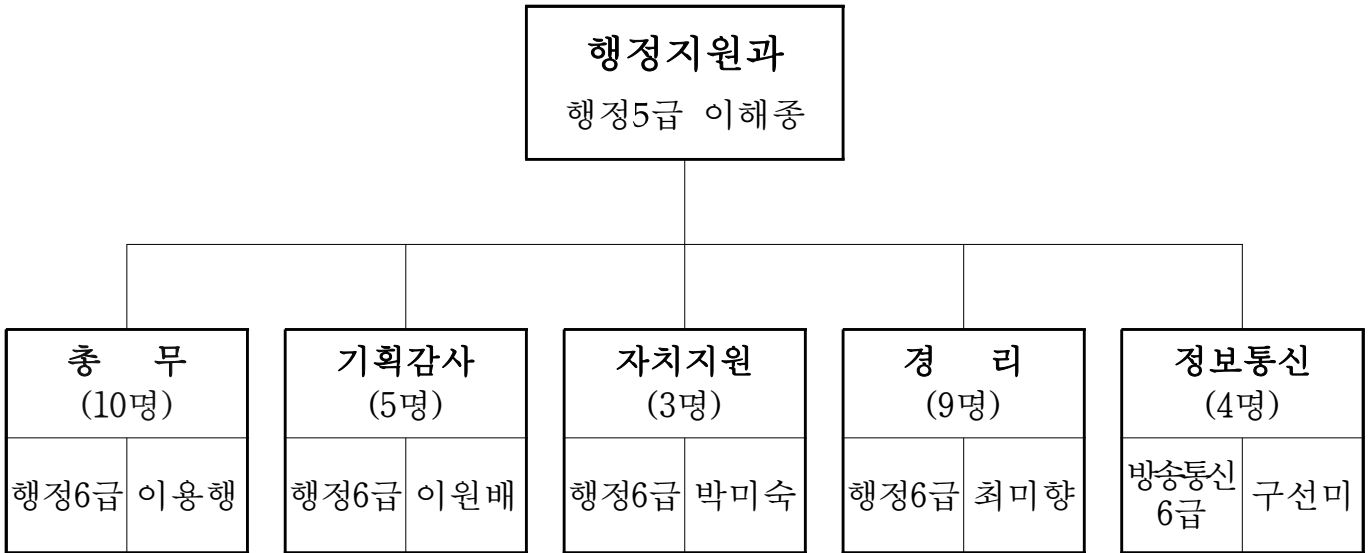

## □ 정·현원

(단위 : 명)

구분 \ 직급	계	4 급	5 급	6 급	7 급	8 급	9 급	비 고
정 원	31	1	1	8	10	9	2	
현 원	33	1	1	9	15	4	3	
과부족	2	0	0	1	5	△5	1	

## □ 기본현황

### ○ 구 청사

#### • 건물 현황

위 치	대지면적	구 분	건 물		건축년도	비 고
			연면적	규 모		
분당로 50	26,134.2㎡	계	12,900.28㎡			
		본 관	9,934.6㎡	지하 1, 지상 4	1993년	
		별 관	2,965.68㎡	지하 1, 지상 4	2008년	

#### • 주차장 현황

(단위 : 면)

계	일 반	장애인	임산부	어르신	경 차	비 고
350	300	8	4	3	33	버스 2

### ○ 분당구 공용차량 현황

(2018. 12. 31. 기준, 단위: 대)

총계	분당구청																	행정복지센터		
	합계	승 용					승 합				화 물				특수			합계	소형 화물	전기 차
		소계	경차	소형	중형	대형	소계	소형	중형	대형	소계	소형	중형	대형	소계	자차	임대			
112	79	30	14	1	14	1	4	2	1	1	32	26	5	1	13	9	4	33	22	11

## ○ 동 청사 현황

(2018. 12.31 현재)

동 별	인구수 (명)	소재지	대지면적	건 물		건축 년도	비 고
				연면적	규 모		
계	500,212	22개소	24,149㎡	39,086㎡			
분 당 동	27,955	장안로 37	433㎡	1,551㎡	지하 1 지상 5	2000	2018. 10월 이전
수내1동	18,145	내정로 173번길 21	1,706㎡	2,354㎡	지하 1 지상 3	1992	행정복지센터 1,468.7㎡ 2005년 증축
수내2동	10,972	내정로 166번길 17	750㎡	862㎡	지하 1 지상 3	1992	3층 163.4㎡ 2002년 증축
수내3동	14,911	돌마로 356번길 43	750㎡	1,008㎡	지하 1 지상 3	1992	3층 260.2㎡ 2004년 증축
정 자 동	21,013	내정로17번길 4-7	750㎡	999㎡	지하 1 지상 3	2000	3층 163㎡ 2018년 증축
정자1동	30,997	성남대로407 번길 12	252㎡	252㎡	지상 2	2017	2017. 11월(정자 청소년수련관임시청사)
정자2동	17,383	내정로 66	1,410㎡	2,150㎡	지하 1 지상 3	1995	주민동 1,368.6㎡ 2008년 증축
정자3동	16,440	돌마로 242	1,430㎡	1,367㎡	지하 1 지상 3	1997	3층 391.3㎡ 2006년 증축
서현1동	32,742	중앙공원로 39번길 35	1,650㎡	2,854㎡	지하 1 지상 3	2006	2006.12.11 신축
서현2동	19,615	돌마로 476번길 17	750㎡	1,042㎡	지하 1 지상 3	1992	3층 259.9㎡ 2006년 증축
이매1동	27,104	성남대로 779번길 10	750㎡	883㎡	지하 1 지상 3	1993	3층 82.1㎡ 2002 증축 3층 22.5㎡ 2005 증축
이매2동	14,475	탄천로 79번길 19	750㎡	994㎡	지하 1 지상 3	1993	3층 248.5㎡ 2005년 증축
야탑1동	18,275	장미로 86번길 18	752㎡	1,629㎡	지하 1 지상 3	2008	2008.10.15 신축
야탑2동	17,568	야탑로 76번길 5	763㎡	999㎡	지하 1 지상 3	1992	3층 218.5㎡ 2002년 증축
야탑3동	31,219	야탑로 167번길 12	760㎡	1,018㎡	지하 1 지상 3	1993	3층 189.9㎡ 2005년 증축
금 곡 동	30,131	성남대로 171번길 14	750㎡	1,012㎡	지하 1 지상 3	1994	3층 229.9㎡ 2002년 증축
구 미 동	32,971	구미로 130	1,729㎡	2,987㎡	지하 1 지상 3	2010	2010. 9.17 신축
구미1동	18,575	돌마로 90번길 8	868㎡	1,975㎡	지하 1 지상 3	2007	2007.11. 8 신축
관 교 동	24,234	서관교로 32번길 9	1,752㎡	2,977㎡	지하 1 지상 3	2009	2009. 7.21 신축
삼 평 동	25,483	동관교로 266번길 7	1,653㎡	3,090㎡	지하 1 지상 3	2010	3층 147.6㎡ 2016. 7.20 증축
백 현 동	29,159	동관교로 21	1,856㎡	2,988㎡	지하 1 지상 3	2010	2010.10.15 신축
운 중 동	20,845	운중로 138번길 10	1,885㎡	4,095㎡	지하 1 지상 4	2009	2009. 9. 3 신축

# 분당구청 주차빌딩 건립공사

【행정지원과】

구 청사가 건축된 지 25년이 경과되면서 인구·행정 수요가 증가하고 중앙공원, 잔디광장 등 시민 휴식 공간이 위치하고 있어 분당구청 주차 빌딩을 신축해 주변의 주차난 해소에 기여하고자 함.

## □ 개 요

- 위 치 : 분당구청 공영주차장 부지
- 사 업 량 : 주차빌딩 1동 건립(대지 2,000㎡, 지하1/지상 3층, 225면)
- 사업기간 : 2019. 1월 ~ 2020. 6월
- 소요예산 : 9,900백만원 (단위 : 백만원)

총사업비	재 원 별				연 도 별			
	국 비	도 비	시 비	기 타	2018년 까지	2019년	2020년	2021년 이후
9,900			9,900			9,900		

## □ 추진계획

- 2019. 2월 : 기본 및 실시설계 용역의뢰
- 2019. 3월 ~ 8월 : 행정절차 이행 및 설계용역 완료
- 2019. 9월 : 계약심사 및 공사입찰
- 2019. 10월 : 공사착공
- 2020. 6월 : 공사준공

## □ 기대효과

- 주차빌딩 신축으로 한결 편리해진 청사 이용 및 주변 휴식공간 이용시 주차편의 제공

<주요업무>

# 안전하고 쾌적한 청사환경 조성

【행정지원과】

청사내 노후 시설물을 유지보수 및 정비하고 녹지대를 아름답게 관리하여 안전하고 쾌적한 청사환경을 조성하고자 함

## □ 개요

- 위 치 : 분당구청 내
- 사업내용 : 청사 녹지시설물 유지관리 공사 등 4개 사업
- 사업기간 : 2019. 1월 ~ 12월
- 소요예산 : 210,450천원

## □ 추진계획

(단위 : 천원)

사 업 명	사업시기	사업내용	소요예산
합 계		4개 사업	210,450
청사 녹지시설물 유지관리 공사	2019. 2~12월	잔디깎기, 제초, 수목전정, 낙엽 수거 등	41,250
본관 옥상 방수공사	2019. 5월	본관 옥상방수 896㎡	67,200
청사 화장실 배관 교체공사	2019. 4월	본관 화장실 배관 5개소 교체	22,000
노후 동청사 시설물 유지보수	2019. 1~12월	긴급상황에 따른 시설개선	80,000

## □ 기대효과

- 청사시설물의 기능을 보전하고 시설이용자의 편의와 안전관리에 기여
- 녹지대 유지관리로 쾌적하고 아름다운 청사환경 조성



# 세 무 1 과

## I. 일반현황

- 1. 기구 및 정·현원 ..... 63

## II. 주요업무 추진계획

### 특수시책

- 지방세 감면결정 UMS 발송 ..... 64

### 주요업무

- 자주재원 확보를 위한 지방세 징수목표 달성 ..... 65
- 지방세 투명성 확보를 위한 검증체제 운영 ..... 66
- 등록면허세(면허) 부과·징수 철저 ..... 67
- 탈루·은닉세원 발굴을 위한 세무조사 추진 ..... 68
- 주민세(재산분·종업원분) 징수율 제고 ..... 69
- 신뢰받는 주택가격 조사 ..... 70





# 일 반 현 황

(2019. 1. 1. 현재)

## □ 기 구

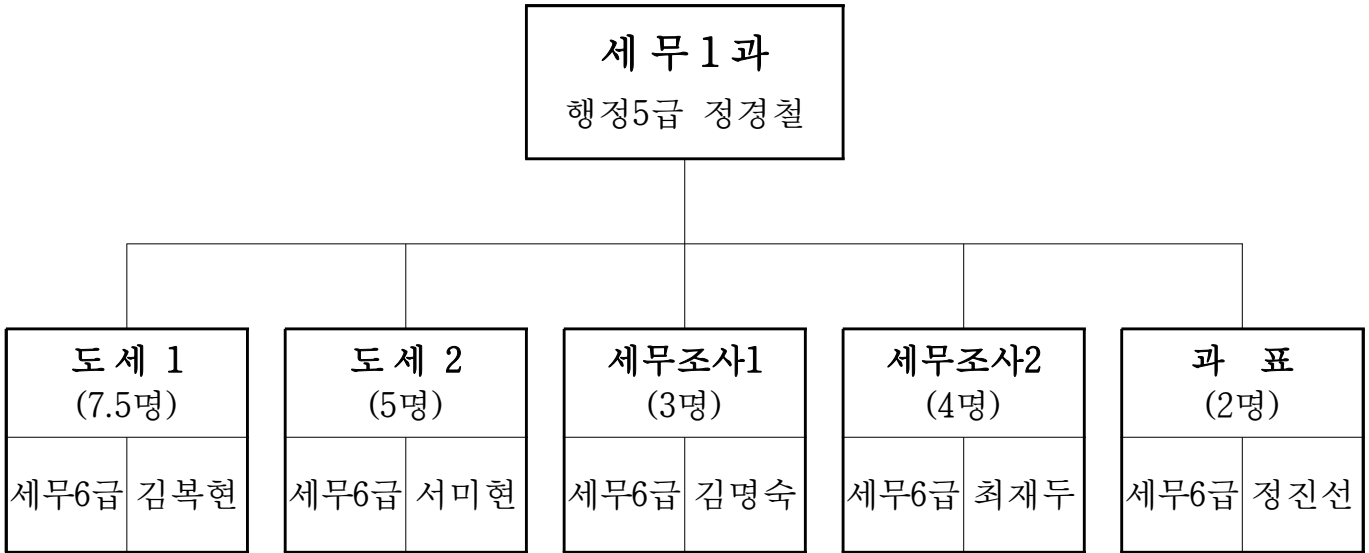

## □ 정·현원

(단위 : 명)

구분 \ 직급	계	5 급	6 급	7 급	8 급	9 급	비 고
정 원	22	1	5	7	7	2	
현 원	22.5	1	7	9	3	2.5	
과부족	0.5	-	2	2	△4	0.5	

# 지방세 감면결정 UMS 발송

【세무1과】

지방세 감면 결정 후 사후관리의 필요성이 있는 사항을 UMS (문자메시지) 발송함으로써 민원발생 최소화 및 자진 신고납부 유도

## □ 개 요

- 지방세 감면 결정후 사후관리의 필요성이 있는 사항을 UMS (문자메시지) 발송
  - 장애인 및 국가유공자가 취득하는 차량 (지특법 제17조,29조)  
⇒ 1년 이내 매도 및 공동명의자 세대분리 후 감면된 취득세 추징
  - 다자녀가정이 취득하는 차량 (지특법 제22조의 2)  
⇒ 1년 이내 매도시 감면된 취득세 추징
  - 임대주택에 대한 취득세 감면 (지특법 제31조)  
⇒ 의무임대기간(4년)내 매도시 감면된 취득세 추징

## □ 추진계획

- UMS(문자메시지) 발송내용

○○○님께서 장애인소유차량으로 인한 취득세 감면을 받았으며, 1년 이내 소유권이전 및 세대분리시 감면된 취득세가 추징되오니, 이점 유의하시기 바랍니다. 분당구청 세무1과 담당자 전화번호000-0000

## □ 기대효과

- 감면결정 통지서를 매월 초에 등기발송 하나, UMS(문자메시지)를 추가 발송함으로써 감면후 지켜야 할 사항을 확실하게 인지하게 함으로써 민원발생을 미연에 방지하고자 함

<주요업무>

# 자주재원 확보를 위한 지방세 징수목표 달성

【세무1과】

시민이 행복한 성남구현과 선진복지를 위한 자주재원 확보를 위해 2019년도 지방세 목표 달성 제고

## □ 세수목표

(단위 : 백만원)

구 분	계	도 세	시 세
2019년	1,347,221	562,200	785,021

## □ 세목별 세수목표

(2019년)

(단위 : 백만원)

도세(계)	취득세	등록면허세	레저세	지역자원 시설세	지방교육세	도 세 과년도
562,200	379,309	27,358	26,722	24,647	104,164	-
시세(계)	주민세	지방소득세	재산세	자동차세	담배소비세	시 세 과년도
785,021	42,587	434,777	206,368	71,263	24,526	5,500

## □ 추진계획

- 과세자료 수집활동 강화 ..... 연중
- 법인 세무조사의 지속추진으로 누락세원 발굴 ..... 연중
- 비과세·감면물건에 대한 사후관리 강화 ..... 연중
- 징수목표 달성을 위한 적극 홍보 ..... 연중

<주요업무>

# 지방세 투명성 확보를 위한 검증체제 운영

【세무1과】

지방세의 비과세·감면, 환급 등에 대해 년 2회 지방세실무협의회를 개최하여 지방세 업무처리 과정에서 발생할 수 있는 착오 등을 사전 예방

## □ 검증대상

- 비과세·감면(1억원 이상), 감액·환급(1천만원 이상) 결정분
- 근거 : 지방세실무협의회 신설·운영 계획(세무1과-5339,2010.4.26)

## □ 추진계획

- 지방세 실무협의회 년 2회(상반기, 하반기) 개최

개최 대상	개최 시기
2018.7.1. ~ 12.31.처리분	2019년 4월중
2019.1.1. ~ 6.30.처리분	2019년 10월중

- 위원회 구성 및 검토내용
  - 위원회 구성 : 구청장(위원장), 과장, 담당팀장 등 11명
  - 검토내용 : 비과세·감면 및 감액 등 결정 사항에 대한 적법처리 및 절차준수 여부 등 사후 검증

## □ 기대효과

- 지방세 비과세·감면, 환급 등 처리결과를 사후 철저한 검증을 통해 업무처리 과정에서 발생할 수 있는 착오 등 최소화 및 사전 예방

<주요업무>

# 등록면허세(면허) 부과·징수 철저

【세무1과】

등록면허세(면허) 과세자료 정비 및 세입 목표 달성을 위한 적극적 홍보활동 전개하여 납기내 징수율 제고 및 공평과세 실현

## □ 개 요

- 납세의무자 : 면허·인가·등록허가 등을 받은 자
- 과 세 구 분 : 1월 정기분 및 신규, 변동 발생시 신고납부
- 세 율 : 면허 종류에 따라 1종~5종으로 구분 과세

종 별	제1종	제2종	제3종	제4종	제5종
세 액	67,500원	54,000원	40,500원	27,000원	18,000원
면허종류	225종	174종	247종	187종	45종

## □ 징수목표액

(단위 : 건, 백만원)

구 분	목 표 액		비 고
	건 수	금 액	
2019년	54,300	1,780	2018년 목표액 대비 17.1% 증가
2018년	49,500	1,520	

## □ 추진계획

- 인허가 부서 자료협조 등 과세자료 수집 및 관리
- 면허 허가, 취소 정리 등 과세대장 정비

〈주요업무〉

# 탈루·은닉세원 발굴을 위한 세무조사 추진

【세무1과】

법인 세무조사 및 비과세·감면 재산 사후관리로 탈루·은닉세원 발굴을 통해 공평과세 실현과 지방세수 확충

## □ 개 요

- 법인 수 : 12,915개 법인
- 조사대상 : 2,325개소 [법인세무조사 : 362개, 기타조사 : 1,963건]
- 목 표 액 : 2,000백만원

## □ 추진계획

추진내용	1월	2월	3월	4월	5월	6월	7월	8월	9월	10월	11월	12월
법인세무조사(현지·서면) - 조사대상: 362개소						←						→
사치성재산조사(고급주택) - 조사대상: 45개소		←	→						←	→		
사치성재산조사(유형주택) - 조사대상: 49개소				←	→						←	→
과점주주, 법인 중과세 조사 - 조사대상: 1,457건	←	→									←	→
비과세감면재산 조사 - 조사대상: 412개소				←	→						←	→

## □ 기대효과

- 세무조사로 공평과세 및 지방세수 확충에 기여
- 월별 추진계획에 따른 체계적 조사로 누락세원 방지

<주요업무>

# 주민세(재산분·종업원분) 징수율 제고

【세무1과】

주민세(종업원분·재산분) 과세자료 정비를 통한 공평세정 구현 및 다양한 홍보를 통한 납세자의 자발적인 납세의식 고취로 징수율 제고

## □ 개 요

### ○ 납세의무자

- 주민세(종업원분) : 월 평균급여 135백만원 초과 사업장(급여총액의 0.5%)
- 주민세(재 산 분) : 사업장 면적이 330㎡ 초과 사업주(1㎡당250원)

## □ 징수목표

(단위 : 건, 백만원)

구 분	계		재 산 분		종 업 원 분		비고
	건수	금액	건수	금액	건수	금액	
2019년	12,823	40,326	2,885	1,870	9,938	38,456	2018년대비 6.09% 증가
2018년	11,702	38,010	2,748	1,763	8,954	36,247	

## □ 추진계획

- 주민세(재산분·종업원분) 과세자료 대사 : 5월
- 월 평균급여 135백만원 초과 사업장 급여내역서 확인 : 1 ~ 12월
- 연면적330㎡ 초과 사업장에 안내문 및 신고납부서 발송 : 6 ~ 7월
- 징수목표 달성을 위한 납부홍보 및 징수활동 전개

<주요업무>

# 신뢰 받는 주택가격 조사

【세무1과】

개별주택에 대한 특성을 일제 조사하여 주택가격을 산정·공시함으로써 주택시장의 가격정보를 제공하고 각종 조세부과의 기준으로 활용

## □ 개 요

- 추진기간 : 2018. 11.1 ~ 2019. 6.30
- 관련규정 : 부동산 가격공시에 관한 법률 제17조
- 소요예산 : 75,394천원 (국비 49.3%, 시비 50.7%)
- 2019년 적용 개별주택가격 조사 대상

(단위 : 호)

전 체 주택수	2019년 결정가격 공시(예정)					표준주택
	계	단독	다가구	상가주택	기타/다중	
5,517	5,257	1,438	1,677	2,002	140	260

## □ 추진계획

- 조사대상 주택 파악 및 가격현황도면 등 작성 : 2018.11. 1 ~ 11.30
- 개별주택 특성 조사 : 2018. 12.1 ~ 2019. 1.14
- 개별주택 가격 산정 및 검증 : 2019. 1.21 ~ 3.13
- 가격열람 및 의견제출 : 2019. 3.15 ~ 4. 10
- 부동산가격공시위원회 심의 및 결과 통지 : 2019. 4. 11 ~ 4. 17
- 개별주택 결정가격 공시 : 2019. 4.30
- 개별주택가격 결정 이의신청 : 2019. 4.30 ~ 5.30
- 개별주택가격 검증 및 처리 : 2019. 6.3 ~ 6.25
- 개별주택가격 조정공시 : 2019. 6.26

## □ 기대효과

- 취득세 및 재산세의 시가표준액으로 사용하여 공정과세 구현



# 세 무 2 과

## I. 일반현황

- 1. 기구 및 정·현원 ..... 73
- 2. 2018년도 지방세 징수현황 ..... 74

## II. 주요업무 추진계획

### □ 특수시책

- 첨단 자족도시를 위한 전자신고 안내 ..... 76
- 지방세 사전 안내 서비스 확대 제공 ..... 77

### □ 주요업무

- 지방세(시세)목표 달성을 통한 자주재원 확보 ..... 78
- 공평과세 강화를 위한 지방소득세 관리 ..... 79
- 자치분권도시를 향한 재산세 세원관리 운영 ..... 80
- 조세형평성 제고를 위한 체납세 정리 총력 추진 ..... 81



# 일 반 현 황

(2019. 1. 1. 현재)

## □ 기 구

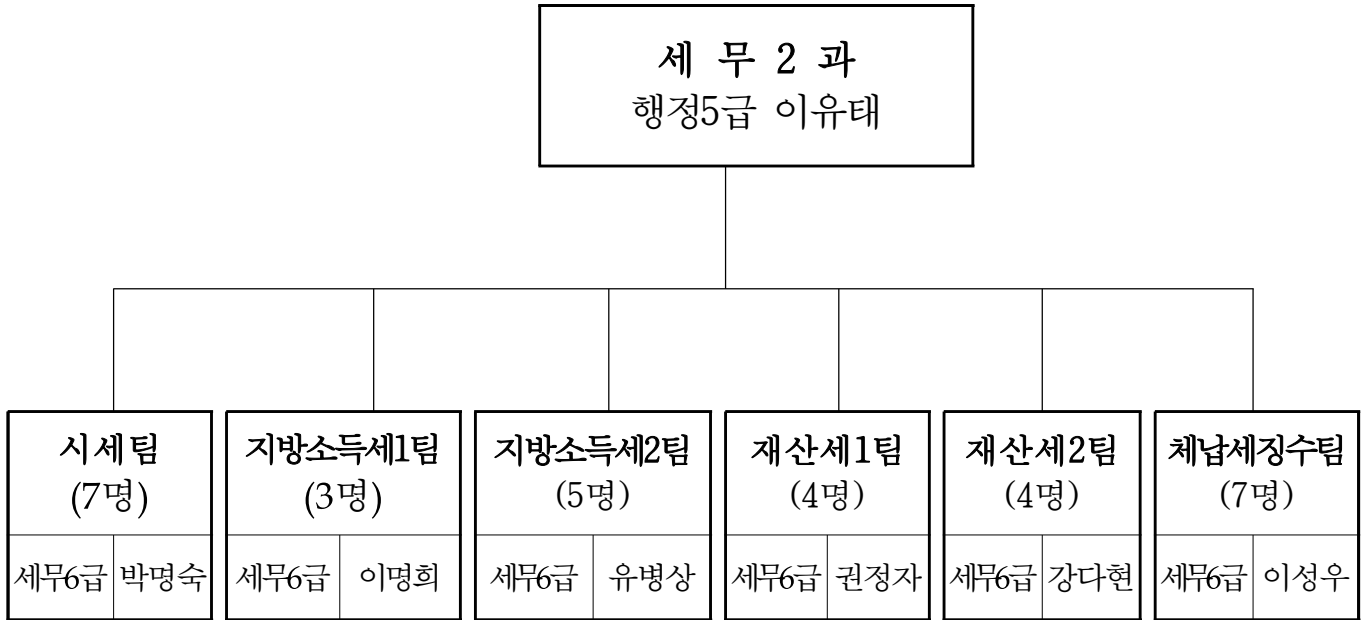

## □ 정·현 원

(단위 : 명)

직급 구분	계	5 급	6 급	7 급	8 급	9 급	비 고
정 원	32	1	6	10	8	7	
현 원	31	1	8	15	4	3	
과부족	△1	-	2	5	△4	△4	

# □ 2018년도 지방세 징수현황

## ○ 징수현황

(2018. 11. 30. 현재)

(단위 : 백만원, %)

구분	목표액(A)	부과액(B)	징수액(C)	징수율			
				대목표(C/A)	대부과(C/B)		
합계	계	1,323,524	1,387,311	1,346,368	101.7	97.0	
	도세	550,094	603,047	596,364	108.4	98.9	
	시세	773,430	784,264	750,004	97.0	95.6	
현년	계	1,317,354	1,379,854	1,360,144	103.2	98.6	
	도세	소계	549,924	611,548	608,440	110.6	99.5
		취득세	368,794	427,732	426,457	115.6	99.7
		등록면허세	29,525	37,518	37,460	126.9	99.8
		레저세	24,778	21,847	21,847	88.2	100.0
		지역자원시설세	22,934	23,937	23,448	102.2	98.0
		지방교육세	103,893	100,514	99,228	95.5	98.7
	시세	소계	767,430	768,306	751,704	98.0	97.8
		주민세	43,201	41,736	41,393	95.8	99.2
		지방소득세	427,067	435,281	426,596	99.9	98.0
		재산세	199,190	205,042	198,260	99.5	96.7
		자동차세	72,693	61,197	60,405	83.1	98.7
담배소비세		25,279	25,050	25,050	99.1	100.0	
체납액	계	6,170	7,457	-13,776	-223.3	-184.7	
	도세	170	-8,501	-12,076	-7,103.5	142.1	
	시세	6,000	15,958	-1,700	-28.3	-10.7	

# ○ 지방세 체납액 정리현황(과년도)

(2018. 11. 30. 현재)

(단위 : 백만원, %)

구 분	체납액 (A)	정 리 액(B)			미정리액 (A-B)	환급액 (C)	정리율 (B+C)/(A+C)	
		계	징수액	결손액				
총 계	7,457	-7,725	-13,776	6,051	15,182	28,347	57.6	
도       세	소 계	-8,501	-11,685	-12,076	391	3,184	14,264	44.8
	취 득 세	-11,107	-12,540	-12,720	180	1,433	13,027	25.4
	등록면허세	129	28	10	18	101	20	32.2
	등 록 세	-148	-332	-332	-	184	348	8.0
	면 허 세	17	6	3	3	11	-	35.3
	지역자원시설세	518	222	151	71	296	19	44.9
	공동시설세	31	13	8	5	18	-	41.9
	지방교육세	2,059	918	804	114	1,141	850	60.8
시        세	소 계	15,958	3,960	-1,700	5,660	11,998	14,083	60.1
	주 민 세	3,110	837	731	106	2,273	142	30.1
	지방소득세	531	-4,249	-9,202	4,953	4,780	13,728	66.5
	재 산 세	5,077	2,739	2,403	336	2,338	162	55.4
	종합토지세	30	7	2	5	23	-	23.3
	자 동 차 세	7,117	4,587	4,340	247	2,530	51	64.7
	도시계획세	85	38	25	13	47	-	44.7
	사 업 소 세	7	1	1	-	6	-	14.3
	담배소비세	1	-	-	-	1	-	-

# 첨단 자족도시를 위한 전자신고 안내

【세무2과】

매월 신고·납부하는 지방소득세 특별징수분에 대하여 위택스 인터넷 전자신고 방법을 안내함으로써 납세자가 간편하게 전자신고를 할 수 있도록 편의를 제공하여 첨단 자족도시를 위한 지방세정 운영

## □ 개 요

- 대 상 : 지방소득세 특별징수의무자
- 신고납부일 : 매월 10일(징수일이 속하는 달의 다음달 10일)
- 지방소득세(특별징수) 신고현황

(단위 : 건, %)

구 분	계	수기신고	전자신고	전자신고 비율
2018.11월말	106,579	31,234	75,345	70.7
2017년	109,579	42,277	67,302	61.4

- 내 용
  - 전자신고 시 편리한 전자납부(가상계좌, 신용카드 등)가 가능하므로 수기신고 시 은행을 직접 방문하여 납부하는 불편 해소
- 소요예산 : 비예산

## □ 추진계획

- 위택스 인터넷 전자신고 안내문 발송
  - 발송시기 : 6월, 11월(연 2회)
  - 발송대상 : 수기 신고한 법인 및 개인사업자

## □ 기대효과

- 전자신고·납부를 통한 납세자 편익 증대 및 효율적인 세원관리
- 인터넷 전자신고 활성화로 첨단 자족도시를 위한 지방세정 운영

# 지방세 사전 안내 서비스 확대 제공

【세무2과】

부동산 및 차량을 신규 취득하는 세대별 납세자를 위한 지방세 종류 및 납부방법, 감면 혜택 등의 안내 서비스 확대를 통해 신뢰받는 세정, 전국 최고의 복지도시 성남을 구현하고자 함

## □ 개 요

- 대 상
  - 만 30세 이하(1988년 이후 출생자)의 부동산 및 차량 취득자
  - 만 60세 이상(1958년 이전 출생자)의 부동산 및 차량 취득자
- 안내시기 : 5월, 6월, 11월(연 4회)
- 세대별 취득현황

합 계	부 동 산			자 동 차		
	소 계	만60이상	만30이하	소 계	만60이상	만30이하
9,388건	3,759건	2,922건	837건	5,629건	3,223건	2,406건

※ 취득시기 : 자동차('18.1.1.~'18.12.31), 부동산('17.6.2.~'18.6.1)

- 소요예산 : 비예산

## □ 추진계획

- 세대별 상황별 지방세 안내문 발송
  - 시기 : 자동차세(5월, 11월 납기전 2회), 재산세(5월, 6월 납기전 2회)
  - **만 30세 이하 취득**
    - 재산세 납기 및 자동차세 연납제도 등 지방세 전반 안내
  - **만 60세 이상 취득**(2018.6.1. 현재 1,211건 감면)
    - 주택담보노후연금보증 제도 및 재산세 감면 제도 안내
- 기타 공통 안내사항
  - 스마트고지서, 전자납부, 신용카드 납부, 자동이체, ARS 납부 등 납세자의 눈높이로 알기 쉽게 안내문 제작

## □ 기대효과

- 세대별 상황에 맞는 최적화 지방세 정보 안내
- 고령화 사회 진입에 따른 관련 서비스 확대
- 시민만족 서비스 확대를 통한 자족도시 달성 자원 확보

<주요업무>

# 지방세(시세)목표 달성을 통한 자주재원 확보

【세무2과】

지방세(시세) 과세자료의 정확한 관리 및 체계적인 부과·징수로 세원관리 및 납기 내 징수를 극대화하여 세입목표 달성

## □ 시세 목표액 및 징수현황

(2018. 11. 30. 현재)

(단위 : 백만원, %)

2019년 목표액	2018년 세입실적			징수율	
	목표액	부과액	징수액	목표대비	부과대비
785,021	773,430	784,264	750,004	97.0	95.6

○ 소요예산 : 비예산

## □ 그간의 추진상황

- 시세 징수실적 : 750,004백만원(목표대비 97%달성)
  - 자동차세(연납)등 5개 세목 : 751,704백만원
  - 과년도 시세 : -1,700백만원

## □ 추진계획

- 안정적 세입 확보를 위한 정확한 세수분석 및 과세자료 정비
- 누락없는 지방세 운영을 위한 세원관리
  - 재산세 비과세 감면 일제조사(3월~5월)
  - 자동차세 감면대상자 세대분리 여부 확인(연중)
  - 상시모니터링 점검을 통한 세원관리 철저(연중)
- 체납차량 시·구 합동영치를 통한 강력한 징수활동 추진
- 적극적인 지방세 납부홍보를 통한 납기 내 징수율 제고

## □ 기대효과

- 효율적 세원관리를 통한 목표달성으로 행복복지 실현
- 공평과세 실현 및 지방세수 확충 기여



〈주요업무〉

# 공평과세 강화를 위한 지방소득세 관리

【세무2과】

국세 신고자료와 연계하여 지방소득세 과소납 및 미납자에 대한 과세를 철저히 하여 공평과세 강화 및 세수증대에 기여하고자 함

## □ 개 요

- 납세의무자 : 소득세(개인·법인)의 납세의무가 있는 자
- 납 기
  - 종합소득세분 : 매년 5월 31일까지 확정신고 납부
  - 양도소득세분 : 양도일이 속하는 달의 말일부터 2월내 신고납부
  - 법 인 세 분 : 사업종료일로부터 4월내, 연결법인은 5월내 신고납부
  - 특별징수분 : 급여 지급월 다음달 10일까지 납부
- 소요예산 : 비예산

## □ 그간의 추진상황

- 2018년 징수현황

(2018. 11. 30. 현재)

(단위 : 백만원, %)

세 목	목표액	부과액	징수액	징 수 율	
				목표대비	부과대비
지방소득세	427,067	435,281	426,596	99.9	98.0

## □ 추진계획

- 개인·법인소득분 지방소득세 사후관리 철저
  - 국세청 신고 및 납부자료 연계 ⇒ 과소납 및 미납분 추정
  - 안분신고 착오 등에 대하여 타 지자체와 업무협조로 탈루세원 방지
  - 타 지자체로 착오 납부한 것에 대한 세입이체 요청 환수
  - 경정신고를 통한 환급발생시 지정계좌로 신속한 환급조치
- 법 개정 홍보 등으로 납세자의 혼란예방과 자진 신고·납부 유도
  - 개인소득분 : 세무서와 동시신고 후 납부는 지자체별 별도 납부 홍보
  - 법인소득분 : 위택스를 이용한 편리한 인터넷신고납부 방법 홍보

## □ 기대효과

- 지방소득세의 철저한 사후관리로 공평과세 강화 및 세수증대 기여

<주요업무>

# 자치분권도시를 향한 재산세 세원관리 운영

【세무2과】

매년 6월 1일 기준으로 과세되는 재산세 과세대상의 정확한 현황조사와 과세대장 정비로 지방재정의 완벽한 확충을 통한 자치분권 실현 기여

## □ 개 요

- 대 상 : 6월 1일 현재 주택·건축물·토지
  - 1기분(7월) : 주택분 1/2, 건축물분(상가, 공장 등)
  - 2기분(9월) : 주택분 1/2, 토지
- 소요예산 : 비예산

## □ 그간의 추진상황

- 2018년 부과현황 (단위 : 건, 백만원)

구 분	계		1기분(7월)		2기분(9월)	
	건 수	세 액	건 수	세 액	건 수	세 액
부과내역	434,731	252,085	222,558	114,573	212,173	137,512

## □ 추진계획

- 과세자료 정비 : 2018. 12. 1 ~ 2019. 5. 30
  - 건축물 일제조사 : 신·증축, 유흥주점 중과세, 비과세·감면 등
  - 토지 용도별 사용 현황 및 인·허가 관리 등 자료 정비
- 재산세 대장관리 및 시뮬레이션 실시 : 2019. 4. 30 ~ 8. 31
  - 재산세 과세대장 보완정비, 재산세 대장점검 및 오류 수정
  - 주택, 건축물, 토지 재산세 부과 적정성 검토
- 재산세 부과·징수 : 2019. 7. 1 ~ 11. 30
  - 재산세 부과자료 생성 및 납부홍보 계획 추진
  - 재산세 고지서 송달 및 민원 상담 실시
  - 간편 납부를 위한 편의시책 홍보(스마트고지서, 위택스 등)
  - 1차 독촉장 발송 및 납기 내 완징을 위한 납부독려

## □ 기대효과

- 지방재정의 자주역량 제고 및 지방재정의 건전성·책임성 확보

<주요업무>

# 조세형평성 제고를 위한 체납세 정리 총력 추진

【세무2과】

적기 체납처분과 실효성 있는 행정제재를 통해 조세채권을 안정적으로 확보하고 이를 기반으로 징수활동을 강도 높게 전개하여 성실 납세의식 고취 및 체납세 정리목표액 초과 달성

## □ 개요

- 정리목표 : 이월체납액의 60% 정리
- 정리현황

(2018. 11. 30. 현재)

(단위 : 백만원, %)

구 분	체납액 (A)	정 리 액 (B)			미정리액 (A-B)	환급액 (C)	정리율 (B+C)/(A+C)
		계	징 수	결 손			
합 계	7,457	-7,725	-13,776	6,051	15,182	28,347	57.6

- 소요예산 : 비예산

## □ 추진계획

- 신속한 채권확보
  - 기존 체납자에 대한 수시 체납조회로 조세채권 확보
  - 체납액 발생 즉시 각종 재산 압류 조치
- 실효성 있는 행정제재
  - 등록면허세 자료 등을 활용한 체납자 관허사업 제한
  - 주·야간, 새벽 체납차량 번호판 영치 및 전국 일제 영치 지속 실시
- 징수불능분 체납세 결손처분 및 사후관리
  - 무재산 등 체납세 결손처분 후 재산 보유 유무 정기 조사
  - 재산 발견 즉시 압류조치
- 신 징수기법 발굴
  - 체납징수율 제고를 위한 우수사례 발굴 및 내부 연찬회 개최
  - 타 시·군 사례 벤치마킹 및 창의적 적용



# 경제교통과

## I. 일반현황

- 1. 기구 및 정·현원 ..... 85
- 2. 기본현황 ..... 86

## II. 주요업무 추진계획

### 신규사업

- 가불만한 우리동네 맛집·멋집, 유별난 집 ..... 87

### 주요업무

- 효율적인 농지관리 ..... 88
- 농산물 생산자 직접지불제 사업 추진 ..... 89



# 일 반 현 황

(2019. 1. 1. 현재)

## □ 기 구

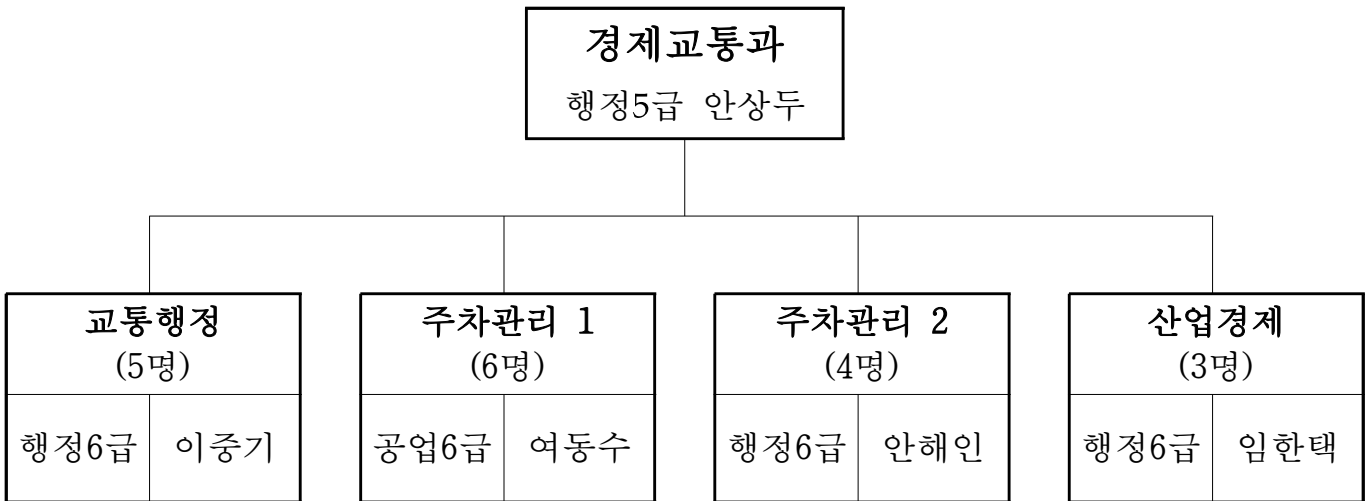

## □ 정·현원

(단위 : 명)

<table border="1" style="width: 100%; height: 100%; border-collapse: collapse;"> <tr> <td style="width: 10%;"></td> <td style="width: 10%;">직급</td> <td style="width: 10%;"></td> <td style="width: 10%;"></td> <td style="width: 10%;"></td> <td style="width: 10%;"></td> <td style="width: 10%;"></td> <td style="width: 10%;"></td> <td style="width: 10%;"></td> </tr> <tr> <td style="writing-mode: vertical-rl; transform: rotate(180deg);">구분</td> <td>계</td> <td>5 급</td> <td>6 급</td> <td>7 급</td> <td>8 급</td> <td>9 급</td> <td>비 고</td> <td></td> </tr> </table>		직급								구분	계	5 급	6 급	7 급	8 급	9 급	비 고		계	5 급	6 급	7 급	8 급	9 급	비 고
	직급																								
구분	계	5 급	6 급	7 급	8 급	9 급	비 고																		
정 원	21	1	5	4	8	3																			
현 원	19	1	6	10	1	1																			
과부족	△2	-	1	6	△7	△2																			

## □ 기본현황

### ○ 경지면적

(단위 : ha, 호)

농가수	경지면적 (ha)		
	계	전	답
402	228	211	17

### ○ 대규모 점포

(단위 : 개소)

계	백화점	복합 쇼핑몰	대형마트	전문점	농수산물 유통센터	일반시장	그 밖의 대규모점포
32	3	1	6	1	1	15	5

### ○ 담배소매인 지정업소

(단위 : 개소)

계	일반판매	구내판매	비고
639	526	113	

### ○ 계량기 관리대상

(단위 : 개소)

계	동별 검사	소재장소 검사	대형저울 (소재장소)	비고
1,755	1,188	565	2	

### ○ 위원회 현황

(단위 : 명)

위원회명	위원수	비고
농업소득보전직접지불금 심사위원회	6	공무원2, 일반인4



〈신규사업〉

# 가볼만한 우리동네 맛집·멋집, 유별난 집

【경제교통과】

시민단체(소비자시민모임)와 공무원이 잘 알려지지 않은 가볼만한 동네가게나 식당을 SNS·유튜브 등으로 홍보하여 침체된 동네상권 활성화와 성남사랑상품권 사용을 촉진하고자 함

## □ 현 황

- 분당구 성남사랑상품권 가맹점 : 1,837개소
- 상인회 조직 : 22개소 2,218명
  - 골목상권 14, 전통시장7, 외식업지부 1
- 전통시장 : 15개소 1,344점포

## □ 추진계획

- 우리동네 맛집·멋집, 유별난 집 홍보
  - 대 상 : 1,837개소(분당구 성남사랑상품권 가맹점)
  - 참 여 자 : 시민단체 및 분당구 공무원
  - 방 법 :
    - 동네 맛집·멋집, 유별난 집을 성남상품권으로 이용, 후기 등 그 집의 스토리텔링을 SNS 등에 게시하여 가게 및 상품권 이용 홍보
  - 참여자 인센티브 제공(추후 행정지원과 협의)
    - 공 무 원
      - 부서 : 각종 복무평가에 가점부과(참여도 중점)
      - 개인 : 국내외 연수 우선 선발(반응 중점)
    - 시민단체 : 자발적 참여
- 전통시장 및 지역상권 이용주간 운영
  - 이용주간 : 매월 셋째 주(1주간)
  - 이용장소 : 전통시장 및 동네상권

## □ 기대효과

- 이야기가 있는 우리동네 맛집·멋집, 유별난 집의 소개를 통해 지역공동체형성 기여
- 침체된 동네상권 활성화 및 성남사랑상품권 이용 촉진

# 효율적인 농지관리

【경제교통과】

농업경영에 이용하지 않은 농지를 일제조사하여 처분토록 하고 경자유전 원칙을 준수하여 투기방지 및 효율적인 농지관리 도모

## □ 개요

- 관련근거 : 「농지법」 제6조 및 제10조
- 대 상 : 1996. 1. 1. ~ 2019. 6. 30. 기간 중 취득 농지
- 내 용
  - 농지취득 당시의 영농계획 이행실태 : 시설설치, 경작여부 등
  - 농지이용 상황 : 자경, 휴경, 임대, 위탁, 기타 등
- 소요예산 : 비예산

## □ 추진계획

- 2019. 9월 : 농지이용실태조사대상 농지조서 작성
- 2019. 9~11월 : 농지이용실태조사 현장실시
- 2019. 12~2020. 1월 : 처분대상 농지 청문 실시 및 재조사
- 2020. 2월 : 처분의무 대상농지 처분통지서 교부
- 단계별 처분명령유예, 처분명령, 이행강제금 부과조치

## □ 기대효과

- 1996년 이후 취득한 농지 관리로 농업생산성 향상
- 부재지주 및 유휴농지 근절로 경자유전의 원칙 준수

<주요업무>

# 농산물 생산자 직접지불제 사업 추진

【경제교통과】

쌀 가격 하락 및 밭 작물의 안정적 생산기반 유지와 친환경 농업 확산을 위한 직접지불금 지급 등을 통해 농가소득 안정 도모

## □ 개 요

### ○ 지급대상

#### • 쌀소득 등 보전 직접지불제

- 신청대상 : 1998년~2000년도에 논 농업에 이용된 농지로서 논 형상 및 기능을 갖추고 농업경영에 이용하는 농업인 및 농업법인

- 지원단가 : 81원/㎡

#### • 밭농업 직불제

- 신청대상 : 밭 형상 및 기능을 갖추고 2012~2014년 밭 농업에 이용된 농지에서 밭작물을 재배하는 농업인 및 농업법인

- 지원단가 : 47원/㎡

### ○ 소요예산 : 지급대상 확정(11월 말) 후 국비 교부

## □ 추진계획

○ 2019. 2월 : 직불제 안내문 발송

○ 2019. 2~4월 : 직불금 신청접수

○ 2019. 6~7월 : 직불제 심사 및 등록증교부

○ 2019. 8~11월: 등록된 농지 이행사항 점검

○ 2019. 12월 : 직불금 지급

## □ 기대효과

○ 소득보전방안을 통한 직접 지불로 농가소득 안정

○ 농업 기반조성 및 안전농산물 생산과 민간 수급조절 기능 활성화



# 환경위생과

## I. 일반현황

- 1. 기구 및 정·현원 ..... 93
- 2. 기본현황 ..... 94

## II. 주요업무 추진계획

### 신규사업

- 휘발성 유기화합물질(VOC) 관리 ..... 95

### 특수시책

- 미세먼지·소음 등 생활환경 오염원 관리 ..... 96

### 주요업무

- 환경개선부담금 부과·징수 ..... 97
- 어린이 체험 환경학교 운영 ..... 98
- 대기오염 저감을 위한 운행차 배출가스 점검 ..... 99
- 생활악취 저감을 위한 EM발효액 주민 배부 ..... 100
- 시민과 함께하는 깨끗한 하천 만들기 추진 ..... 101



# 일 반 현 황

(2019. 1. 1. 현재)

## □ 기 구

환경위생과  
보건5급 박인자

환경관리 (2명)		환경보호 (3명)		생활수질 (3명)		식품위생 (5명)		식품지도 (4명)		위생관리 (4명)	
행정6급	남경민	행정6급	이혜규	환경6급	김영산	보건6급	김현정	보건6급	채수범	보건6급	유숙영

## □ 정·현원

(단위 : 명)

구분 \ 직급	직급							비고
	계	5 급	6 급	7 급	8 급	9 급		
정 원	24	1	6	9	6	2		
현 원	22	1	9	6	4	2		
과부족	△2	-	3	△3	△2	-		

## □ 기본현황

### ○ 환경오염물질 배출 사업장

(단위 : 개소)

계	비산먼지 발생 사업장	특정공사 신고 사업장	휘발성 유기 화합물 배출시설	특정토양오염 관리대상시설	비 고
175	53	53	28	41	

#### • 비산먼지 발생 사업장

(단위 : 개소)

계	건 축 축조공사	토목공사	조경공사	토공사 및 정지공사	기 타
53	40	8	3	2	-

#### • 특정공사 신고 사업장

(단위 : 개소)

계	건 축 축조공사	토목공사	조경공사	토공사 및 정지공사	기 타
53	41	7	3	2	-

#### • 휘발성 유기화합물 배출시설

(단위 : 개소)

계	주유소	운수업	산업시설	군부대	기 타
28	25	-	1	2	-

#### • 특정 토양오염관리 대상시설

(단위 : 개소)

총 계	주유소	운수업	산업시설	군부대	기 타
41	25	2	6	3	5



<신규사업>

- 환경오염원 오존(O<sub>3</sub>)저감을 위한 -

## 휘발성 유기화합물질(VOC)관리

【환경위생과】

휘발성 유기화합물질(VOC)로 인해 여름철 환경오염원인 오존(O<sub>3</sub>)이 증가되고 있어 이를 저감하기 위해 휘발성 유기화합물질 배출사업장 교육 및 관리로 쾌적한 대기환경 조성

### □ 개 요

- 기 간 : 2019. 5. ~ 11월
- 대 상 : 휘발성 유기화합물질 배출사업장 등 28개소
- 관리방안
  - 유증기 회수설비 정상 가동여부 점검
    - 회수율 검사 : 한국환경공단
    - 정기검사 및 적정관리여부 : 한국환경공단
  - 유증기 배출량 측정(간이장비) 및 관리
  - 휘발성 유기화합물질 배출사업장 교육
- 소요예산 : 500천원

### □ 추진계획

- 2019. 5월 : 여름철 오존발생 대비 배출사업장 교육실시
- 2019. 6. ~ 7월 : 휘발성 유기화합물질 배출사업장 점검(측정병행)
- 2019. 8. ~ 10월 : 취약배출사업장에 대한 유증기 저감홍보 및 확인점검
- 2019. 10. ~ 11월 : 특정 토양오염관리 대상시설 지도점검 유증기 측정

### □ 기대효과

- 휘발성 유기화합물질 배출사업장 관리강화를 통한 쾌적한 대기환경조성

<특수시책>

## - 청정도시 분당 환경조성을 위한 - 미세먼지·소음 등 생활환경 오염원 관리

【환경위생과】

공사장에서 발생하는 미세먼지와 소음 등을 저감하기 위해 공사장 순찰 강화 및 민관합동 점검 등을 통해 미세먼지 등 생활환경 오염원을 집중 관리하여 주민불편을 사전에 예방하고 쾌적한 생활환경 조성

### □ 개 요

- 추진기간 : 연중
- 관리대상 : 비산먼지 사업장(53개소), 특정공사 사업장(53개소)
- 관리방안
  - 정 기 : NGO합동 점검
  - 수 시 : 민원발생 및 필요 시
  - 자율점검 및 먼지 없는 날 운영
  - 환경실명제 운영
- 소요예산 : 1,200천원

### □ 추진계획

- 환경 NGO 참여, 민·관 합동 비산먼지 발생사업장 점검 실시  
(봄, 가을철 정기 점검)
- 자율점검제 추진 : 월 1회(특별관리 공사장)
- 공사장 관계자 교육 실시
- 사업장 환경 담당자 비상연락망(SMS통보) 구축 및 비상 저감 명령 발령 시 자체 비산먼지 억제 시설 체크리스트 발송(2019. 3)
- 비상 저감 명령 발령 시 비산먼지 억제시설 점검

### □ 기대효과

- 비산먼지·소음 발생사업장의 적극적인 관리로 쾌적한 생활환경 조성

<주요업무>

# 환경개선부담금 부과·징수

【환경위생과】

환경오염의 원인자(경유 자동차)로 하여금 환경개선에 필요한 비용을 부담하게 하여 환경개선 투자재원 조달

## □ 개요

- 부과근거 : 환경개선비용 부담법 제9조(환경개선부담금의 부과 징수)
- 부과대상 : 경유를 연료로 사용하는 자동차
- 납부대상 : 부과 기준일 (6. 30 / 12. 31) 현재 해당 자동차 소유자  
※ 부과기간 중 소유자 변경시 소유기간별로 구분하여 부과
- 소요예산 : 91,913천원

## □ 그간의 추진상황

- 환경개선부담금 부과 및 징수 현황

(2018.12.24. 현재, 단위:천원)

구분	부과		징수		체납		징수율 (%)	비고
	건수	금액	건수	금액	건수	금액		
2018년 1기분	21,404	1,194,239	19,088	1,098,860	2,316	95,379	92	
2018년 2기분	18,364	962,335	15,580	823,745	2,784	138,590	85.6	
과년도	1,221,330	2,170,621	1,185,842	335,056	35,488	1,835,565	15.5	

## □ 추진계획

- 부과 및 감면자료 전산입력
  - 2019. 2월 : 1기분
  - 2019. 8월 : 2기분
- 부과(독촉)고지
  - 2019. 3. 10 : 1기분 (납부기간 : 2019. 3. 15 ~ 3. 31)
  - 2019. 5. 10 : 1기분 정기분 및 과년도 체납 독촉
  - 2019. 9. 10 : 2기분 (납부기간 : 2019. 9. 15 ~ 9. 30)
  - 2019. 11. 10 : 2기분 정기분 및 과년도 체납 독촉
- 과년도 체납 관리 : 시 세원관리과로 이관 (2019. 3월 이후)
- 납부 홍보 및 체납 처분 관리 : 연중

## □ 기대효과

- 환경오염 저감 유도 및 환경 투자재원(대기환경 개선 사업비, 저공해 기술 개발 등) 안정적 확보

<주요업무>

# 어린이 체험 환경학교 운영

【환경위생과】

초등학생에게 자연을 직접 관찰하고 체험하게 하는 생태학습의 장을 제공하여 환경의 소중함을 알려주고 환경보전에 대한 윤리관 조기 정착

## □ 개 요

- 운영기간 : 2019. 1. ~ 11월
- 대 상 : 초등학교 5학년
- 사 업 량 : 80회 2,000여명
- 프로그램 : 숲·나무·하천 탐사
- 강 사 : 환경교육 강사
- 소요예산 : 25,800천원

## □ 그간의 추진상황

- 2018. 1 ~ 2월 : 신청 학교 접수 및 강사 선정 (시 환경정책과)
- 2018. 3월 : 2018년 체험 환경학교 운영 계획 수립 및 교재 제작 배부
- 2018. 4 ~ 10월 : 체험 환경학교 운영 (숲·하천탐사)  
※ 총 16개교 63개 학급 / 78회 2,045명 참여
- 2018. 11월 : 체험 환경학교 만족도 조사 실시 (시 정책기획과)

## □ 추진계획

- 2019. 2월 : 체험환경학교 운영 계획 수립
- 2019. 3월 : 신청 안내 및 접수 (시 환경정책과)
- 2019. 4. ~ 10월 : 체험 환경학교 운영  
※ 여름방학 기간 (7·8월)운영 제외
- 2019. 11월 : 참여강사 간담회 실시
- 2019. 12월 : 만족도 조사 실시

## □ 기대효과

- 자연의 소중함을 체험할 수 있도록 맞춤형 눈높이 환경교육 제공
- 체험으로 얻어지는 자연환경 교육을 통해 올바른 환경 윤리관 함양

<주요업무>

# 대기오염 저감을 위한 운행차 배출가스 점검

【환경위생과】

대기오염의 주원인인 자동차 배출가스 저감을 위한 자동차 배출가스 점검 및 적절한 차량관리 홍보로 미세먼지 발생 억제

## □ 개 요

- 기 간 : 2019. 3. ~ 11월
- 대 상 : 전 차종(경유 : 매연, 휘발유 등 : CO, HC, 공기과잉률)
- 주요 추진사항
  - 정기 : 무료점검(분당구청 내 - 1회/월), 버스·택시차고지(4회/년)
  - 수시 : 공공기관, 공동주택 순회 무료점검
  - 매연과다 발생 신고차량 무료점검
  - 운영방법 : 차량 정비전문업체
- 소요예산 : 3,100천원

## □ 추진계획

- 2019. 3. ~ 11월 : 무료점검(분당구청, 공공기관, 공동 관리주택 등)
  - 배출가스 무료점검, 차량내부 점검 등 기술지원
- 수시점검 : 연 4회(버스·택시 차고지)
  - 운행차 배출허용기준 초과여부
- 2019. 4. ~ 11월 : 매연과다 발생차량 및 민원발생차량 점검(버스 등)
  - 운행차 배출허용기준 초과여부 확인 후 개선안내 실시

## □ 기대효과

- 배출가스 무료 점검 및 관리강화로 대기오염원 발생 방지

<주요업무>

# 생활악취 저감을 위한 EM발효액 주민 배부

【환경위생과】

친환경적인 EM발효액을 활용하여 주민들이 가정에서 발코니, 주방, 하수구 청소 등 생활악취를 저감시켜 쾌적한 생활환경 조성

## □ 개 요

- 기 간 : 2019. 2. ~ 12월
- EM배양시설 현황
  - 구청 : 13기(3톤 × 7기, 2톤 × 6기)
  - 동 : 32기(1톤 × 2기 × 16개동)
- EM배양액 활용
  - 주민 무료 배부 : 생활악취 저감(발코니, 주방, 하수구, 쓰레기통 등)
- 주민배부 방법

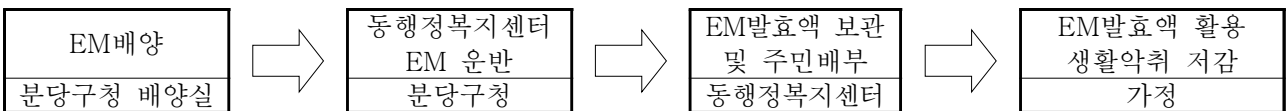

- 소요예산 : 100,769천원(재료비24,000 인건비61,589 운영비15,180)

## □ 그간의 추진상황

- 2018. 3월 ~ 12월 : EM배양 및 동 행정복지센터 배부
  - EM배부 : 137톤(동 행정복지센터 : 136톤, 청소업체 : 1톤)
  - EM방류 : 31톤(악취 민원발생 하천)

## □ 추진계획

- 2019. 2월
  - 동 행정복지센터 EM배양시설 사전점검 및 운영 방법 안내
  - 구 EM배양시설 사전점검 및 청소
- 2019. 3. ~ 12월
  - 기간제 근로자(2명) 활용 EM배양 : 180톤/10개월
  - 자체 운반 차량을 활용한 동행정복지센터 EM 운반

## □ 기대효과

- 생활 속 악취저감을 위한 주민 관심과 참여도 향상
- 악취 없는 건강하고 쾌적한 생활환경 조성

<주요업무>

# 시민과 함께하는 깨끗한 하천 만들기 추진

【환경위생과】

시민들이 직접 하천관리에 참여하여 하천 수질측정, 물속생물조사 및 모니터링 등을 실시하고, 환경변화 추이 등을 관찰하여 시민에게 사랑 받는 맑고 깨끗한 하천 조성

## □ 개 요

- 기 간 : 연중
- 사업내용
  - 하천 수질측정 : 5개 하천(분당천, 야탑천, 여수천, 운중천, 동막천) 15지점
  - 하천 물속생물조사 : 5개 하천(분당천, 야탑천, 여수천, 운중천, 동막천) 15지점
    - 조사자 : 물속생물 조사 전문가 및 환경단체
  - 시민 하천모니터링 : 6개 하천(탄천, 분당천, 야탑천, 여수천, 운중천, 동막천)
- 소요예산 : 27,180천원

## □ 그간의 추진상황

- 하천 수질측정 : 12회(월 1회, 검사항목 BOD, SS)
- 하천 물속생물조사 : 2회(5개 하천 15개 지점)
- 시민하천모니터링 활동 : 12명 46회(오염 확인 32건)
- 하천 환경개선 주민 실천사항 홍보물 제작·배부 : 22개동 5,500매

## □ 추진계획

- 2019. 1. ~ 12월 : 하천 수질측정(1회/월) → 검사항목 BOD, SS
- 2019. 2. ~ 12월 : 시민 하천 모니터링(주1회 12명) → 6개 하천
- 2019. 3. : 수질오염 예방 주민실천 홍보물 제작·배부
- 2019. 5. ~ 10월 : 하천 물속생물 조사(년 2회) → 5개 하천

## □ 기대효과

- 지속적이고 상시적인 하천 모니터링을 통한 수질오염 사전예방
- 환경변화 추이를 관찰하여 맑고 깨끗한 하천환경 조성





# 녹지공원과

## I. 일반현황

- 1. 기구 및 정·현원 ..... 105
- 2. 기본현황 ..... 106

## II. 주요업무 추진계획

### □ 신규사업

- 어린이공원 등 노후시설 재정비사업 ..... 108
- 어린이공원 노후화장실 리모델링 공사 ..... 109

### □ 특수시책

- 가로수 뿌리로 인한 피해 복구대책 ..... 110

### □ 주요업무

- 산불로부터 산림지킴 대책 ..... 112
- 산림보호 및 관리사업 ..... 113
- 공공녹지대 및 녹지시설물 유지관리 ..... 114
- 가로수 및 꽃식재 유지관리 ..... 115
- 어린이공원 등 시설관리 ..... 116
- 어린이공원 등 녹지관리 ..... 117



# 일 반 현 황

(2019. 1. 1. 현재)

## □ 기 구

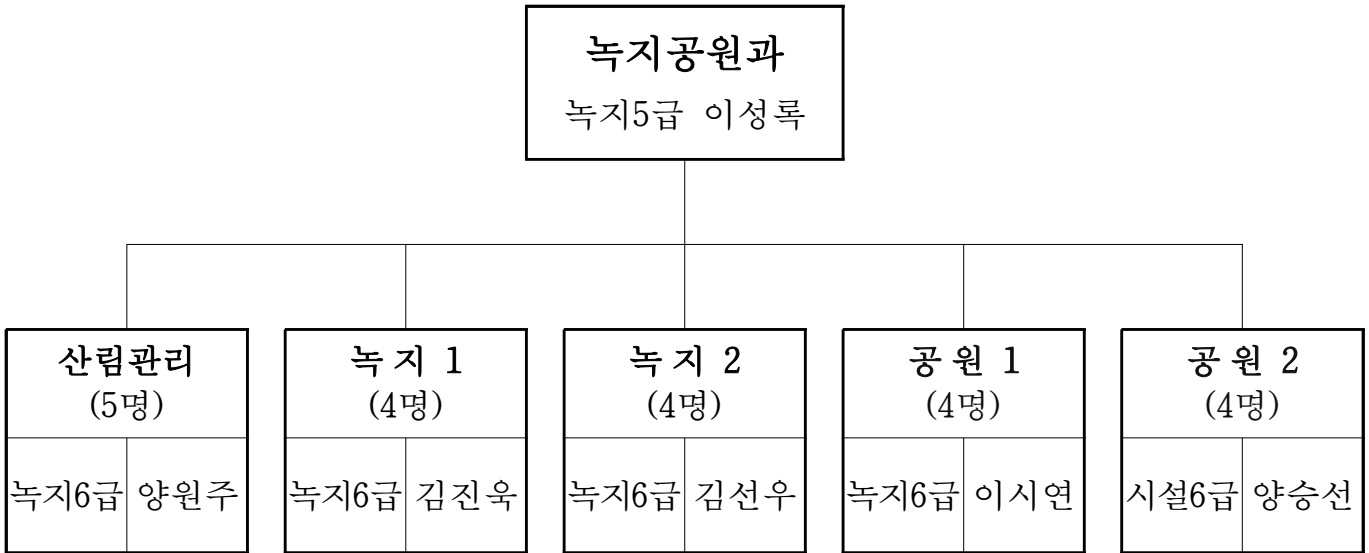

## □ 정·현원

(단위 : 명)

구분 \ 직급	계	5 급	6 급	7 급	8 급	9 급	비 고
정 원	23	1	5	5	5	7	
현 원	22	1	8	7	3	3	
과부족	△1	0	3	2	△2	△4	

※ 공무원 7명(녹지 및 공원관리)

## □ 기본현황

### ○ 산 림

(단위 : ha)

합 계	사유림	국유림	시유림	비 고
3,303 (100%)	2,628 (79.6%)	591 (17.9%)	84 (2.5%)	시 7,150 (분당 46.2%)

### ○ 녹 지

(단위 : 개, m<sup>2</sup>)

구 분	개소수	면 적	구 분	개소수	면 적	비 고
공공공지	215	1,127,631	경관녹지	22	393,935	
완충녹지	34	1,317,943	수도부지	27	198,066	

### ○ 가로수

(단위 : 주)

합 계	느티나무	은행나무	버즘나무	메타세콰이어	중국단풍	벚나무
33,761 (100%)	11,118 (32.9%)	9,007 (26.7%)	4,218 (12.5%)	3,108 (9.2%)	1,212 (3.6%)	2,400 (7.1%)

칠엽수	회화나무	참나무	목련	소나무	튤립나무	이팝나무
245 (0.7%)	529 (1.6%)	206 (0.6%)	70 (0.2%)	707 (2.1%)	461 (1.4%)	480 (1.4%)

### ○ 공 원

구 분	개 소 수	면 적(m <sup>2</sup> )	비 고
계	134개소	11,790,305	
도시자연공원	이매자연공원 등 3개소	5,053,540	조 성 1개소 308,648m <sup>2</sup> 미조성 2개소 4,744,892m <sup>2</sup>
근 름 공 원	중앙공원 등 34개소	5,509,937	조 성 27개소 4,557,585m <sup>2</sup> 부분 미조성 6개소 886,744m <sup>2</sup> 미조성 1개소 65,608m <sup>2</sup>
묘 지 공 원	분당메모리얼파크 1개소	858,341	조 성 656,079m <sup>2</sup> 미조성 202,262m <sup>2</sup>
어 린 이 공 원	분당1호(야탑 332번지) 등 96개소	368,487	조 성 95개소 366,985m <sup>2</sup> 미조성 1개소 1,502m <sup>2</sup>

○ 산불감시시설

구 분	명 칭	위 치	비 고
감시탑 (5개소)	매 지 봉	야탑동 산 108번지	
	불 곡 산	구미동 산 51번지	
	백 현 동	백현동 523번지	
	궁 내 동	궁내동 산 17-1번지	
	모두마니	대장동 산 38-1번지	
감시초소 (17개소)	수내 초소	수내동 121	
	정자 초소	정자동 252	
	새마을연수원입구 초소	서현동 산40-1	
	율동 초소	서현동 산61	
	태재고개 초소	서현동 191-3	
	떡자촌 뒷산 초소	서현동 산54-4	
	대도사입구 초소	서현동 산11	
	남서울공원묘지 초소	야탑동 195	
	낙생저수지 초소	대장동 산29-1	
	석운 초소	석운동 101-1	
	의왕시계 초소	구미동 산35	
	운중 초소	운중동 산79-3	
	서광사 입구 ~ 발화산 고개 초소	석운동 산94-14	
	동원 초소	동원동 158- 1	
	석운 서초소	석운동 72-18	
	야탑 훈련장 초소	야탑동 4-15	
	돌마초소	이매동 50-1	

〈신규사업〉

# 어린이공원 등 노후시설 재정비사업

【녹지공원과】

분당이 조성된 지 오래되어 어린이공원 및 보행자전용도로의 노후 훼손으로 지속적인 민원이 발생되고 있어 기반시설을 깨끗한 시설로 재정비하여 주민의 편익을 도모하고 쾌적한 어린이 놀이 공간을 제공하여 시민의 삶의 환경을 개선하고자 함

## □ 개요

- 위 치 : 분당구 구미동 하얀어린이공원(63호) 등 5개소
- 사업기간 : 2019. 1. ~ 11.
- 소요예산 : 2,001백만원(5개 사업)

(단위 : 백만원)

총사업비	재 원 별				연 도 별			
	국 비	도 비	시 비	기 타	2018년 까지	2019년	2020년	2021년 이후
2,001	300	60	1,641			2,001		

## ○ 사업내용

사업명	사업비 (백만원)	사업량 (㎡)	사업내용
계	2,001		5개 사업
노후어린이공원 (하얀) 정비사업	261	3,800	<ul style="list-style-type: none"> <li>• 노후 포장시설 및 배수시설 정비</li> <li>• 노후시설물(파고라, 놀이시설 등) 교체</li> <li>• 화목류 식재 등 녹지대 조성</li> </ul>
노후어린이공원 (서현) 정비사업	510	11,273	<ul style="list-style-type: none"> <li>• 분수대 정비(경관분수→바닥분수)</li> <li>• 토사유실지 녹지대 정비</li> </ul>
노후어린이공원 (양춘) 및 보행자전용도로 정비사업	510	3,053	<ul style="list-style-type: none"> <li>• 어린이공원(1,533.2㎡) 및 보행자전용도로(1,520㎡) 포장시설 정비</li> <li>• 노후시설물(파고라, 보안등 등) 교체</li> <li>• 화목류 식재 등 녹지대 조성</li> </ul>
구미어린이공원 노후시설 보수보강	510	8,656	<ul style="list-style-type: none"> <li>• 노후 포장시설 및 배수시설 정비</li> <li>• 노후시설물(파고라, 놀이시설 등) 교체</li> <li>• 화목류 식재 등 녹지대 조성</li> <li>※ 2018년 재난안전특별교부세 300백만원, 시비 210백만원</li> </ul>
노후어린이공원 (양영) 정비사업	210	5,345	<ul style="list-style-type: none"> <li>• 노후 시설물 교체 및 보수</li> <li>• 다채로운 놀이공간 조성</li> <li>※ 도비지원사업(도 60백만원, 시 150백만원)</li> </ul>

## □ 추진계획

- 2019. 1월 ~ 4월 : 실시설계, 공원조성계획 변경 등 용역추진
- 2019. 5월 : 공사발주 및 착공
- 2019. 5월 ~ 11월 : 사업 추진
- 2019. 11월 : 공사 준공

## □ 기대효과

- 어린이공원 등 노후 시설물을 보수하여 안전하고 쾌적한 편의시설 제공

<신규사업>

# 어린이공원 노후화장실 리모델링 공사

【녹지공원과】

어린이공원 화장실 리모델링으로 환기 및 채광 효과를 개선하여 이용객에게 쾌적한 환경 제공 및 화장실 이용 문화를 개선하고자 함

## □ 개 요

- 위 치 : 어린이공원 내 화장실 3개소
  - 야탑(3호), 장승백이(14호), 햇빛(44호)
- 사 업 량 : 화장실 리모델링 1식
- 사업기간 : 2019. 1. ~ 11.
- 소요예산 : 209백만원(설시설계비 9백만원, 공사비 200백만원)

## □ 추진계획

- 2019. 1월 : 설계용역 발주
- 2019. 5월 : 공사 착공
- 2019. 11월 : 공사 준공
- ※ 순차적 공사 진행하며 시공 완료된 화장실에 대하여는 우선 개방하여 사용

## □ 기대효과

- 환기 및 채광을 개선한 화장실 환경 제공을 통해 깨끗하고 쾌적한 공원 화장실 제공 및 이용 문화 개선

# 가로수 뿌리로 인한 피해 복구대책

## - 안전사고 예방 및 재산피해 최소화-

【녹지공원과】

분당구 주택단지 내 대형화된 가로수 뿌리로 인한 하수구(우·오수관) 배관 막힘으로 하수 역류 발생 및 주택 내부 뿌리 침투로 주택 피해 보상과 복구를 요구하는 민원을 해소하고자 시민이 만족하는 행정을 실현하고자 함.

### □ 개 요

- 분당구 가로수 현황
  - 총 수량 : 33,761주(느티나무 등 13종)
  - 느티나무 : 11,118주(32.9%), 메타세콰이어 : 3,108주(9.2%)
- 사업위치 : 단독주택 밀집지역(야탑동 등 6개소)
  - 야탑1, 3동 주택단지 주변일대
  - 분당로 359번길 등 분당동 단독주택 주변일대
  - 발이봉북로 등 수내동 단독주택 일원
  - 불곡북로 등 정자동 단독주택 일원
  - 백현로 44번길 등 정자동 단독주택 일원
- 사업대상 : 대형화된 가로수 뿌리로 인한 피해 발생지
  - 하수구 배관 막힘(파손) 및 주택내부 뿌리 침투
- 피해 복구대책 및 정비내용
  - 대형가로수 주변 관로(우, 오수관로) 내시경(CCTV) 촬영
  - 가로수 뿌리 침투 방지 생육환경(우,오수관로 침투방지)개선
  - 뿌리단근 처리 및 수형조절 등
  - 뿌리로 인해 파손된 하수관 교체
  - 보도블럭 철거 및 복구



○ 전년도 민원발생 건수 : 6건

○ 소요예산액 : 35백만원

※ 2021년까지 지속적으로 예산 확보하여 연차별 사업 시행

## □ 추진계획

○ 2019. 1월 : 공사발주

○ 2019. 2월 ~ 12월 : 민원해결 및 사업시행

## □ 기대효과

○ 가로수 뿌리로 인한 안전사고 예방 및 사유재산(건축물) 피해 방지

○ 주민불편 생활환경개선으로 주민 삶의 질 향상에 기여

○ 적극적인 민원대응으로 시민이 만족하는 행정 구현

## □ 현황사진



주택인접 가로수 뿌리 생육환경 개선



가로수 뿌리로 인한 하수관로 침투

# 산불로부터 산림지킴 대책

【녹지공원과】

다양한 산불예방 및 홍보활동 전개로 산불발생을 최소화하고 장비·인력의 확충 및 운영 내실화로 초동 진화 체계를 구축하여 산불로부터 귀중한 산림자원 보호

## □ 개 요

- 위 치 : 분당구 관내 산림
- 사 업 량 : 분당구 임야 3,303ha
- 사업기간 : 봄철 2019. 2. 1 ~ 5. 15(105일), 가을철 2019. 11. 1 ~ 12. 15(45일)
- 산불감시탐 및 초소현황
  - 감 시 탐 : 5개소      • 감시초소 : 17개소
  - 취 약 지 : 서판교 등 12개소
- 인력 및 장비
  - 산불감시(진화) 인력 : 41명(산불감시원 34, 전문진화대 7)
  - 산불진화장비 : 28종 541점
- 소요예산 : 698백만원(인건비 : 669/ 일반운영비 : 29)

총사업비	재 원 별				연 도 별			
	국 비	도 비	시 비	기 타	2018년 까지	2019년	2020년	2021년 이후
698	57	26	615			698		

## □ 추진계획

- 산불감시원 배치 : 41명
  - 감시탐 5명, 초소 17명, 취약지 12명, 진화대 7명
- 산불 예방활동 및 홍보
  - 소각금지 및 산불예방 홍보물 제작 및 계첩
  - 논·밭두렁 및 쓰레기 태우기 행위 등 계도 및 단속

## □ 기대효과

- 산불감시원의 효율적인 배치 및 산불감시활동으로 초동진화체제 구축
- 다양한 산불예방 및 홍보활동 전개로 산불발생 최소화

〈주요업무〉

# 산림보호 및 관리사업

【녹지공원과】

급변하는 기후로 인하여 참나무시들음병, 미국선녀벌레 등 산림병해충 발생이 증가함에 따라 산림병해충의 집중 방제 및 피해목 제거 등을 통해 쾌적한 도시림 조성

## □ 개 요

- 위 치 : 분당구 관내 산림 및 보호대상 수목
- 사업량

사 업 명	사업비 (백만원)	사업량	사 업 내 용
참나무시들음병 방제공사 (미국선녀벌레)	34	64ha	<ul style="list-style-type: none"> <li>• 피해목 제거 및 훈증</li> <li>• 끈끈이 롤트랩 설치</li> </ul>
보호수 유지관리공사	12	보호수 8 노거수 5	<ul style="list-style-type: none"> <li>• 병해충 방제 및 영양공급</li> <li>• 가지밀도정리 및 수형조절</li> </ul>
재해수목 제거 및 관리공사	25	90주	<ul style="list-style-type: none"> <li>• 고사목 및 재해수목 제거</li> </ul>

- 사업기간 : 2019. 1월 ~ 11월
- 소요예산

총사업비	재 원 별				연 도 별			
	국 비	도 비	시 비	기 타	2018년 까지	2019년	2020년	2021년 이후
71	17	8	46			71		

## □ 추진계획

- 사업효과 극대화를 위하여 산림병해충 생활사에 따라 발생초기 방제작업 진행
- 돌발해충(미국선녀벌레 등)은 생활권 인접산림을 중심으로 자체 방제 인력을 우선 활용하고 광범위 발생 시 용역사업으로 전환하여 추진
- 보호수의 수세를 유지하고 풍수해를 입지 않도록 수형조절 및 영양공급 실시
- 피해목은 적기 제거하여 확산을 방지하고 고사목 제거로 경관훼손 및 재해 예방

## □ 기대효과

- 생활권 주변 수목보호 및 산림생태계 건강성 회복을 통해 경관가치 향상
- 각종 산림병해충 확산에 선제적으로 대응하여 산림자원 보호

<주요업무>

# 공공녹지대 및 녹지시설물 유지관리

【녹지공원과】

공공공지 및 녹지대 내 시설물을 연중 체계적으로 유지관리하여 아름답고 쾌적한 녹지 환경을 제공하여 청정도시 분당 이미지 제고

## □ 개요

- 위 치 : 공공공지 215개소 1,128천㎡, 수도부지 27개소 199천㎡, 경관·완충녹지 등 56개소 1,712천㎡
- 사업량

사업명	사업비 (백만원)	사업내용	비고
계	2,356		
녹지대 관리공사	1,678	• 풀깎기, 제초, 관목전정 등 8종	19개 구역
녹지대 수목 전정공사	410	• 연립·주택단지 주변 녹지대 수목전정	4개 구역
시설물 유지관리공사	110	• 노후·파손된 편익(운동) 시설물 보수교체	2개 구역
녹지대 청소관리공사	93	• 녹지대 청소 및 환경정비	5개 구역
기타	65	• 공공녹지대 지피류 유지관리, 완충녹지대 옹벽시설물 정기점검	2개 구역

- 사업기간 : 2019. 2 ~ 12월
- 소요예산 : 2,356백만원
- ※ 녹지유지관리공사는 총 공사금액은 공종별 단가와 수량을 기초로 하여 작성된 내역서로 발주되어 계약 체결하는 공사로 총액계약 공사에 해당되어, 단위당의 가격(유류, 물품 등)을 정하여 계약 체결하는 연간단가 계약에 해당되지 않으며, 공종별 유지관리 일정에 맞추어 작업지시를 통해 작업 시행

## □ 추진계획

- 2019. 2월 : 현장조사 및 설계
- 2019. 3월 : 공사발주 및 입찰
- 2019. 4 ~ 12월 : 사업시행

## □ 기대효과

- 녹지대 청소 및 유지관리를 통해 시민에게 쾌적한 녹지 공간 제공
- 녹지내 시설물 유지보수로 안전하고 편안한 시민 편의 제공

<주요업무>

# 가로수 및 꽃식재 유지관리

【녹지공원과】

가로수의 체계적인 유지관리 및 가로변 꽃 식재로 안전하고 쾌적한 보행환경을 조성하고 생동감을 느낄 수 있는 아름다운 도시 이미지 향상

## □ 개 요

- 위 치 : 분당, 판교지구 관내(가로수 : 33,761주, 쥐똥나무 수벽 : 41km)
- 사 업 량

사 업 명	사업비 (백만원)	사 업 내 용	비 고
계	3,172		
가로수 수형관리 공사	460	• 가로수 수형유지를 위한 전정	5개 구역
버즘나무 등 가로수 전정공사	385	• 버즘나무 가로수 전정	4개 구역
가로수 및 수벽관리 공사	693	• 가로수분 제초, 쥐똥나무 수벽 전정 등	10개 구역
가로수 및 조경수목 병해충 방제공사	917	• 병해충 방제, 돌발해충 방제 • 버즘나무 및 메타세콰이어 수간주사	12개 구역
소나무 유지관리 공사	200	• 소나무 수형조절 및 병해충방제	2개 구역
결주지 수목식재공사	70	• 가로수 결주지 수목 보식	2개 구역
가로수 생육환경 개선공사	200	• 용기한 가로수 뿌리분 정비	4개 구역
가로수 외과수술 공사	20	• 상처입은 가로수 수세회복 등 외과치료	1개 구역
꽃식재 및 유지관리공사	227	• 봄·여름·가을꽃 식재 및 유지관리 (가로화분, 교량화분, 가로등 걸이화분)	2개 구역

- 사업기간 : 2019. 2 ~ 12월
- 소요예산 : 3,172백만원

## □ 추진계획

- 2019. 2월 : 현장조사 및 설계
- 2019. 3월 : 공사발주 및 입찰
- 2019. 4 ~ 12월 : 사업시행

## □ 기대효과

- 적소·적기의 병해충 방제를 통한 가로수 활력유지 및 증진
- 가로수 유지관리로 시민에게 안전하고 쾌적한 가로환경 제공
- 주요 도로변 및 교량난간 계절꽃 식재를 통한 생동감 있고 아름다운 도시미관 형성

<주요업무>

# 어린이공원 등 시설관리

【녹지공원과】

어린이공원 및 보행자도로, 광장 등에 설치된 이용시설에 대한 체계적인 유지관리와 파손·훼손된 시설물의 신속한 보수로 이용자의 불편사항 해소 및 안전사고 예방

## □ 개요

- 위 치 : 어린이공원 95개소, 보행자도로 33km, 일반광장 21개소
- 관리방법 : 민원사항 및 현장순찰을 통해 발견된 문제점에 대하여 신속한 보수로 사업 진행
- 사업기간 : 2019. 1. ~ 12.
- 소요예산 : 3,203백만원

세부사업	사업기간	사업비 (백만원)	사 업 내 용	비고
계		3,203	25개 사업	
어린이공원 등 포장 유지관리	2019. 1. ~ 2019. 12.	288	• 어린이공원, 보행자전용도로, 일반광장내 포장, 바닥재시설 보수·교체, 포장면 제초작업 등 정비 (4개 사업)	4개구역
어린이놀이시설 유지관리	2019. 1. ~ 2019. 12.	457	• 어린이놀이터 유희시설(조합놀이대 등) 정비(2개 사업) • 노후 어린이놀이시설 교체설치(1개 사업) • 어린이놀이터(바닥재) 소독(2개 사업)	2개구역
어린이공원 등 편익시설 유지관리	2019. 1. ~ 2019. 12.	284	• 어린이공원, 보행자전용도로, 일반광장내 편익(휴게)시설 유지보수(4개 사업) • 어린이공원 화장실 이용시설 유지관리(2개 사업)	4개구역
어린이공원 등 청소관리	2019. 1. ~ 2019. 12.	1,494	• 어린이공원, 보행자전용도로, 일반광장내 청소 용역(4개사업) • 어린이공원 등 청소원가 산출용역(1개 사업)	4개구역
어린이공원 등 기전시설 유지관리	2019. 1. ~ 2019. 12.	680	• 어린이공원 등 전기시설 유지관리(2개사업) • 어린이공원바닥분수, 경관분수 관리(2개사업) • 판교 물 순환시스템 운영관리(1개사업)	2개구역

## □ 추진계획

- 2019. 1월 : 공사(용역) 착공
- 2019. 12월 : 공사(용역) 준공

## □ 기대효과

- 어린이공원 및 보행자전용도로, 일반광장을 이용하는 시민의 안전 사고를 예방하여 편리한 공간 제공

〈주요업무〉

# 어린이공원 등 녹지관리

【녹지공원과】

어린이공원, 보행자전용도로, 일반광장에 조성된 수목 등 녹지시설물의 체계적인 유지관리로 늘 푸르고 쾌적한 친환경 휴식공간을 제공하여 아름다운 도심환경 조성

## □ 개 요

- 위 치 : 어린이공원 95개소, 보행자도로 33km, 일반광장 21개소
- 관리방법 : 민원사항 및 현장순찰을 통해 발견된 문제점에 대하여 신속한 보수로 사업 진행
- 사업기간 : 2019. 1. ~ 12.
- 소요예산 : 1,019백만원

세부사업	사업기간	사업비 (백만원)	사 업 내 용	비고
계		1,019	13개 사업	
어린이공원 등 녹지시설물 유지관리	2019. 4 ~ 12.	558	• 어린이공원, 보행자전용도로, 광장내 녹지대 풀깎기, 인력제초, 전정 등 7종(6개 사업)	6개 구역
어린이공원 등 수목병해충 방제	2019. 5 ~ 11.	256	• 어린이공원, 보행자전용도로, 광장내 녹지대 병해충 예방구제 및 돌발해충 방제(4개 사업)	4개 구역
보행자전용도로 수목관리	2019. 3 ~ 10.	205	• 대형수목 전지 및 생육환경개선 • 보행자전용도로 및 어린이공원 수목 보식 • 소나무 전정 등 유지관리	전 지역

## □ 추진계획

- 2019. 3월 : 공사 착공
- 2019. 12월 : 공사 준공

## □ 기대효과

- 녹지시설물의 체계적인 관리로 쾌적하고 아름다운 녹색환경 제공 등 시민이 행복한 성남시 구현





# 도시미관과

## I. 일반현황

- 1. 기구 및 정·현원 ..... 121
- 2. 기본현황 ..... 122

## II. 주요업무 추진계획

### □ 특수시책

- 하절기 역세권 『클린 봉사단』 운영 ..... 123

### □ 주요업무

- 시민 만족 지역 및 가로 청소대행 운영 ..... 124
- 분당구 환경지킴이 연중 상시 운영 ..... 125
- 청정도시 분당 조성 ..... 126
- 시민이용 개방화장실 운영 및 지원 ..... 127



# 일 반 현 황

(2019. 1. 1. 현재)

## □ 기 구

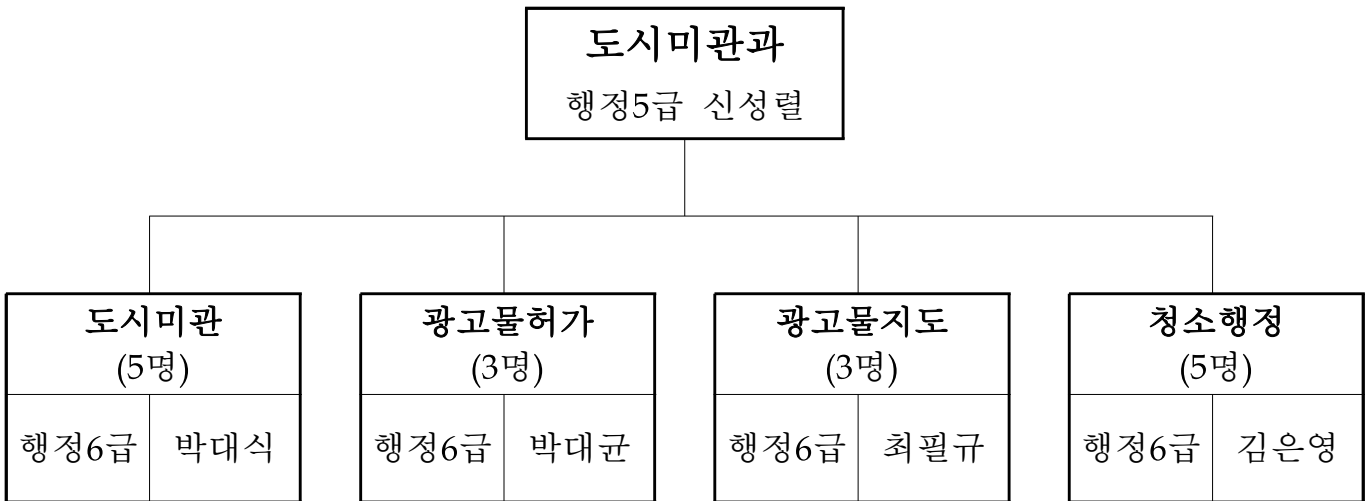

## □ 정·현원

○ 일반직원 : 17명

(단위 : 명)

직급 구분	계	5 급	6 급	7 급	8 급	9 급	비 고
정 원	18	1	4	6	6	1	
현 원	17	1	5	5	2	4	
과부족	△1	-	1	△1	△4	3	

○ 공무원·임기제

(단위 : 명)

구 분	계	노점상단속	광고물단속	쓰레기불법투기 단속
계	16	6	4	6
공무직	5	2	2	1
임기제공무원 (시간선택제)	11	4	2	5

※ 사회복지무요원 : 7명(도시미관 3, 광고물허가 3, 청소행정 1)

## □ 기본현황

### ○ 생활폐기물 수거 대행업체

업체명	대표자	인력 및 장비		대행지역	비고
		인원	장비(차량)		
계	6개업체	176명	83대		
성남환경	류재곤	29명	14대	분당동, 수내1동, 이매1동	714-6016
분성	신양수	29명	11대	정자동, 정자1동, 서현2동	703-3341
유진기업	정용주	36명	20대	야탑1·2동, 판교지역	754-1029
환경개발	김동욱	30명	14대	정자2동, 서현1동, 야탑3동	777-8689
신우설비	송안태	26명	12대	이매2동, 구미동, 구미1동	721-4116
디엔에스 사회적기업	최강남	26명	12대	수내2·3동, 정자3동, 금곡동	744-2114

### ○ 가로청소 대행업체

업체명	대표자	인력 및 장비		대행지역	비고
		인원	장비(차량)		
계	4개업체	93.5명	20대(임차4)		
유일	남봉희	23명	4대(임차0)	수내1·2·3동, 서현2동, 동판교	698-2558
희망크린	이주연	25명	6대(임차3)	정자·정자1동, 서판교	705-2321
우리환경개발	윤창근	25명	4대(임차1)	서현1동, 이매1·2동, 야탑1·2·3동	742-4283
두레	곽태임	20.5명	6대	분당동, 정자2·3동, 금곡동 구미동, 구미1동	752-7574

# 하절기 역세권 『클린 봉사단』 운영

【도시미관과】

하절기 역세권 주변 악취제거 및 환경정비 서비스를 위한 클린봉사단 운영으로 쾌적하고 깨끗한 도시환경 조성 및 관리

## □ 개 요

- 위 치 : 야탑역 등 6개소 주변 상가
- 참여업체 : 6개 업체(지역청소대행업체)
  - 분당구와 지역청소 6개 업체간 협약 체결(2017. 6. 14.)
  - 체결일 ~ 청소대행구역 변경시까지 지속 추진
- 사업량 : 쓰레기통 1,400개 / EM 2,700리터
- 소요예산 : 비예산

## □ 추진계획

- 사업기간 : 2019. 6월 중순 ~ 9월 중순
- 추진내용 : 각 업체별로 매주 기동조 3명 자율 참여
- 업체별 담당구역

구 분	합 계	야탑역	수내역	서현역	정자역	미금역	오리역
업체명	6개 업소	유진기업	성남환경	환경개발	분 성	디엔에스	신우설비
쓰레기통	1,400개소	212	270	243	225	226	224

- 클린봉사단 활동사항
  - 역세권 상가 배치 쓰레기통 EM배양액 주 1회 소독 및 환경정비
    - ※ EM 2,700리터(6개업체 × 150리터 × 3개월)
  - 상가를 대상으로 종량제봉투 침출수 수거 및 배출 방법 홍보
  - 악취가 심한 쓰레기통 관리자에게 세척 유도

## □ 기대효과

- 취약지 역세권 음식물 집하 장소 청결유지로 쾌적한 거리환경 조성

<주요업무>

# 시민 만족 「지역 및 가로 청소 대행」 운영

【도시미관과】

청소대행구역에 따른 생활폐기물수집·운반업체와 가로청소업체에 대한 적극적인 관리 감독과 대민홍보로 시민이 만족하는 깨끗하고 쾌적한 도시환경 조성

## □ 개 요

- 기 간 : 연중
- 대행업체 : 10개 업체(지역 6, 가로 4)
- 청소인력 및 장비 : 인력 269명, 차량 103대
- 소요예산 : 24,470,785천원
  - 지역청소 : 19,011,630천원, 가로청소 : 5,459,155천원

## □ 추진계획

- 청소업체 대행계약 추진
  - 2019. 2월 : 청소대행업체 대행계약 체결
    - 대행용역기간 : 2019. 3. 1. ~ 2020. 2. 28.
    - 계약 근거 : 2019년도 생활폐기물 수집·운반비용 산출 연구용역
- 청소대행업체 간담회 개최
  - 일 시 : 3회(상·하반기)
  - 대 상 : 청소대행업체 대표자 및 중간관리자
  - 내 용 : 건의사항 청취 및 업무 협조
- 청소대행업체 상·하반기 지도점검 실시
  - 일 시 : 2019. 6월중, 11월중(전체 업체 대상)

## □ 기대효과

- 체계적이고 효율적인 지역 및 가로 청소대행을 통해 시민이 만족하는 쾌적한 도시환경 조성

<주요업무>

## 분당구 환경지킴이 연중 상시 운영

【도시미관과】

환경지킴이 청소봉사단 연중 운영을 위해 매년 말에 익년도 참여자를 사전 선정하여 동별 이면도로 및 취약지역에서 발생하는 생활쓰레기를 정비하고, 배출요령 홍보 병행으로 깨끗한 우리 마을 만들기 추진

### □ 개 요

- 운영시간 : 연중/월 30시간(시간당 9,000원)
- 운영인원 : 340명(동별 수요 조사 후 확정)
- 참여자격 : 20세 이상(분당구 거주자)
- 운영기관 : 동 행정복지센터
- 운영방법
  - 전년 말 사전 참여자 선정하여 연중 중단 없이 시행
  - 근무시간은 동별 실정에 맞게 탄력적으로 운영
  - 취약지역(상습투기 지역 등) 환경지킴이 지정 배치
- 활동내용
  - 담당구역 청소 및 순찰, ‘내 집(점포)앞 내가 쓸기’ 홍보
  - 쓰레기 불법투기 신고 및 배출방법 안내
- 소요예산 : 1,115,880천원

### □ 추진계획

- 2018. 11월 : 환경지킴이 청소봉사단 동별 수요조사
- 2018. 12월 : 동별 운영인원 확정 및 각 동 환경지킴이 선발
- 2019. 1월 : 환경지킴이 청소봉사단 선발 확정, 운영
  - 안전교육 실시, 단체상해보험 가입
- 2019. 3월, 11월 : 환경지킴이 운영실태 지도 점검

### □ 기대효과

- 이면도로, 골목 화단 등 청소 취약지에 대한 신속한 대응
- 쓰레기 배출요령 시민 홍보로 주민 실천 확대에 기여

# 청정도시 분당 조성

【도시미관과】

청결하고 깨끗한 도시환경 조성을 위해 시민과 유관기관, 단체의 참여 사업을 확대 추진하고, 쓰레기 불법투기를 단속 및 홍보를 통해 근절시켜 청정도시 분당 조성

## □ 개 요

- 인구현황 : 190,258세대 / 495,303명(2018. 11. 30. 현재)
- 청소구역 : 분당구 전지역
- 단속구역 : 상가, 단독주택, 취약지역 및 크린넷 주변

## □ 추진계획

- 행복홀씨(도로입양 등) 사업 추진
  - 대상도로 : 관내 국도, 지방도 등
  - 참여대상 : 시민단체, 회사, 학교, 종교단체, 동호회, 유관단체 등
  - 활동사항 : 협약 기간 동안 구간 내 자율정화 활동 추진(월1회 이상)
- 쓰레기 불법투기 단속
  - 【 단속원에 의한 단속 】
    - 단속인원 : 6명(공무직 1, 시간선택제임기제 5)
    - 주요내용
      - 불법투기 현장적발, 과태료 부과 및 취약지 순찰, 홍보 계도
      - 증거사진 및 동영상 촬영(불법투기 현장 확인)
  - 【 시민신고에 의한 단속 】
    - 인터넷 등으로 쓰레기 불법 투기장면이 담긴 동영상 제출
    - 과태료 부과 시 포상금 지급

## □ 기대효과

- 다양한 시민 계층이 스스로 참여하는 효율적인 청결 문화 정착
- 불법 행위자 과태료 부과로 불법투기 근절 및 청정도시 조성



<주요업무>

# 시민이용 개방화장실 운영 및 지원

【도시미관과】

관내 중심가 및 도로변 다중집합장소의 민간화장실을 개방화장실로 지정하여 청결하고 쾌적한 화장실을 시민에게 제공하여 편의 도모

## □ 개 요

- 개방화장실 지정 운영 : 38개소
  - 지하철역 부근 28, 판교지역 5, 기타 5
- 소요예산 : 41,220천원

## □ 추진계획

- 개방화장실 편의용품 지원(매월 8만원 상당 화장지 지원)
- 개방화장실 신규지정
  - 개방화장실 신규지정 요청 또는 현장 조사 후 가,부 결정
  - 개방화장실 적합장소 조사 후 건물주 동의 시 지정
- 개방화장실 점검
  - 정기 점검 : 2회(상반기, 하반기)
  - 수시 점검 : 수시
  - 점검내용
    - 화장실 안내표지판 부착상태
    - 편의용품 비치상태 및 화장실 청결상태
    - 화장실 개방시간 준수 여부 등
    - 손 건조기 위생관리상태 점검

## □ 기대효과

- 유동인구가 많은 역세권과 도로변 다중집합장소 중심의 개방화장실 지정과 지원으로 이용시민 확대 및 시민의 시정 만족도 향상



## 문화복지위원회

◆ 사회복지과	.....	131
◆ 가정복지과	.....	149
◆ 환경위생과	.....	169



# 사 회 복 지 과

## I. 일반현황

- 1. 기구 및 정·현원 ..... 133
- 2. 기본현황 ..... 134

## II. 주요업무 계획

### 신규사업

- 경로당 어르신을 위한 보청전화기 지원 ..... 135

### 특수시책

- 플러스 원 희망충전사업 ..... 136

### 주요업무

- 국민기초생활보장 수급자 행복 맞춤형 급여지원 ..... 137
- 장애인 생활안정을 위한 복지급여 지원 ..... 139
- 어르신이 든든한 노후지킴이 기초연금 지급 ..... 141
- 정성담긴 따뜻한 밥상나눔 어르신 급식지원 ..... 142
- 건강 100세 시대 경로당 활성화 추진 ..... 143
- 투명하고 공정한 복지급여대상자 조사·관리 ..... 144
- 위기가정 지원사업 ..... 145
- 행복맞춤 사례관리 ..... 147



# 일 반 현 황

(2019. 1. 1. 현재)

## □ 기 구

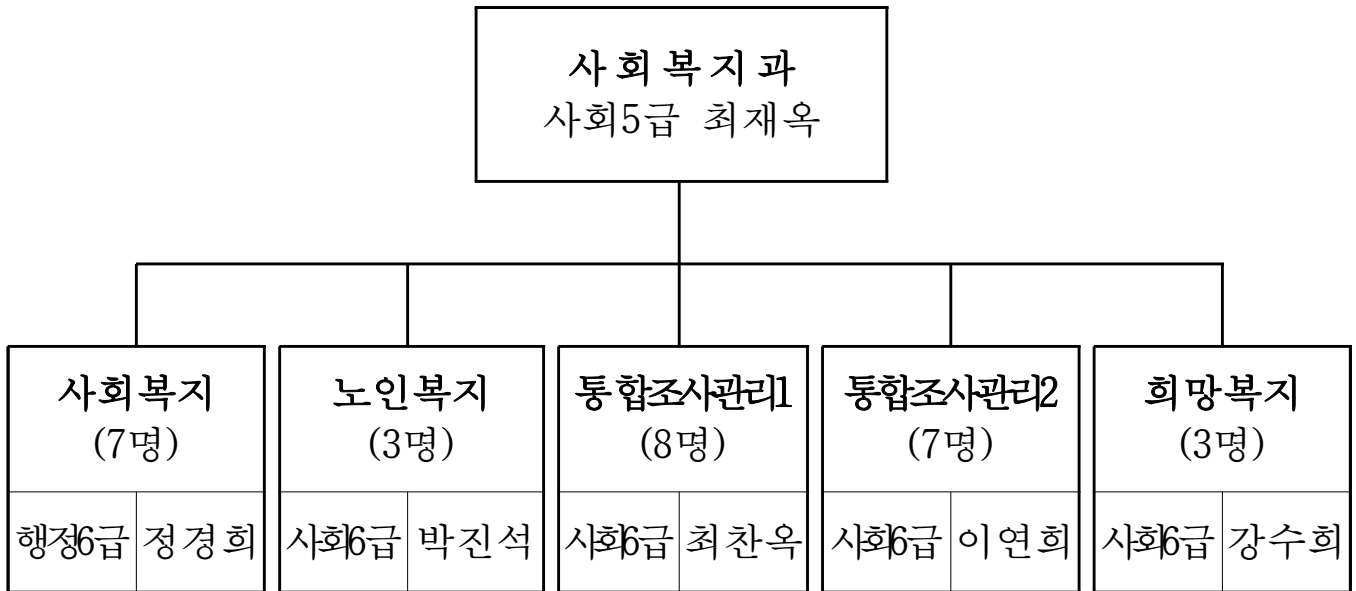

## □ 정·현 원

(단위 : 명)

직급 구분	계	5 급	6 급	7 급	8 급	9 급	비고
정 원	31	1	5	7	15	3	
현 원	29	1	7	14	4	3	
과부족	△2	-	2	7	△11	-	

## □ 기본현황

### ○ 국민기초생활보장 수급자

(2018.11.30.기준, 단위 : 명)

수급자 (중복제외)		생계급여 수급자		의료급여 수급자		주거급여 수급자		교육급여 수급자	
세 대	인 원	세 대	인 원	세 대	인 원	세 대	인 원	세 대	인 원
5,235	7,507	3,785	5,173	4,088	5,791	4,719	8,892	830	1,166

### ○ 등록장애인

(2018.11.30.기준, 단위 : 명)

구분	계	지체	시각	청각	언어	지적	뇌병변	자폐성	정신	신장	심장	호흡기	간	안면	장루 요루	뇌전증
계	13,940	6,013	1,351	1,659	130	1,062	1,653	339	590	675	64	100	111	14	112	31
남	7,817	3,184	803	925	96	620	917	303	286	410	40	68	80	10	62	13
여	6,123	2,792	542	823	33	439	728	46	304	263	19	31	31	5	51	16

### ○ 노인인구

(2018.11.30.기준, 단위 : 명)

구분	계	65~69세	70~74세	75~79세	80~84세	85~89세	90~94세	95~99세	100세 이상
계	55,342	16,799	13,663	11,053	7,653	4,121	1,562	424	67
남	23,979	8,026	6,191	4,902	3,011	1,318	398	123	10
여	31,363	8,773	7,472	6,151	4,642	2,803	1,164	301	57

※ 분당구 전체인구 495,303명 대비 11.17%

### ○ 경 로 당

(2018.11.30.기준, 단위 : 명)

구 분	계	아파트·빌라	주 택 지
개 소	213	186	27
등록회원	6,287	5,324	963



〈신규사업〉

# 경로당 어르신을 위한 보청전화기 지원

【사회복지과】

경로당 어르신 대부분 고령 및 난청으로 전화소통에 어려움을 겪고 있으므로 관내 전 경로당에 보청전화기 지원을 통해 원활한 전화통화 및 의사소통 편의를 제공하고자 함.

## □ 개 요

- 기 간 : 2019년 1월 ~ 3월
- 대 상 : 경로당 213개소
- 지원내용 : 보청전화기 207대 (휴지경로당 6개소 제외)
- 주요사양
  - 통화 및 착신음량 증폭기능 (6단계)
  - 통화중 수화기 통화음량 조절기능
  - 스피커폰 및 LCD 스크린
  - 단축버튼 입력기능 (긴급전화번호 저장)
- 소요예산 : 10,350천원

## □ 추진계획

- 2019년 1월 : 보청전화기 세부지원계획 수립
- 2019년 2월~3월 : 보청전화기 설치 및 사용방법 안내

## □ 기대효과

- 경로당 어르신들을 위한 보청전화기 설치를 통해 원활한 전화통화 및 의사소통 편의 제공

# 플러스 원 희망충전사업

【사회복지과】

복합적 위기상황에 처한 복지사각지대 가정에 위기 상황 해결을 위한 민간자원을 연계하여 생활안정 및 자립기반 조성에 기여

## □ 개 요

- 기 간 : 연중
- 내 용 : 제도권 내 지원이 어려운 복지사각지대 대상자를 발굴하여 필요한 서비스를 민간 연계하여 맞춤형으로 지원
- 소요예산 : 비예산

## □ 추진계획

- 지원대상 : 중위소득 80% 이내 저소득가구 중 생계·의료·주거 및 교육지원이 필요한 가구
- 지원분야 및 지원액

지원분야	지 원 내 용	지원기준금액	비고
생계지원	월세 및 관리비 체납액, 전기료 등 제 공과금 체납액, 차량압류로 제도적 혜택을 받지 못한 가구의 체납액	■ 가구당 1백만원 이내	고시원비 체납금액 포함
의료지원	긴급지원, 무한돌봄사업 등 타 사업지원 불가 의료비	■ 가구당 1백만원 이내	심리상담 치료비 및 간병비 포함
주거지원	자립이 가능한 근로능력 있는 가구의 임대보증금 및 주거환경 개선비	■ 가구당 3백만원 이내	
교육지원	초등학생 및 중, 고등학생 자녀의 학원비, 부대교재비, 교통비, 석식비, 교복비 및 대입 수험생 자녀의 대입 전형료	■ 가구당 1개월 30만원 이내 (대입전형료는 20만원 이내)	재수생 포함

### ○ 추진절차

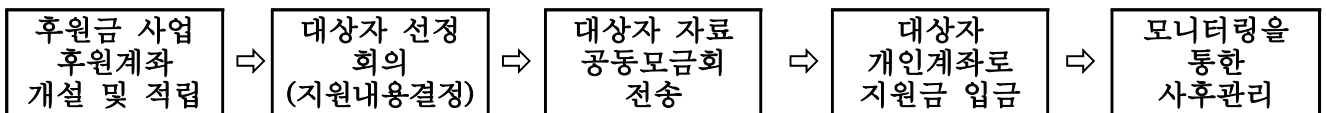

## □ 기대효과

- 신속한 민간자원연계 및 지원을 통한 저소득가정의 생활안정 기반 조성

<주요업무>

# 국민기초생활수급자 행복 맞춤형 급여 지원

【사회복지과】

사회적 불평등과 격차를 줄이고 인간의 존엄성을 유지하는 기본적인 생계 지원을 위하여 국민기초생활보장수급자에게 필요한 급여를 맞춤형으로 지원하여 최저생활을 보장하고자 함.

## □ 개 요

- 기 간 : 연중
- 내 용 : 생계급여, 해산장제급여, 운구비, 정부양곡할인지원
- 대 상 : 국민기초생활보장 수급자

(단위 : 세대, 명)

수급자(중복제외)		생계급여수급자		의료급여수급자		주거급여수급자		교육급여수급자	
세 대	인 원	세 대	인 원	세 대	인 원	세 대	인 원	세 대	인 원
5,235	7,507	3,785	5,173	4,088	5,791	4,719	8,892	830	1,166

- 소요예산 : 22,704백만원

(단위 : 백만원)

총사업비	재 원 별				연 도 별	
	국 비	도 비	시 비	기 타	2018년	2019년
22,704	18,244	2,208	2,252	-	21,051	22,704

## □ 추진계획

급여명	대 상	지원내용	지원액
생계급여	생계급여 수급자	수급자에게 의복·음식물 및 연료비, 기타 일상생활에 기본적으로 필요한 금품지급	1인 최대 512,102원~ 6인 최대1,896,163원
해산급여	생계·의료·주거 급여 수급자	수급자의 조산 및 분만 전과 분만 후 필요한 조치와 보호로 금품 지급	출생아 1명당 600천원
장제급여	생계·의료·주거 급여 수급자	수급자가 사망한 경우 사체의 검안· 운반·화장 또는 매장 기타 장제를 행하는데 필요한 금품 지급	사망자 1구당 750천원
운 구 비	생계·의료·주거 급여 수급자	성남시에 주민등록을 두고 1년 이상 거주한 수급자 사망시 운구비 지원	사망자 1구당 200천원
정부양곡 할인지원	생계·의료 급여 수급자	정부양곡 구입을 희망하는 수급자에게 90% 할인된 가격으로 공급하여 생활안정 도모	20kg 1포 29,510원 10kg 1포 14,940원

## □ 기대효과

- 국민기초수급자의 최저생활을 보장하여 자립 기반 조성 및 사회안전망 구축

<주요업무>

# 장애인 생활안정을 위한 복지급여 지원

【사회복지과】

장애로 인하여 생활이 어려운 장애인에게 장애인 복지급여를 지급함으로써 생활 안정과 복지 증진 및 사회통합을 도모하고자 함

## □ 개 요

- 사업량 : 72,000명
- 지원대상 : 국민기초생활보장 수급자, 차상위계층 및 저소득 장애인
- 사업기간 : 2019년 1월~12월
- 소요예산 : 7,571백만원

(단위 : 백만원)

구분	총사업비	재원별			연도별		
		국비	도비	시비	2018년	2019년	
장애인연금	6,136	4,295(70%)	368(6%)	1,473(24%)	5,569	6,136	
장애수당	기초	587	411(70%)	26(4.5%)	150(25.5%)	6,22	587
	차상위 등	203	142(70%)	9(4.5%)	52(25.5%)	192	203
장애인급여	459	-	46(10%)	413(90%)	440	459	
경증장애수당 (시비)	186	-	-	186(100%)	180	186	

## □ 추진계획

○ 장애인 생활안정 복지급여 지원

급여명		대 상	지원액(원)
장애인연금		소득인정액이 선정 기준액 이하인 18세 이상 중증장애인 본인 및 부부	20,000 ~ 330,000
장애수당	기초 생계·의료	18세 이상 기초수급자 중 경증 재가장애인	40,000
		18세 미만 기초수급자 중 중증 및 경증장애인	200,000(중증) 100,000(경증)
	시설	18세 이상 기초수급자 중 경증 보장시설 거주자	20,000
		18세 미만 기초수급자 중 장애인시설 거주자	70,000(중증) 20,000(경증)
	차상위 등	18세 이상 차상위계층 중 경증장애인	40,000
		18세 미만 주거, 교육, 차상위대상자 중 중증 및 경증장애인	150,000(중증) 100,000(경증)
장애인급여		생계, 의료급여 수급자 중 중증 재가장애인	40,000
경증장애수당 (시비)		18세 이상 3~6급 경증장애인으로 기초수급자 및 차상위	10,000

## □ 기대효과

○ 장애로 인하여 생활이 어려운 장애인의 생활안정 및 복지증진

<주요업무>

# 어르신의 든든한 노후지킴이 기초연금 지급

【사회복지과】

만 65세 이상 어르신 중 소득인정액이 선정기준 이하인 대상자에게 기초연금을 지급함으로써 안정적인 소득기반을 제공하여 어르신의 노후 생활안정에 기여하고자 함

## □ 개 요

- 사업기간 : 연중
- 지원대상 : 만 65세 이상 중 소득인정액 기준 이하인 어르신
- 소요예산 : 54,005백만원

(단위 : 백만원)

총사업비	재 원 별			연 도 별	
	국 비	도 비	시 비	2018년	2019년
54,005	37,804(70%)	3,240(6%)	12,961(24%)	44,035	54,005

## □ 추진계획

- 기초연금 지급 대상자
  - 선정기준 : 만 65세 이상 기초연금 신청자 중 소득인정액 기준 이하
  - 소득인정액 기준
    - 노인단독 가구 : 1,370,000원 이하
    - 노인부부 가구 : 2,192,000원 이하
- 기초연금 지급
  - 지급 일 : 매월 25일
  - 지급금액
    - 노인단독 및 부부 1인 가구 : 월 25,000원 ~ 250,000원
    - 노인부부 2인 가구 : 월 50,000원 ~ 400,000원

## □ 기대효과

- 기초연금 지급을 통해 안정적인 소득기반을 제공함으로써 노후생활 안정화에 기여

<주요업무>

# 정성담긴 따뜻한 밥상나눔 어르신 급식지원

【사회복지과】

가정형편 등 부득이한 사유로 결식하거나 결식 우려가 있는 어르신들에게 무료 급식을 지원하여 어르신 건강 증진과 따뜻한 복지 실현에 기여하고자 함

## □ 개요

- 기간 : 연중(월~토요일, 303일) - 공휴일 제외
- 이용대상 : 가정형편 등 부득이한 사유로 식사를 거르는 60세 이상 어르신
- 인원 : 1,020명(무료급식 670, 식사배달 350)
- 소요예산 : 1,351백만원

(단위 : 백만원)

총사업비	재원별		연도별	
	도비	시비	2018년	2019년
1,351	91(6.7%)	1,260(93.3%)	1,320	1,351

## □ 추진계획

- 지원대상 : 무료 경로식당 6개소
- 지원계획

구분		한솔마을 경로식당	청솔마을 경로식당	목련마을 경로식당	하얀마을 경로식당	분당노인 종합복지관	판교노인 종합복지관	
보조금	지원액(천원)	330,596	265,640	334,838	177,593	96,225	117,436	
	지원인원	82,113	63,630	83,325	37,875	15,150	21,210	
이용인원 (인원)	계(명)	1,020	271	210	275	125	50	70
	무료급식(명)	667	186	125	190	85	26	55
	도시락(명)	334	85	85	85	40	24	15
	결식우려 대상자 발굴(명)	19						

- 경로식당 운영지도(분기별) 및 위생 점검(연1회) 실시
- 결식우려 노인 등 무료급식 대상 발굴 및 급식인원 지속 확대

## □ 기대효과

- 결식우려 노인들에 대한 급식지원으로 복지 사각지대 해소
- 노인건강 증진 및 소외계층에 대한 따뜻한 사회분위기 조성



<주요업무>

# 건강 100세 시대 경로당 활성화 추진

【사회복지과】

건강 100세 시대 어르신들의 대표적 휴식 공간인 경로당의 시설유지 관리 및 물품지원을 통한 쾌적한 여가 환경제공 및 각종 운영비 지원으로 노인여가복지시설 운영 활성화 도모

## □ 개 요

- 대상경로당 : 213개소(주택지 27, 공동주택 186)
- 지원내용
  - 운영비 : 1,298,280천원(운영비, 취미교실운영비)
  - 사회봉사활동비 : 254,400천원(사회봉사활동비)
  - 운영지원비 : 306,440천원(한시냉·난방비, 주부식비, 정부양곡비)
  - 환경개선비 : 293,660천원(시설장비유지관리비, 건축물유지보수비, 불용물품보관차대)
  - 물품지원비 : 257,850천원(기본물품, 운동기구, 전산장비 및 여가활용물품)
- 소요예산 : 2,410백만원

(단위 : 백만원)

총사업비	재 원 별			연 도 별	
	국 비	도 비	시 비	2018년	2019년
2,410	28	84	2,298	2,386	2,410

## □ 추진계획

- 경로당 운영비보조금 지원 및 투명한 집행관리를 위한 정산검사 실시
- 경로당 시설물의 안전한 관리를 위한 정기점검 및 유지보수
- 신규 및 노후물품 대체 지원으로 쾌적한 노인여가복지시설 제공
- 경로당 민원에 대한 신속 대처로 분쟁발생 사전예방
- 경로당 어르신의 여가지원을 위한 맞춤형 취미·여가 프로그램 제공

## □ 기대효과

- 건전한 노인여가복지시설 역할제고 및 운영활성화 도모
- 고령화 사회를 대비한 노인복지시설 기반 마련

〈주요업무〉

# 투명하고 공정한 복지급여대상자 조사·관리

【사회복지과】

사회복지서비스 신청자에 대한 통합조사를 사회보장정보시스템을 통해 신속·공정하게 실시하여 수요자 중심의 맞춤형 급여지원을 통한 복지 만족도 향상 및 부정수급자에 대한 철저한 통합관리로 복지급여의 효율성 강화

## □ 개 요

- 기 간 : 연 중
- 대 상 : 국민기초생활보장수급자, 타법의료급여, 한부모가족, 기초연금, 장애인연금·수당, 차상위 계층 등 기존 사회복지급여 대상자, 신규 및 변경 신청자
- 주요내용
  - 대상자 소득·재산, 부양의무자 부양능력 등 조사(행복e음 공적자료 우선 적용)
  - 가구방문 실태조사 및 복지사업별 선정기준 적용
  - 행복e음 공적자료 확인에 따른 변동 적용 및 수급 자격 관리

## □ 추진계획

- 신규 및 변경 복지급여 대상자에 대한 조사
  - 행복e음을 통한 수급권자 및 부양의무자 소득·재산 조사를 통한 자산 확인 및 가구방문 상담조사
- 수급자격 변동사항 관리
  - 사회보장 급여 정기 확인조사(상·하반기) 실시
    - 건강보험 보수월액, 재산세 관련정보 등 공적자료, 수급자 및 부양의무자 소득·재산 확인조사
  - 월별 확인조사 : 복지급여대상자 변동자료 확인 반영
    - 소득·재산 변동, 근로능력판정, 인적변동(사망, 군입대등) 처리

## □ 기대효과

- 공적자료 적용과 현장중심의 실태조사를 통해 대상자 객관성, 신뢰성 제고
- 수시 변동 관리 및 정기적인 확인조사를 통한 부정수급 방지와 복지급여의 적정성 유지

## 위기가정 지원사업

【사회복지과】

위기상황으로 인해 갑자기 생활이 어려워진 복지사각지대 가구를 적극 발굴하여 생계비·의료비·교육비 등을 지원함으로써 위기상황을 해소하고 안정된 생활을 영위할 수 있도록 지원

### □ 개 요

- 기 간 : 연중
- 지원대상 : 위기상황과 소득·재산 기준을 모두 충족하는 자
- 소득·재산기준

구 분	소득기준	재산기준	금융재산
긴급복지	중위소득 75% 이하 (4인 기준 3,389천원)	11,800만원 이하	500만원 이하
무한돌봄	중위소득 80% 이하 (4인 기준 3,690천원)	15,000만원 이하	500만원 이하

- 소요예산 : 717백만원

(단위 : 백만원)

구 분	총 사업비	재 원 별			연 도 별	
		국 비	도 비	시 비	2018년	2019년
긴급복지	569	455	17	97	489	569
무한돌봄	148	-	14	134	145	148

## □ 추진계획

### ○ 지원내용

종 류	지 원 내 용	지 원 기 준		최장기간
		긴급복지	무한돌봄	
생계비	식료품비, 의복비 등	· 1인 441천원 ~ 4인 1,194천원		6개월
의료비	각종 검사, 치료 등	· 3,000천원 이내	· 5,000천원 이내	2회
교육비	초·중·고 학생	· 초 221천원/ 중 352천원 / 고 432천원 및 고등학생의 수업료, 입학금		4분기
주거비	임시거소 제공 비용	· 1~2인 : 290천원 · 3~4인 : 422천원	· 1~2인 : 387천원 · 3~4인 : 643천원	12개월
그 밖의 지원	연료비, 냉방비, 장제비, 해산비, 전기요금 등	· 연 료 비 : 98천원 · 전 기 요 금 : 500천원 · 장 제 비 : 750천원 · 해 산 비 : 600천원	· 연료비 : 96천원 · 냉방비 : 31천원 · 장제, 해산비 각 1,000천원 · 구직활동비 : 100천원	연 1회
기 타	복지시설이용비 및 사례관리지원	· 복지시설이용비 : 1인 535천원~4인 1,450천원	· 사례관리지원 : 맞춤형물품 4,000천원 이내	연 1회

## □ 기대효과

○ 위기상황 시 필요한 서비스 신속지원으로 건강한 생활유지 및 가정해체 방지

# 행복맞춤 사례관리

【사회복지과】

복합적이고 다양한 욕구를 지닌 대상자에게 개인특성과 사회적 복지 환경에 맞는 복지·보건 등 다양한 서비스를 통합적·맞춤형으로 연계·제공하여 삶의 질 복지체감도 향상에 기여

## □ 개 요

- 관련근거 : 사회보장급여의 이용·제공 및 수급권자 발굴에 관한 법률 제42조의 2
- 사업대상 : 복합적 욕구로 사례관리를 통한 서비스 제공이 필요한 가구
- 사업내용 : 통합사례관리 및 자원연계
- 운영인력 : 39명

(단위: 명)

구 분			구 희망복지팀			무한돌봄네트워크팀 (한솔종합사회복지관)			동 맞춤형복지팀 (11개동)		
합계	팀장	팀원	계	팀장	팀원	계	팀장	팀원	계	팀장	팀원
39	15	24	6	1	5	6	3	3	27	11	16

- 통합사례관리 참여기관
  - 공공영역 : 시 무한돌봄센터(무한돌봄팀), 구 희망복지팀, 동행정복지센터
  - 민간영역 : 무한돌봄 네트워크팀, 협력기관(복지관, 센터, 기업, 병원, 학교 등)

## □ 추진계획

- 통합사례관리 추진
  - 일반사례관리는 동 맞춤형복지팀, 고난도사례관리는 구와 네트워크팀 운영
  - 사례회의(주간,내부,통합)를 통해 대상자 선정 및 서비스제공계획 수립
  - 복지서비스 및 자원연계 : 복지·보건·고용·교육 등 다양한 서비스 연계

## □ 기대효과

- 다양한 욕구를 가진 대상자에 대한 맞춤형 사례관리로 복지체감도 향상



# 가정복지과

## I. 일반현황

- 1. 기구 및 정·현원 ..... 151
- 2. 기본현황 ..... 152

## II. 주요업무 추진계획

### □ 특수시책

- 지역아동센터 이용아동 생활안전체험 교육 ..... 154
- 지역아동센터 「소통의 장」 마련 ..... 155
- 「어린이집 ‘공동두레’」 어린이집 헬퍼(Helper)운영 ... 156
- 보육교직원 직무능력 향상교육 ..... 157

### □ 주요업무

- 아이낳고 키우기 좋은 환경 만들기 ..... 158
- 아동수당 및 아동수당플러스 지급 ..... 159
- 지역아동의 안전하고 행복한 성장 지원 ..... 160
- 저소득 한부모가족 자립지원 사업추진 ..... 161
- 보육비(보육료·양육수당) 지원 ..... 162
- 안심하고 맡길 수 있는 어린이집 운영 지원 ..... 163
- 투명하고 안전한 어린이집 지도점검 ..... 164
- 제16회 분당구민 한마음축제 ..... 165
- 행복을 노래하는 「분당구여성합창단」 지원 ..... 166
- 시민의 행복공간 잔디광장 관리 ..... 167





# 일 반 현 황

(2019. 1. 1. 현재)

## □ 기 구

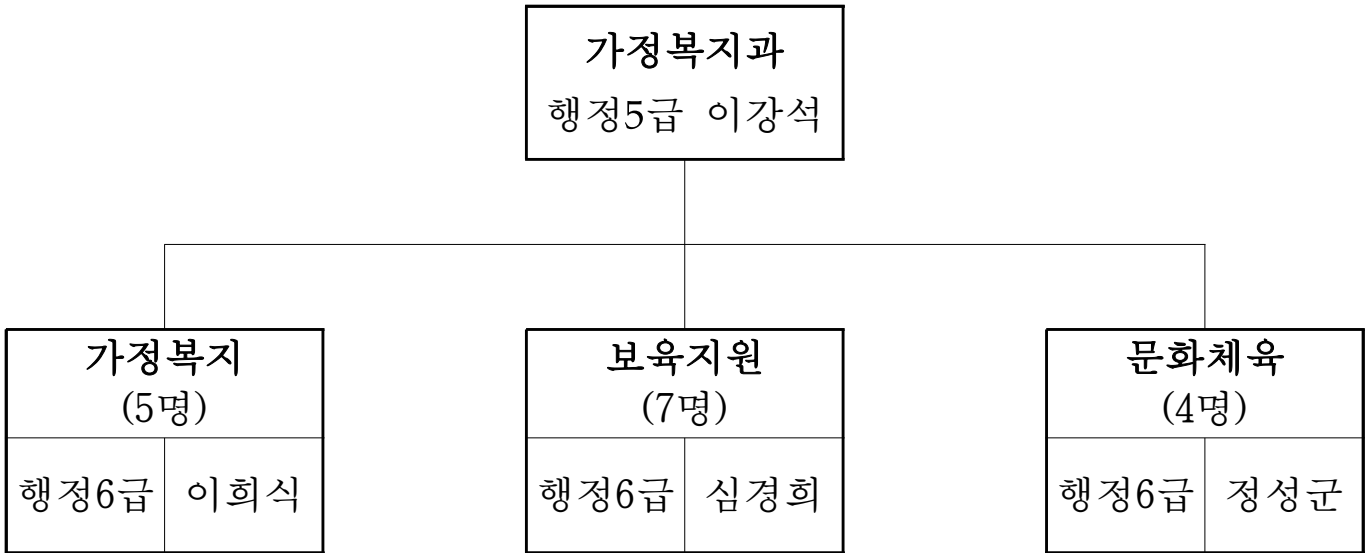

## □ 정 · 현원

(단위 : 명)

구분 \ 직급	계	5 급	6 급	7 급	8 급	9 급	비 고
정 원	19	1	3	4	6	5	
현 원	17	1	4	4	5	3	
과부족	△2	-	1	-	△1	△2	

## □ 기본현황

○ 저소득 한부모가족

(단위 : 세대, 명)

총 계		모 자 세 대		부 자 세 대		조 손 세 대	
세 대	인 원	세 대	인 원	세 대	인 원	세 대	인 원
557	1,396	442	1,120	113	272	2	4

○ 가정위탁 보호

(단위 : 세대, 명)

계		일반위탁		대리가정		친·인척	
세 대	인 원	세 대	인 원	세 대	인 원	세 대	인 원
27	31	4	4	15	18	8	9

○ 결식아동 도시락 배달

(단위 : 명)

업체현황			도시락 배달현황				비 고
업체명	대표	주소	계	조·석식	토·공휴일 중 식	방학 중 중 식	
행 복 도시락	강승임	야탑동 별말로 10	1,010	293	184	533	1식 6,000원

○ 어린이집

(단위 : 개소, 명)

구 분	계	국·공립	법인·단체	민 간	직 장	가 정	부모협동
어린이집	332	22	3	45	35	223	4
보육교직원	2,831	391	45	402	708	1,264	21
아동현원	11,007	2,226	279	1,956	2,335	4,122	89

○ 지역아동센터

(단위 : 명)

연번	센터명	시설장	운영주체	정원	이용 아동수	종사자			주소
						시설장	생활 복지사	돌봄 도우미 및 취사자	
계	12개소 (19인 이하 1개소, 29인 이하 5개소, 30인 이상 6개소)			427	374	12	20	23	
1	창 조	안경숙	창조교회	29	22	1	1	1	불곡로 4(3층)
2	청소년비전센터	우순희	재)대한감리회	19	18	1	1	2	미금일로 65(3층)
3	관교 푸른학교	이정미	사)푸른학교	29	27	1	1	2	동판교로 212(1층)
4	한 술	조순천	사북연꽃마을	29	25	1	1	2	내정로 94(지층)
5	청 술	김민주	사북)천태중 복지재단	36	27	1	2	2	미금로 246(3층)
6	초원교실	김선희	개 인 (대표자 김선희)	49	49	1	2	2	정자로 76번길5(5층)
7	야긴과보아즈	김용균	사북)생명나무 복지재단	49	34	1	2	2	미금일로 77(3층)
8	중 탑	이지숙	사북)할렐루야복 지재단	49	38	1	2	2	야탑남로 143(3층)
9	에 텐	김미숙	개 인 (대표자 김창호)	29	29	1	1	2	동판교로 61(4층)
10	할렐루야야탑	김영림	사북)할렐루야복 지재단	29	28	1	1	2	야탑로 245(3층)
11	시립도담분당동	권정수	사)함께여는 교육연구소	40	37	1	3	2	장안로 62번길 38
12	시립도담청술	이현숙	사)아이길벗	40	40	1	3	2	금곡로 243(청술초)

○ 유통관련 업소

(단위 : 개소)

계	노 래 연습장	청소년 게임제공	복합유통 게임제공	인터넷컴퓨터 게임시설제공	비디오물 감 상 실	일반게임 제 공 업	복합영상물 제 공 업	유 원 시 설
368	205	34	12	85	6	7	1	18

○ 출판·인쇄사

(단위 : 개소)

계	출 판 사	인 쇄 사
857	814	43

<특수시책>

# 지역아동센터 이용아동 생활안전체험 교육

【가정복지과】

지역아동센터 이용아동을 대상으로 생활현장 안전사고에 대비하여 성남시 민방위안전체험센터 교육 프로그램을 활용한 실습·체험 중심의 교육 실시로 어린이들의 생활 속 위기 대처 능력 습득 지원

## □ 개 요

- 기 간 : 2019. 8월중
- 교육인원 : 지역아동센터 초·중학생 100명
- 장 소 : 성남시 민방위 안전체험센터
- 교육내용 :
  - 성남시 민방위 안전체험센터 『생활안전체험교육』 연계
  - 교육진행 : 조별 순환 진행(2개조, 25명/조)
    - A조 : 심폐소생술 강의 및 실습
    - B조 : 지진 체험, 완강기 탈출, 소화기 체험, 열연기 피난 체험, 화생방 체험
- 소요예산 : 비예산

## □ 추진계획

- 2019. 4월 : 성남시 민방위안전체험센터와 교육일정 협의, 세부추진계획 수립 및 교육일정 안내
- 2019. 7월 : 참가대상자 명단 확정
- 2019. 8월 : 교육실시

## □ 기대효과

- 생활 속에서 겪을 수 있는 각종 안전사고에 대비한 현장감 있는 교육으로 아이들의 위기 대응 능력 습득

# 지역아동센터 「소통의 장」 마련

【가정복지과】

지역아동센터 종사자들 간의 업무소통과 우수사례 공유의 장을 마련하고 정기적인 직무교육 병행으로 시설 운영 활성화 및 투명한 보조금 집행 의식의 완전한 정착 유도

## □ 개 요

- 시 기 : 2019. 10월중
- 참여인원 : 관내 지역아동센터 시설장 12명 (※시립 2개소 포함)
- 내 용
  - 우수사례발표 및 교육
    - 센터별 우수사례 및 사례관리 모델 발표
    - 운영지침 및 개선사항 등 건전하고 투명한 보조금 관리 교육
  - 소통의 장
    - 간담회 시간을 통해 지역아동센터 종사자의 애로·건의사항 청취
    - 지역아동 돌봄 기관으로서의 발전 방안에 관한 의견 및 정보 공유
- 소요예산 : 500천원

## □ 기대효과

- 우수프로그램 공유로 업무효율성 및 질적 향상 제고
- 보조금 운영기준 정립으로 보조금 집행의 투명성 제고

<특수시책>

## 『 어린이집 ‘공동두레’ 』 어린이집 헬퍼(Helper) 운영

【가정복지과】

두레정신을 계승하여 우수 어린이집과 경험이 부족한 시설을 연계하는 헬퍼(Helper) 구성 및 상호협력 및 소통을 지원하여 투명하고 우수한 운영기법 공유와 노하우 전수로 보육서비스 개선 및 업무능력 향상 유도

### □ 개요

- 대상 : 분당구 전체 어린이집 310개소(국·공립제외)
- 사업시기 : 2019. 2월 ~ 12월
- 사업내용
  - 경험이 부족한 신규 및 최근 2년 이내 개원한 어린이집과 운영 경험이 뛰어난 우수 어린이집을 멘토·멘티로 연결
  - 운영전반에 대한 정보제공 및 견학 활동을 통해 업무연찬 및 노하우 전수
  - 헬퍼(Helper) 사업 참여 어린이집에 대한 인센티브 부여 (지도점검 및 부모 모니터링 제외, 각종 표창 우선 추천 등)
- 운영방법 : 헬퍼(Helper) 12개소 선정, 분기별 정기모임을 통한 업무연찬 연말 평가 모니터링
- 소요예산 : 1백만원

### □ 추진계획

- 2019. 2월 : 운영계획 수립, 참여 어린이집 신청접수
- 2019. 3월 : 어린이집 헬퍼(Helper) 멘토·멘티 결연
- 2019. 3~12월 : 어린이집 헬퍼(Helper) 운영
- 2019. 12월 : 모니터링을 통한 평가 및 포상 등 인센티브 제공

### □ 기대효과

- 어린이집 운영 공동 발전 유도 및 보육서비스의 질 향상 도모

<특수시책>

『교사자질 up! 보육환경 up! 부모만족도 up!』  
**보육교직원 직무능력 향상교육**

【가정복지과】

보육교직원 직무교육을 통해 원장의 어린이집 운영 내실화를 돕고 교사의 업무 능력 향상 및 전문성을 강화하여 보육서비스의 질적 향상과 건전하고 투명한 보조금 관리 문화 정착 유도

□ **개 요**

- 대 상 : 어린이집 보육교직원 (※국공립 제외, 310개소 2,440명)
- 사업기간 : 연 2회
- 사업내용 : 보육교직원의 자질향상을 위한 업무 지침 교육등
- 강 사 : 전문강사 및 보육지원팀장
- 소요예산 : 1백만원

□ **추진계획**

- 보육사업 지침 교육
  - 교육시기 : 2019. 3월
  - 교육대상 : 보육교직원 310명
  - 교육내용 : 보육사업안내 지침 교육
  - 강 사 : 전문 강사 및 보육지원팀장
- 보육사업 지침 및 재무회계 교육
  - 교육시기 : 2019. 9월
  - 교육대상 : 보육교직원 310명
  - 교육내용 : 변경된 보육사업 안내 및 재무회계 교육
  - 강 사 : 전문 강사 및 보육지원팀장

□ **기대효과**

- 지침 교육 통해 보육교직원 직무능력 향상 도모

<주요업무>

# 아이 낳고 키우기 좋은 환경 만들기

【가정복지과】

저출산 문제 극복을 위한 다양하고 효과적인 출산 장려 지원 정책을 발굴 시행하여 출산 친화적인 사회분위기 조성

## □ 개 요

- 사업명 : 출산장려금, 다자녀양육수당, 다자녀안심보험
- 사업기간 : 연중
- 소요예산 : 3,110백만원

## □ 추진계획

- 출산장려금 지원 : 765백만원
  - 지원대상 : 성남시 180일 이상 거주하고 둘째 이상 출산(입양) 가정
  - 지원금액 : 첫째 30만원, 둘째 50만원, 셋째 100만원, 넷째 200만원, 다섯째 이상 300만원
  - 신청기한 : 출생신고일로부터 3년 이내
- 다자녀양육수당 지원 : 2,160백만원
  - 지원대상 : 부 또는 모와 셋째 이상 자녀가 성남시에 주민등록을 두고 실제 거주하는 7세 이하 다자녀 가정
  - 지원금액 및 기간 : 월 10만원/인, 신청월부터 취학 전까지
- 다자녀사랑안심보험 지원 : 185백만원
  - 지원대상 : 부 또는 모와 성남시에 거주하는 셋째 이상 12개월 미만 출생(입양)아
  - 보험형태 : 1년 납입 1년 보장(7년 지원), 단체보험/입원특약
  - 보장내용 : 상해, 암, 골절, 화상 등의 치료비, 수술비, 진단비 등
  - 신청기한 : 출생일로부터 1년 이내

## □ 기대효과

- 출산장려 사회분위기 정착으로 “아이 낳기 좋은 도시” 실현



<주요업무>

# 아동수당 및 아동수당플러스 지급

【가정복지과】

아동수당 지급으로 아동 양육에 따른 가정의 경제적 부담을 완화하고  
우리시만의 인센티브 부여로 미래의 주역인 아동들의 건강한 성장은 물론  
아동의 기본적 권리와 복지 증진에 기여

## □ 개요

○ 현황 : 대상아동 23,698명 (2018.12.31.기준) (단위 : 명)

합계	0세	1세	2세	3세	4세	5세
23,698	3,186	3,418	3,867	4,332	4,340	4,555

○ 소요예산 (단위 : 백만원)

총사업비	재원별				연도별			
	국비	도비	시비	기타	2018년 까지	2019년	2020년	2021년 이후
34,043	16,748	2,178	15,117	-	12,247	33,752	-	-

## □ 추진계획

○ 아동수당(국비) : 24,202백만원

- 지원대상 : 소득인정액이 선정기준액 이하인 가구의 만 6세미만 아동
- 지급금액 : 1인당 월 10만원

○ 아동수당플러스(자체) : 3개 사업 9,841백만원

- 아동수당플러스 : 1인당 월 10만원
  - 지원대상 : 소득인정액이 선정기준액 초과 가구의 만 6세 미만 아동
- 아동수당플러스 : 1인당 월 5만원
  - 지원대상 : 아동수당 감액대상자
- 인센티브 : 1인당 월 1만원
  - 지원대상 : 아동수당 지급대상자 전체

## □ 기대효과

○ 아동수당 지원으로 아동 양육 부담 경감 및 아동 복지 증진

<주요업무>

# 지역아동의 안전하고 행복한 성장 지원

【가정복지과】

지역사회 모든 아동들에 대한 생활, 안전, 급식 등의 기본적 권리 보장과 미래의 주역으로 건전한 성장을 할 수 있도록 종합적인 아동복지서비스 제공

## □ 개요

○ 아동복지시설 및 대상현황

(단위 : 명)

지역아동센터 (이용아동)	가정위탁아동	결식아동 급식(도시락)			지역아동센터 (단체급식)
		연중조식식	토공중식	방학중식	
10개소 297명	27세대 31명	293명	184명	533명	290명

○ 소요예산

(단위 : 백만원)

총사업비	재 원 별				연 도 별			
	국 비	도 비	시 비	기 타	기투자 (2018년까지)	2019년	2020년	2020년 이 후
3,008	394	772	1,842	-	-	-	-	-

## □ 추진계획

○ 지역아동센터 지원 : 15개 사업/ 1,209백만원

- 대 상 : 지역아동센터 10개소
- 내 용 : 운영비, 토요일운영비, 관리운영비, 취사인력인건비, 돌봄도우미 지원, 특수근무수당, 종사자 처우개선(자체), 환경개선사업비, 사회복지무요원 중식비지원, 전기안전점검, 체험활동비 지원 등

○ 가정위탁아동 : 4개 사업/ 134백만원

- 대상자 : 27세대 31명
- 내 용 : 양육보조금, 학습재료비, 자립정착금, 졸업앨범비 등

○ 결식아동급식 지원 : 2개 사업/ 1,665백만원

- 대상자 : 수급자 및 차상위계층 등 급식지원이 필요한 결식아동
- 내 용 : 연중 조·석식(방학 중 중식포함), 토·공휴일 중식
- 단 가 : 1식 6,000원

## □ 기대효과

○ 저소득층 아동의 건전한 양육환경조성을 위한 서비스 지원

〈주요업무〉

# 저소득 한부모가족 자립을 위한 사업추진

【가정복지과】

생활이 어려운 저소득 한부모가족, 청소년한부모가족에 대한 내실 있는 지원으로 생활안정 및 자립기반 조성

## □ 개요

- 지원근거 : 한부모가족 지원법
- 지원대상 : 저소득 한부모가족, 조손가족, 청소년 한부모가족
- 한부모 가족 현황 : 557세대 1,396명
  - 모자(442세대 1,120명), 부자(113세대 272명), 조손(2세대 4명)
- 소요예산 (단위 : 백만원)

총사업비	재 원 별				연 도 별		
	국 비	도 비	시 비	기 타	2018까지 투자	2019년	2020년이후
1,106	732	145	229	-			

## □ 추진계획

- 저소득 한부모가족 지원

구 분	지급액(원)	지원대상	지급시기	지원방법
아동양육비	200,000	만18세 미만 아동	매월 20일	계좌 입금
추가아동양육비	50,000	미혼 한부모 가족의 만5세 이하 아동	매월 20일	
아동교육지원비	54,100	중·고등학생	연1회(3월)	
학습재료비	15,000	초·중·고등학생	매월 20일	
신입생 교복비	300,000	중·고등학교 신입생	연2회(동복20, 하복10)	
생필품비	60,000	한부모가족(세대별)	연2회(설날, 추석)	
수학여행비	50,000~100,000	초·중·고등학생	수시	
졸업앨범비	50,000	초·중·고교 졸업예정자	12월	학교계좌입금
자녀 교육비지원	고교 입학금 및 수업료 전액	고교생 (도 교육청80%, 자체20%)	매분기 (3,6,9,12월)	

- 청소년 한부모 자립지원 (청소년모자 1세대 2명, 청소년부자1세대 2명)
  - 아동양육비 : 350,000원/월
  - 검정고시학습비(연간한도 1,540천원) 또는 고교생 학비(실비) 지원

## □ 기대효과

- 저소득 한부모 가족 자립지원을 통한 건강하고 안정된 생활유지

<주요업무>

# 보육비(보육료·양육수당) 지원

【가정복지과】

다양한 보육수요에 맞는 맞춤형 보육지원으로 보호자의 경제적·사회적 활동이 원활하게 이루어지도록 일과 가정의 양립에 기여

## □ 개 요

○ 현 황 (단위 : 명)

구 분	영유아보육료·누리과정운영					가정양육수당		
	소계	만0~2세	만3~5세	다문화	장애아	소계	일반아	장애아
아동수	11,007	7,204	3,643	79	81	10,090	10,064	26

○ 소요예산 (단위 : 백만원)

총사업비	재 원 별				연 도 별			
	국 비	도 비	시 비	기 타	기투자 (2018년까지)	2019년	2020년	2020년 이 후
74,725	48,571	13,077	13,077	-	74,725			

## □ 추진계획

- 영유아보육료 지원 (2개사업 42,821백만원)
  - 사업명 : 영유아보육료, 입학준비금
  - 내 용 : 어린이집을 이용하는 아동 보육료 지원
- 누리과정 지원 (2개사업 14,566백만원)
  - 사업명 : 누리과정운영, 누리과정 차액보육료
  - 내 용 : 만3~5세 아동 통합교육과정 교육비 지원
- 보육시설 미이용아동 지원 (2개사업 17,338백만원)
  - 사업명 : 가정양육수당, 시간제보육지원
  - 내 용 : 가정양육아동과 시간단위 보육서비스이용 아동에 대한 지원

## □ 기대효과

- 어린이집보육료 및 미이용자 양육수당 지원으로 부모의 비용 부담 완화
- 수요자 중심의 맞춤형 보육지원으로 영유아 및 가정 복지 증진

<주요업무>

# 안심하고 맡길수 있는 어린이집 운영지원

【가정복지과】

어린이집 설치·운영자 및 보육종사자에 대한 운영비 및 처우개선비 지원 등을 통해 양질의 보육서비스 기반 마련

## □ 개 요

- 사업량 : 어린이집 332개소 보육교직원 2,831명 (※ 국공립어린이집 포함)
- 사업기간 : 2019. 1. ~ 12월
- 소요예산 (단위 : 백만원)

총사업비	재 원 별				연 도 별			
	국 비	도 비	시 비	기 타	기투자 (2018년까지)	2019년	2020년	2020년 이 후
18,153	3,779	3,281	11,093					

## □ 추진계획

- 어린이집 운영지원(17개 사업 5,777백만원)
  - 시간연장어린이집 지원(운영비, 인건비) : 2개사업 453백만원
  - 공공형어린이집 지원(운영비, 인건비등) : 4개사업 912백만원
  - 특수보육 활성화 지원 : 2개사업 671백만원  
(영세아전용어린이집 지원, 영아표준보육과정프로그램 지원)
  - 보육환경개선·개보수비 지원 : 2개사업 279백만원
  - 교재교구비, 냉난방비, 간식비, 조리원인건비 등 : 7개사업 3,462백만원
- 어린이집 종사자 지원(10개사업 12,376백만원)
  - 교직원 근무환경개선 등 지원 : 5개사업 8,254백만원
  - 기타 수당지원 (특수근무, 장기근속) : 2개사업 918백만원
  - 보조교사 및 대체인력 인건비, 보수교육비 지원 : 3개사업 3,204백만원

## □ 기대효과

- 보육기반 시설로서의 어린이집에 대한 안정성 및 공공성 강화
- 종사자 처우개선을 통한 전문성 향상 및 우수교사 확보

<주요업무>

- 엄마품처럼 믿고 맡길 수 있는 보육환경조성 -

## 투명하고 안전한 어린이집 지도점검

【가정복지과】

어린이집의 운영, 위생, 안전관리 등에 대한 지도점검을 통해 엄마품처럼 믿고 맡길 수 있는 투명하고 안전한 보육환경 조성

### □ 개요

- 기간 : 연중
- 대상 : 분당구 전체 어린이집 310개소(국·공립제외)
- 점검구분 : 정기점검, 수시점검(민원), 기획점검
- 내용 : 어린이집 운영, 재무회계, 위생, 안전 분야 등

### □ 추진계획

- 정기점검 : 상·하반기 각 1회(연 2회)
- 수시점검 : 보육료부정수급, 아동학대, 어린이집 운영 기준 위반등
  - 민원제보, 언론보도 등으로 물의 유발 어린이집 대상
- 기획점검 : 연중 수시(주요 이슈 및 여건 반영 적의 선정)
  - 사회적 이슈(보육료부정수급, 아동학대, 통학차량 안전 등) 관련
  - 계절적 점검요인(급간식 위생, 동절기 화재 위험 등)에 대한 특별 점검

### □ 기대효과

- 부당행위 예방 및 투명하고 건전한 보조금 집행 문화 정착
- 보호자가 믿고 아동을 맡길 수 있는 안전한 보육환경 조성
- 지적사항 전파 및 우수사례 확산으로 우리구 보육환경의 질적 향상

<주요업무>

## 제16회 「분당구민 한마음축제」

【가정복지과】

분당구의 대표적인 문화·예술 축제로 자리매김한 분당구민 한마음 축제를 다수 구민이 참여하는 소통과 화합의 장으로 만들고 수준 높은 지역 축제로 발전시켜 살기 좋은 문화예술도시 구현에 기여

### □ 개 요

- 개최시기 : 2019. 9월중
- 장 소 : 중앙공원 야외공연장
- 참여인원 : 5,000여명
- 소요예산 : 50백만원

### □ 추진계획

- 2019. 6월 : 한마음축제 추진위원회 구성
- 2019. 7월 : 한마음축제 추진계획 수립
  - 행사 테마 및 프로그램 선정, 예산 운영계획 수립
- 2019. 7월 : 행사진행 위탁업체 모집공고 및 선정
- 2019. 8월 : 유관기관 지원협조 및 세부 지원계획 수립
- 2019. 9월 : 제16회 분당구민 한마음축제 개최

### □ 기대효과

- 구민이 계획하고 참여하는 프로그램 운영으로 「하나된 성남 시민이 시장인 성남」 시정목표에 기여
- 축제 참여를 통한 재능 발굴 및 살고 싶은 성남발전에 기여
- 시민이 주도하는 수준 높은 지역 축제로 정착 유도

<주요업무>

# 행복을 노래하는 「분당구여성합창단」 지원

【가정복지과】

분당구의 문화·예술 전도사로서 비중 있는 역할을 하고 있는 분당구 여성합창단의 활동을 적극 지원하여 주민들의 문화 향유 수요에 부응하고 수준 높은 문화적 역량을 대외적으로 소개

## □ 개 요

- 창 단 일 : 1995. 5. 3.
- 단 원 : 41명(지휘자, 반주자, 단원 39)
  - \* 단원은 전원 분당구 주민 출신으로 구성
- 사업기간 : 연중
- 소요예산 : 42백만원

## □ 추진계획

- 정기 연습 실시
  - 기간 : 매주 2회(화·금요일 10:00~12:00)
  - 장소 : 분당구청 대회의실(행사 등으로 이용불가 시 대체장소 알선)
- 합창을 통한 사회공헌 활동
  - 노인, 환우, 소외계층을 위한 찾아가는 음악회 개최 : 수시
  - 신혼부부를 위한 결혼축가 해피웨딩송 등 공익행사 참여 : 수시
- 정기연주회 및 대회 참가로 분당구 대회 홍보
  - 2019. 08월 : 전국규모 합창대회 참가(보령)
  - 2019. 10월 : 전국규모 합창대회 참가(대전)
  - 2019. 12월 : 정기연주회 개최

## □ 기대효과

- 주민 참여를 바탕으로 구민의 문화·예술 욕구 충족 및 애향심 고취
- 분당구의 홍보사절로 우리구의 수준 높은 문화예술 역량 대외 홍보



<주요업무>

## 시민의 행복공간 잔디광장 관리

【가정복지과】

시민의 휴식 공간으로 활용 중인 「분당구청 앞 잔디광장」을 상시 최상의 상태로 관리하여 이용 시민들의 만족도를 높이고 아울러 주민을 위한 쾌적한 녹지 공간 제공 및 도시 미관 개선

### □ 개 요

- 위 치 : 분당구 수내동 2번지
- 규 모 : 22,154㎡(6,701평)
- 잔디광장 개방
  - 개 인 : 연중(잔디 생육기간 3. 1. ~ 5. 15. 제외)
  - 단 체 : 5~10월(잔디 보호를 위해 11월 ~ 다음해 5.15까지 제외)
- 소요예산 : 134백만원

### □ 추진계획

- 2019. 2월 : 잔디광장 유지관리공사 계약 체결
- 2019. 3. 1 ~ 5. 15 : 잔디 생육기간 출입통제
- 2019. 3월 ~ 11월 : 잔디제초, 잔디깎기, 잔디보식, 시비, 배토 등
- 2019. 5월 ~ 9월 : 잔디 물주기
- 2019. 1월 ~ 12월 : 공공근로 인력배치로 쾌적한 환경 조성

### □ 기대효과

- 시민의 소중한 휴식공간 및 삶의 여가를 즐길 수 있는 장소 제공
- 쾌적한 환경으로 유지·관리하여 그린 분당의 이미지 제고



# 환경위생과

## I. 일반현황

- 1. 기구 및 정·현원 ..... 171
- 2. 기본현황 ..... 172

## II. 주요업무 추진계획

### □ 신규사업

- 식중독 제로 사계절 안전! 「집단급식소」 Start(먼저)~ ..... 174

### □ 주요업무

- 음식문화개선 실천운동 전개 ..... 175
- 식품접객업소 서비스 및 식품안전 수준 향상 ..... 176
- 식중독 예방 및 식품안전관리 ..... 177
- 위생 취약업소(특수카페) 위생점검 강화 ..... 178
- 부정·불량식품 OUT! 시민 안심먹거리 관리 ..... 179
- 소비자와 함께하는 공중위생업소 안전관리 ..... 180



# 일 반 현 황

(2019. 1. 1. 현재)

## □ 기 구

환경위생과  
보건5급 박인자

환경관리 (2명)		환경보호 (3명)		생활수질 (3명)		식품위생 (5명)		식품지도 (4명)		위생관리 (4명)	
행정6급	남경민	행정6급	이혜규	환경6급	김영산	보건6급	김현정	보건6급	채수범	보건6급	유숙영

## □ 정·현원

(단위 : 명)

구분 \ 직급	계	5 급	6 급	7 급	8 급	9 급	비 고
	정 원	24	1	6	9	6	
현 원	22	1	9	6	4	2	
과부족	△2	-	3	△3	△2	-	

## □ 기본현황

### ○ 식품위생업소 현황

(단위 : 개소)

총 계	식 품 접 객 업							집 단 식	즉석판매 제조· 가공업
	소계	일 반 음식점	휴 게 음식점	제과점	단란 주점	유흥 주점	위탁 급식		
9,044	6,440	4,510	1,434	236	62	75	123	406	553

식 품 동 내 장 업	식 품 운반업	식 품 판 매 업				
		소 계	식용얼음	식품자동 판매기	건강기능식품 판매업	건강기능식품 유통전문 판매업
2	29	1,614	1	267	1,261	85

### ○ 공중위생업소 현황

(단위 : 개소)

계	숙박업	목욕업	이 용	미 용	세탁업	건물위생 관리업
1,756	31	28	80	1,313	184	120

### ○ 모범음식점 현황

(단위 : 개소)

계	한 식	중 식	일 식	양 식	부 폐	기 타	비 고
175	125	8	17	8	4	13	

### ○ 소비자 식품위생감시원 현황

(단위 : 명)

계	감 시 원 수				
	소비자 문제를 연구하는 시민모임	녹색소비자연대	성남YWCA	외식업 분당구지부	일반인 (자격소지자)
46	3	3	5	4	31

○ 공중위생감시원 현황

(단위 : 명)

계	감 시 원 수		
	소비자문제를 연구하는 시민모임	미용 분당지부	성남녹색소비자연대
13	8	1	4

○ 위생관련 직능단체 현황

단 체 명	회원수 (명)	단 체 장			비 고
		성 명	업소명	소 재 지	
계	4,291	14개 단체			
한국유흥업중앙회 성남시지부	200	조영육	황 제	수정구 수정로 171번길7-1	
한국외식업중앙회 성남시 분당구지부	1,300	정연화	청정여수동 갈매기	분당구 야탑로 32	
(사)한국외식산업협회 성남시지회	1,500	양해록	만석꾼	중원구 성남대로 997번길 25-13	
한국휴게음식점중앙회 경기도지회 성남시지부	200	김기훈	목 련	중원구 둔촌대로 206	
대한제과협회 경기도지회 성남시지부	100	최종인	주재근베이커리	수정구 수정남로 110-19	
한국떡류식품가공협회 분당지회	53	황재득	성원방아간	분당구 탄천로 35	
한국추출가공식품중앙회 경기도지회 성남시지부	80	송봉식	제일건강원	중원구 성남대로 1194번길 18	
한국식용유지고추가공업중앙회 성남시지부	87	함대옥	현대기름집	중원구 둔촌대로 69번길 8	
대한숙박업중앙회 성남수정·분당구지부	150	배수한	랑데뷰여관	수정구 수정로 267	
대한미용사회 성남시분당구지부	300	한유자	고센미용실	분당구 성남대로 779번길 54	
한국피부미용사회중앙회 성남지부	56	강현우	썸미피부 관리샵	중원구 둔천대로 388	
한국이용사회 성남시분당구지부	75	임경오	훈도이용원	분당구 느티로 67	
한국세탁업중앙회 분당구지부	150	김요한	한양세탁소	분당구 중앙공원로 17	
한국목욕업 성남시지부	40	정홍출	스카이불한 증막사우나	수정구 산성대로 93	

<신규사업>

# 식중독 제로! 사계절 안전! 「집단급식소」 Start(먼저)~~

【환경위생과】

관내 기업체의 집단급식소 종사원을 대상으로 식재료 구입, 세척, 조리, 보관, 취급 관리 등 자율적인 식품 관리 능력 및 개인위생 관리 능력 제고 방안 등에 대한 찾아가는 현장 방문 위생교육 실시

## □ 개 요

- 사업기간 : 2019. 3. ~ 11월
- 대 상 : 기업체 집단급식소 127개소(급식소 종사원)
- 강 사 : 식품위생팀장
- 교육방법 : 기업체 방문(순회교육)
- 소요예산 : 2,000천원

## □ 추진계획

- 추진개요

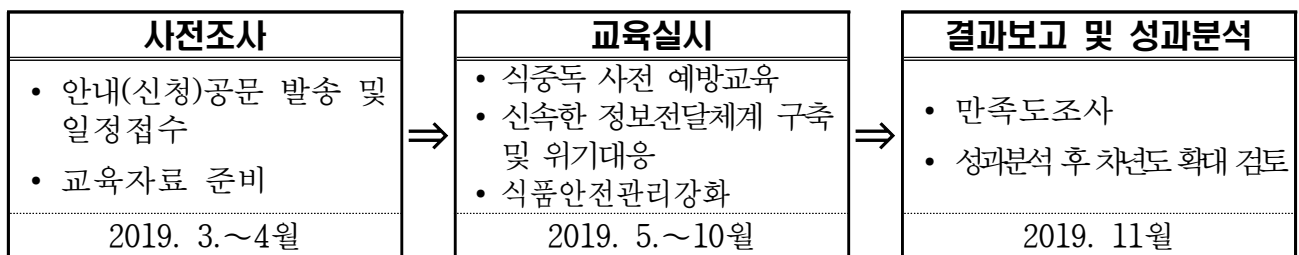

- 교육내용

- 집단급식소의 설치, 운영자 준수사항
- 종사원 개인위생관리 및 식중독예방 홍보
- 식품 원재료 및 식자재 적정 보존·보관 등에 관한 사항
- 이상고온 현상에 따른 식품안전관리 강화 등

## □ 기대효과

- 식중독 발생의 사각지대인 기업체 집단급식소를 대상으로 식품안전에 대한 경각심 고취 및 식중독 사고 방지



<주요업무>

## 음식문화개선 실천운동 전개

【환경위생과】

좋은 식단 실천 및 위생등급제 확대 등 음식문화개선 실천운동을 전개하여  
건강하고 위생적인 음식문화 정착에 기여

### □ 개 요

- 사업기간 : 연중
- 대 상 : 967개소[집단급식소 406, 모범음식점 175, 일반음식점(면적200㎡↑) 386]
- 소요예산 : 82,000천원(일반예산 54,000, 식품진흥기금 28,000)

### □ 추진계획

- 좋은 식단 자율이행 점검
  - 잔반 재사용 및 남은 음식 싸주기 용기비치 여부
  - 좋은 식단 권장 반찬수 제공
  - 음식물쓰레기 최소화 실천 등
- 모범음식점 지정 관리
  - 지정목표 : 189개소(전년대비 약 5% 추가 지정)
  - 지원내용 : 모범음식점 운영자금 저리 융자 및 인센티브 물품지원 등
- 음식문화개선 및 위생등급제 사업
  - 음식문화 개선 및 위생등급제 홍보물 제작·배부
  - 언론 및 지역신문, 위생교육, 행정기관 전광판 등 활용 홍보
- 나트륨 줄이기 사업
  - 나트륨 줄이기 참여 건강음식점 지정·운영
  - 나트륨 줄이기 홍보물품 제작·배부 등 시민 홍보

### □ 기대효과

- 알뜰하고 위생적인 음식문화 정착 및 좋은 식단의 자율적인 실천 유도
- 모범음식점 및 위생등급제 확대 시행으로 음식문화 선진화 기여

〈주요업무〉

# 소비자와 함께하는 소비자 중심의 식품접객업소 서비스 및 식품안전 수준 향상

【환경위생과】

외식문화의 변화로 혼밥족 등 외식업소를 이용하는 시민이 날로 증가함에 따라, 소비자 눈높이에 맞는 식품안전관리를 통한 식품접객업소 서비스 및 식품안전 수준 향상

## □ 개 요

○ 현 황

(단위 : 개소)

총 계	식 품 접 객 업 소							집 단 급 식 소
	계	일 반 음식점	휴 게 음식점	제과점	단란주점	유흥주점	위 급식업 탁	
6,846	6,440	4,510	1,434	236	62	75	123	406

○ 소요예산 : 15,000천원 (식품진흥기금)

## □ 추진계획

○ 추진기간 : 연중

○ 대상업소 : 6,440개소 (식품접객업소)

○ 투입인력 : 50명 (공무원 4, 소비자 식품위생감시원 46)

○ 세부 추진내용

- 2019. 1. ~ 12월 : 소비자 민원 발생업소 집중관리
- 2019. 2. ~ 12월 : 원산지 표시 정기점검(분기 1회) 실시
- 2019. 5. ~ 6월 : 1회용컵(커피숍 등) 무신고제품 사용 등 실태 조사
- 2019. 7. ~ : 가정 간편식(햄버거 등) 취급업소 특별점검
- 2019. 11. ~ 12월 : 제과점 ‘케이크’ 생산·판매실태 집중 점검

※ 기타 사회적 문제 등 이슈발생 사항에 따른 특별점검은 별도 실시

## □ 기대효과

○ 소비자 감시 인력의 투입 강화를 통한 투명성 및 식품안전성 강화

<주요업무>

## 식중독 예방 및 식품안전관리

【환경위생과】

식중독 발생 우려업소에 대한 집중관리 및 지도점검 강화로 식중독 발생을 사전에 예방하고 사고 발생 시 신속한 보고 및 대응체제 유지로 확산 최소화

### □ 개 요

- 기 간 : 연중
- 대 상 : 806개소(집단급식소 406, 횡집 100, 김밥가게 300)
- 소요예산 : 3,000천원

### □ 추진계획

- 식중독 예방 비상근무(연중) : 직원 2명
- 식중독 상황처리반 운영(연중) : 직원 4명(구청 2, 보건소 2)
- 식중독 발생 우려업소 특별단속
  - 2019. 3. ~ 8월 : 집단급식소(위탁급식업 포함) 전수 점검
  - 2019. 8. ~ 9월 : 횡집 등 활어 취급업소 점검
  - 봄·가을 신학기(2회) : 관계기관(교육지원청) 합동 점검 실시
- 식중독 발생 우려업소 오염도 측정
  - 손, 칼, 도마, 식기 등에 대한 오염물질 측정
- 식중독 예방 교육 및 홍보활동 강화
  - 식품 취급종사자 현장 위생교육(지도점검 등과 병행)
  - 식중독 예방 홍보물 제작·배부

### □ 기대효과

- 식중독 발생 우려업소의 계획적인 관리를 통한 사전예방
- 식중독관리 관계기관 정보공유 활성화 및 사전 예방체제 마련

<주요업무>

## 위생 취약업소(특수카페) 위생점검 강화

【환경위생과】

최근 증가하고 있는 특수카페(키즈·동물카페)의 위생관리를 위하여 시설기준 준수 및 위생 점검을 강화하여 식품 안전사고 예방에 기여

### □ 개 요

- 기 간 : 연중
- 대 상 : 키즈카페(어린이 실내놀이터), 동물카페(반려동물)
- 업 소 수 : 21개소(키즈카페 13, 동물카페 8)
- 소요예산 : 비예산

### □ 추진계획

- 점검기간 : 2회/연 (반기 1회)
- 점검인원 : 3명 (식품지도팀장 등)
- 점검내용
  - 식품접객업 영업신고 여부 확인 및 조치
  - 시설기준 및 취급하는 식품의 위생상태
  - 영업신고 업종 외의 용도로 사용되는 시설과 분리 여부 (동물의 출입·수용시설과 분리 여부)
  - 어린이 놀이시설 안전관리 교육 이수 및 배상보험 가입 안내
  - 유통기한 경과제품 사용 여부
  - 주류 판매 여부(일반음식점 제외) 등

### □ 기대효과

- 어린이 실내놀이터 내 키즈카페 및 동물카페의 정기적인 위생관리를 통한 식품안전사고 예방

<주요업무>

## 부정·불량식품 OUT! 시민 안심먹거리 관리

【환경위생과】

시민 다소비 식품을 중심으로 식품 수거 검사 및 지도점검 강화로 부정·불량 식품의 사전 유통을 근절하고 식품으로 인한 소비자 피해 방지 및 시민 건강 보호에 기여

### 개요

- 기간 : 연중
- 현황

(단위 : 개소)

계	전통시장	식품판매업소 (슈퍼, 편의점)	비고
532	12	520	

- 주요내용
  - 1399 부정·불량식품 통합신고센터 운영
  - 소규모 식품판매업소 위생점검
- 소요예산 : 1,200천원

### 추진계획

- 1399 부정·불량식품 통합신고센터 운영
  - 제조·가공식품의 이물신고 등에 대한 소비 및 유통단계 조사
- 부정·불량식품 근절 추진
  - 소규모 식품 판매업소의 부정·불량식품 유통 등 지도점검
  - 관내 무허가(무신고) 식품 등 부정·불량 식품 지도 단속
- 다소비 유통식품 수거검사 : 100건
  - 부적합 제품 확산 방지를 위해 유통 초기 제품 수거 검사 의뢰
  - 계절별, 행사별, 성수기 등을 고려하여 연 10회 이상 실시
- 즉석판매제조·가공업소 위생수준 향상 지원 : 60개소

### 기대효과

- 신속한 조사를 통해 부정·불량 식품 확산 방지

<주요업무>

# 소비자와 함께하는 공중위생업소 안전관리

【환경위생과】

명예공중위생감시원을 활용한 공중위생업소의 위생 및 안전관리 강화로 시민의 안전 체감도 향상과 위생서비스 수준 향상에 기여

## □ 개요

○ 사업기간 : 연중

○ 현 황 (단위 : 개소)

계	숙박업	목욕업	이용업	미용업	세탁업	건물위생 관리업
1,756	31	28	80	1,313	184	120

○ 소요예산 : 15,000천원

## □ 추진계획

○ 공중위생업소 서비스 수준 평가

- 평가대상 : 1,393개소 (이·미용업)
- 평가반 : 3개반 12명(공무원 2, 명예공중위생감시원 10)
- 평가내역

- 준수사항 : 공중위생관리법령 준수 여부
- 권장사항 : 시설환경, 고객 안전성, 서비스 품질 등

• 평가결과

- 위생관리등급 공표[녹색(최우수), 황색(우수), 백색(일반)]
- 녹색 등급 최우수업소 등급표 배부

○ 목욕장 욕조수 수질검사 : 28개소/연 1회

○ 제 3종 시설물 안전 점검 : 17개소/연 2회

○ 공중위생업소 불법행위 근절 위생점검 및 관리 : 수시

## □ 기대효과

○ 시민들에게 안전하고 수준 높은 위생서비스 제공에 기여

## 도시건설위원회

◆ 시민봉사과	.....	183
◆ 경제교통과	.....	193
◆ 건설 1 과	.....	203
◆ 건설 2 과	.....	215
◆ 건축 과	.....	235
◆ 도시미관과	.....	247





# 시민봉사과

## I. 일반현황

- 1. 기구 및 정·현원 .....185
- 2. 기본현황 .....186

## II. 주요업무 추진계획

### □ 신규사업

- 등기완료통지서 모바일 서비스 제공 .....187

### □ 주요업무

- 부동산 실거래가 신고제도 정착 .....188
- 개인별 지적전산자료 조회 서비스 제공 .....189
- 지적재조사사업 추진 .....190
- 부동산 중개행위 선진화 및 전자계약 추진 .....191
- 시민과 함께하는 개별공시지가 조사·결정 .....192



# 일 반 현 황

(2019. 1. 1. 현재)

## □ 기 구

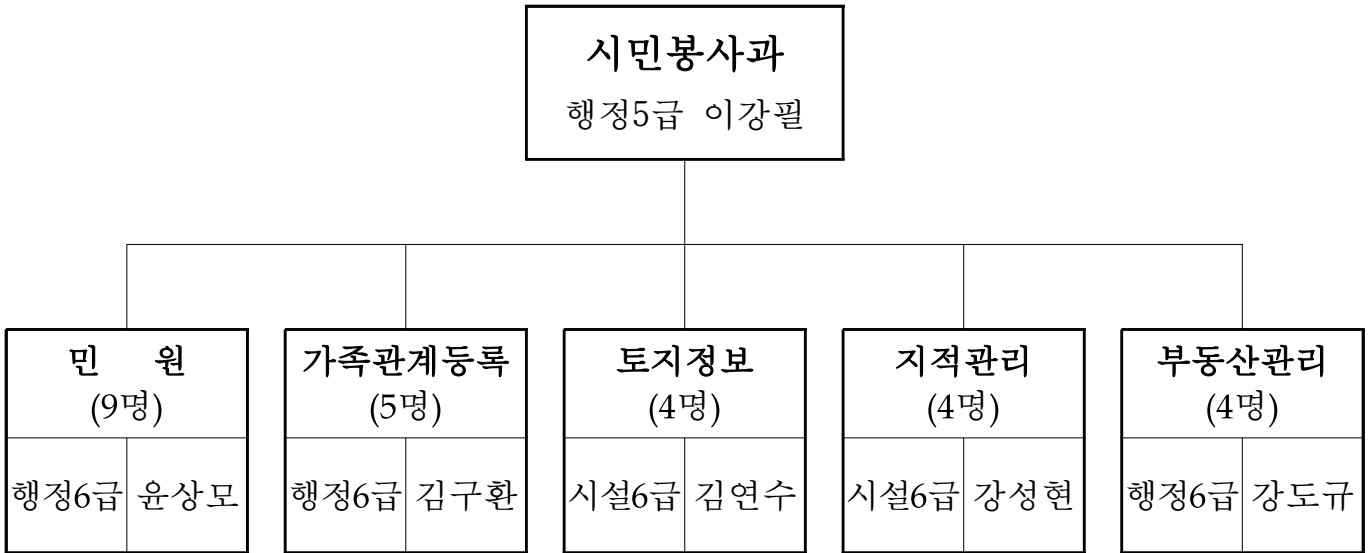

## □ 정·현원

(단위 : 명)

구분 \ 직급	계	5 급	6 급	7 급	8 급	9 급	비 고
정 원	29	1	5	8	8	7	
현 원	27	1	8	10	4	4	
과부족	△2	-	3	2	△4	△3	

## □ 기본현황

### ○ 지적공부 관리 현황

(단위 : 필지 , 천㎡)

구 분	합 계	전	답	대	임 야	기 타
지번수	22,536	2,437	1,813	8,841	3,303	6,142
면 적	69,768	1,883	1,598	13,823	28,387	24,077

### ○ 부동산 거래 현황

(단위 : 건)

합 계	부동산 검인	부동산 거래신고			비고
		계	인터넷 신고	방문 신고	
16,590	2,257	14,333	10,198	4,135	

### ○ 부동산 중개사무소

(단위 : 개소)

합 계	공인중개사	중개인	법 인	비 고
1,089	1,074	2	13	

〈신규사업〉

# 등기완료통지서 모바일 서비스 제공

【시민봉사과】

토지이동 신청 후 등기축탁이 완료된 토지에 대하여 등기완료통지서를 스마트폰에서 확인 가능토록 서비스를 제공하여 토지소유자가 신속하고 편리하게 통지서를 확인함으로써 경제적·시간적 절약

## □ 개 요

- 기 간 : 연중
- 추진대상 : 토지이동(분할, 지목변경, 합병 등) 등기축탁 완료된 토지
- 소요예산 : 비예산

## □ 추진계획

- 토지이동 정리(분할, 지목변경, 합병 등) 완료 후 등기축탁 전자전송 처리
- 제공방법
  - 토지이동 신청 시 등기완료 통지서 받는 방식을 추가하여 소유자가 원하는 메일 또는 SMS 선택
  - 등기완료통지서 인터넷등기소(www.iros.go.kr)에서 확인 후 저장
  - 등기완료통지서 이미지를 스마트폰 또는 소유자 메일로 전송

## □ 기대효과

- 토지이동 신청 후 등기완료 정보 확인을 위한 경제적·시간적 절약
- 스마트폰 등 모바일을 이용한 신속한 등기완료 정보를 제공함으로써 고객만족 서비스 구현

<주요업무>

# 부동산 실거래가 신고제도 정착

【시민봉사과】

부동산 실거래가 신고제도를 정착시키고 부동산거래의 투명성을 확보하여 부동산 투기 및 탈세방지 도모

## □ 개 요

- 근 거 : 「부동산 거래신고 등에 관한 법률」 제3조
- 주요내용
  - 부동산 또는 부동산을 취득할 수 있는 권리에 관한 매매계약을 체결한 경우 거래당사자 또는 개업공인중개사는 계약일부터 60일 이내 시·군·구청에 실거래가 신고
- 2018년 부동산 거래현황

(단위 : 건)

합 계	부동산 검인	부동산 거래신고			비고
		계	인터넷 신고	방문 신고	
16,590	2,257	14,333	10,198	4,135	

## □ 추진계획

- 부동산거래신고 처리
  - 인터넷 신고 : 신고사항 검토 후 승인
  - 방 문 신 고 : 신고사항 전산 입력 후 필증 교부
- 부동산 거래신고 정밀 조사
  - 부적정 신고혐의자 통보(국토부 선정)전에 대한 정밀조사
  - 조사결과 허위신고 또는 증여의심건은 과태료 부과 또는 관계기관 통보
- 부동산거래 신고필증(방문) 교부 시 관련법규 홍보

## □ 기대효과

- 실거래 제도를 통한 건전한 거래질서 확립 및 부동산 투기방지

<주요업무>

# 개인별 지적재산자료 조회 서비스 제공

【시민봉사과】

개인별 지적재산자료 제공으로 수요자중심의 서비스 제고 및 사망자의 소유현황자료 제공으로 상속인의 재산권 보호에 기여하고자 함

## □ 개 요

- 개인별 지적재산자료 이용 신청
  - 신청자격 : 본인 또는 사망자의 상속인
  - 자료조회 : 전국의 개인별 지적재산자료
    - 개 인 : 신분증
    - 상속인 : 제적등본 또는 기본증명서, 가족관계증명서, 신분증
    - 대리인 : 개인 또는 상속인(관련서류 포함)의 신분증 사본 및 위임장, 대리인 신분증
- 사망자 재산조회 통합처리 신청
  - 「안심상속 원스톱 서비스」 연계처리
  - 신청자격 : 구청 및 주민자치센터를 방문하여 사망 신고하는 상속자
  - 접수처로부터 이송 받은 신청내용을 국토정보시스템을 활용하여 조회
- 근거규정 : 국가공간정보센터 운영규정 제11조

## □ 추진계획

- 상속인 또는 본인임을 증명하는 서류 확인 후 즉시 조회 제공
- 사망자 재산조회 통합신청 시 조회 결과는 신청인이 원하는 방식(우편 또는 문자)으로 제공

## □ 기대효과

- 개인 및 피상속인의 토지소유현황 자료 제공으로 원활한 재산권 행사
- 사망자의 재산조회 통합처리로 원-스톱 민원서비스 제공

## 지적재조사사업 추진

【시민봉사과】

토지의 실제 현황과 일치하지 아니하는 지적공부의 등록사항을 바로 잡고 종이에 구현된 지적을 디지털 지적으로 전환함으로써 토지를 효율적으로 관리하고 국민의 재산권 보호 및 경계분쟁 해소

### □ 개 요

- 『지적재조사에 관한 특별법』에 의거 시행(2011. 09. 16 제정)
- 사업기간 : 2012년 ~ 2030년 단계적 추진
- 사업량 : 4개동 5개 지구 1,210필지 1,599,588㎡

사업지구	위치	필지	면적(㎡)	소요예산(천원)	비고
율동2지구	율동 7-1번지 일원	406	860,805	89,767	
동원1지구	동원동 284-5번지 일원	101	66,314	23,750	
금곡1지구	금곡동 29-6번지 일원	108	55,194	27,000	2019 신규
금곡2지구	금곡동 1-6번지 일원	331	173,427	82,750	2019 신규
야탑1지구	야탑동 387-3번지 일원	264	443,848	66,000	

- 소요예산 : (단위 : 백만원)

총 사업비	재 원 별				연 도 별			
	국 비	도 비	시 비	기 타	기투자 (2018년까지)	2019년	2020년	2020년 이 후
429	183		246		238	191		

### □ 지금까지 추진상황

- 율동2지구 : 토지현황측량 (2018.12. ~ 2019. 03.)
- 동원1지구 : 토지현황측량 (2018.12. ~ 2019. 03.)
- 야탑1지구 : 토지소유자 동의서 징구 (2018. 09. ~ )

### □ 추진계획

- 2019. 1. ~ 5. : 동의서 징구 및 사업지구지정 신청 (금곡1·금곡2·야탑1)
- 2018. 9. ~ 2019. 12. : 경계확정 및 공부정리 (율동2·동원1)

### □ 향후계획

- 사업이 기간 내 추진될 수 있도록 적극적으로 사업추진 및 홍보



<주요업무>

# 부동산 중개행위 선진화 및 전자계약 추진

【시민봉사과】

시민의 재산권보호와 건전하고 투명한 부동산 중개행위 선진화를 위해 민·관 합동 지도·점검반을 운영하여 불법 중개행위 근절 및 자정기반을 마련하고, 부동산전자계약 조기정착을 통해 부동산거래의 안전성과 편리성을 강화하고자 함.

## □ 개 요

- 기 간 : 2019. 1. ~ 12.
- 부동산거래 중개행위 선진화 및 전자계약 추진대상
  - 1,089개소(공인중개사 1,074, 중개인 2, 법인 13)
- 소요예산 : 2백만원

## □ 추진계획

- 관내 부동산중개사무소 지도·점검 실시 및 단속(수시)
  - 민·관 합동 공인중개사무소 선진화 추진(부동산 매물광고 실명제 등)
  - 불법 중개행위 근절을 위한 민·관 합동단속반 운영
  - 민원제기업소 우선 지도·점검 및 단속
- 합동 지도·점검반 운영 및 간담회 실시 : 2회
- 부동산 전자계약 조기정착을 위한 가입 홍보 및 안내
  - 홈페이지 및 보도자료를 통한 홍보
  - 명예지도요원 간담회를 통한 홍보
  - 부동산중개업 개설등록시 전자계약 가입 요령 및 이용방법 안내

## □ 기대효과

- 공정하고 투명한 부동산 중개 전자계약으로 시민의 재산권 보호
- 불법 부당한 중개행위 예방으로 중개업종사자 법규준수 시너지 효과

<주요업무>

# 시민과 함께하는 개별공시지가 조사·결정

【시민봉사과】

정확한 토지특성 조사와 산정지가에 대한 감정평가사의 면밀한 검증을 거쳐 개별공시지가를 결정·공시하고 이의신청 토지에 대하여 소유자 및 이해관계인 감정평가사가 함께 참여함으로써 지가의 공정성과 객관성을 확보함

## □ 개 요

○ 대 상

- 정기분 : 2019. 1. 1. 기준 전체필지
- 수시분 : 2019. 1. 1. ~ 6. 30.까지 분할·합병 등 토지 이동분

○ 사 업 량 : 20,342필지

○ 소요예산 : 68백만원

○ 방 법

- 정확한 토지특성조사를 통한 지가산정 및 감정평가사 검증 실시
- 개별공시지가 산정기간 중 구청 홈페이지에 토지특성과 가격을 공개하여 토지소유자 및 이해관계인의 열람 및 의견제출 기회 제공

## □ 추진계획

○ 토지특성조사 및 지가산정

- 정기분 : 2019. 1.~3. 수시분 : 2019. 7.~8.

○ 지가열람 및 의견제출 : 2019. 4.(9.)

○ 의견제출 지가검증 및 처리 : 2019. 5.(10.)

○ 지가 결정·공시 : 2019. 5. 31.(10.31.)

○ 이의신청 접수 및 처리 : 2019. 6.~7.(11.~12.)

## □ 기대효과

- 토지관련 국세 및 지방세, 개발부담금 등 각종 부담금의 부과 기준으로 활용되는 개별공시지가에 대한 신뢰성 제고

# 경제교통과

## I. 일반현황

- 1. 기구 및 정·현원 ..... 195
- 2. 기본현황 ..... 196

## II. 주요업무 추진계획

### 신규사업

- 불법 주·정차 단속 기능 개선 ..... 197

### 특수시책

- 무단방치 자동차 일제정리 추진 ..... 199

### 주요업무

- 교통 체계개선을 위한 교통유발부담금 부과·징수 ..... 200
- 주차질서 확립을 위한 불법 주·정차 단속 ..... 201
- 주정차 위반 과태료 부과 징수 ..... 202



# 일 반 현 황

(2019. 1. 1. 현재)

## □ 기 구



## □ 정·현원

(단위 : 명)

<table border="1" style="width: 100%; height: 100%; border-collapse: collapse;"> <tr> <td style="width: 10%;"></td> <td style="width: 10%;">직급</td> <td style="width: 10%;"></td> <td style="width: 10%;"></td> <td style="width: 10%;"></td> <td style="width: 10%;"></td> <td style="width: 10%;"></td> <td style="width: 10%;"></td> <td style="width: 10%;"></td> </tr> <tr> <td style="border: 1px solid black;">구분</td> <td style="border: 1px solid black;"></td> <td style="border: 1px solid black;">계</td> <td style="border: 1px solid black;">5 급</td> <td style="border: 1px solid black;">6 급</td> <td style="border: 1px solid black;">7 급</td> <td style="border: 1px solid black;">8 급</td> <td style="border: 1px solid black;">9 급</td> <td style="border: 1px solid black;">비 고</td> </tr> </table>		직급								구분		계	5 급	6 급	7 급	8 급	9 급	비 고	계	5 급	6 급	7 급	8 급	9 급	비 고
	직급																								
구분		계	5 급	6 급	7 급	8 급	9 급	비 고																	
정 원	21	1	5	4	8	3																			
현 원	19	1	6	10	1	1																			
과부족	△2	-	1	6	△7	△2																			

## □ 기본현황

### ○ 주·정차 단속구역

(단위 : 개소/km)

계	분당지구	판교지구	비 고
268/196	154/130	114/66	

### ○ 주·정차 단속 CCTV 설치 현황

(단위 : 대)

계	지하철 역사 주변	간선도로	어린이보호구역	비 고
94	18	51	25	

※ 지하철 역사 주변 : 야탑 3, 서현 1, 정자 3, 미금 6, 오리 1, 판교 4

※ 어린이보호구역 : 상탑·안말·이매·중탑·청솔·초림·분당·서현·하탑·  
돌마·매송·서당·양영·장안·당촌·수내·신기·늘푸른·  
불정·불곡·구미·오리·산운·운중·보평 초등학교

### ○ 공영 주차장 현황

(단위 : 면수)

합 계		노외주차장		노상주차장		부설주차장		사설주차장	
개 소	면 수	개 소	면 수	개 소	면 수	개 소	면 수	개 소	면 수
6,466	285,327	30	5,682	31	719	6,388	274,550	17	4,376

### ○ 위원회 현황

(단위 : 명)

위 원 회 명	위원수	비 고
교통유발부담금 경감 심의위원회	9	공무원4, 일반인5
주정차위반 의견진술 심의위원회	5	공무원2, 일반인3

<신규사업>

# 불법 주정차 단속 기능 개선

【경제교통과】

불법 주·정차 단속장비 및 홍보 등 개선하여 시민안전 도모 및 도시미관을 개선하고 시민 스스로 주차질서를 지킬 수 있는 분위기 조성으로 주차질서를 확립해 나가고자함

## □ 개 요

- 사업량 : 단속차량 교체(2대), 이동형 CCTV교체(3대), 불법주정차 금지구역 표지판 교체 설치(10여곳 40개)
- 소요예산 : 180,000천원(시비)

(단위 : 천원)

구분	사업량	총사업비	소요예산 해당부서
계		180,000	
안 내 표 지 판	10여곳 40여개	14,000	경제교통과
단 속 차 량	2대	76,000	분당구 행정지원과
이동형 CCTV	3대	90,000	시 도시정보과

## □ 추진계획

- 불법 주·정차 단속지역 홍보 현수막을 표지판으로 교체(10여곳 40개)  
※ 고정형 표지판(안) 별첨
- 노후 불법 주·정차 단속차량 교체구입(2대)
- 불법 주·정차 단속 이동형 CCTV 교체(3대)

## □ 기대효과

- 불법주정차 단속 홍보 개선으로 보행자 안전 도모 및 도시미관 개선
- 단속관련 장비 개선으로 단속 및 알림 서비스 기능 개선

□ 고정형 표지판 제작안 및 설치 예시

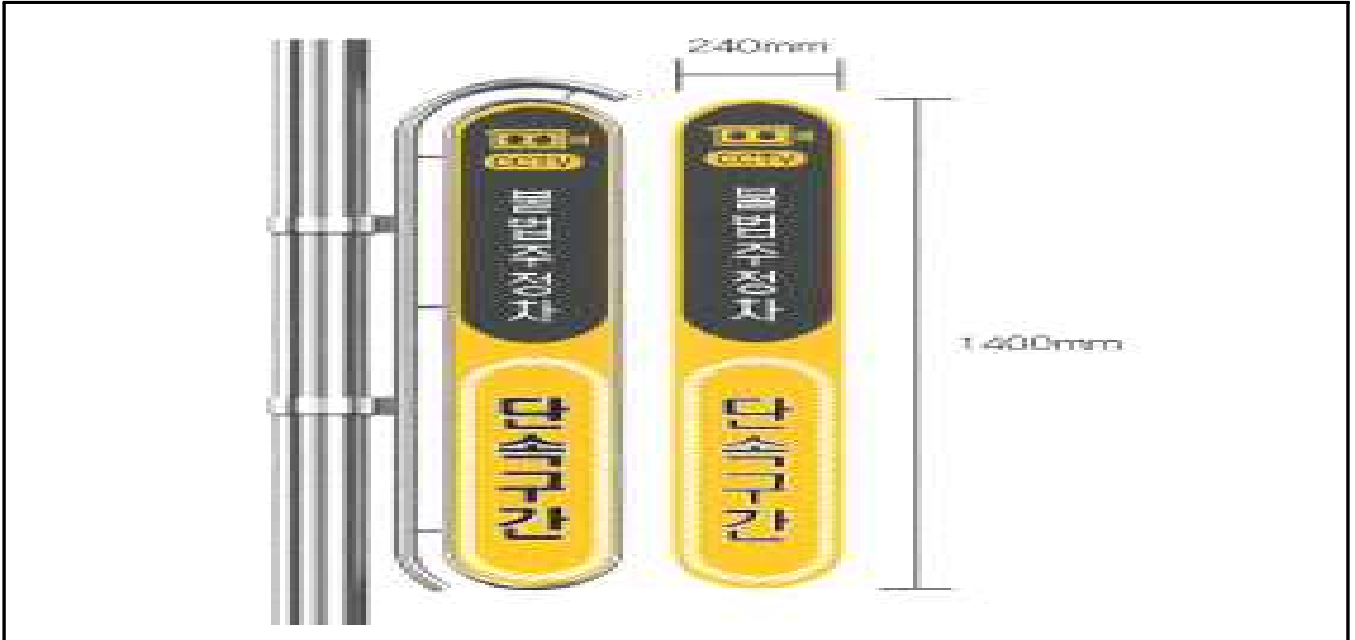

고정형 표지판 제작안



설치 예시



# 무단방치 자동차 일제정리 추진

【경제교통과】

주민생활에 불편을 주고 도시미관을 저해하는 무단 방치차량 신고 및 처리 방법을 시민들에게 홍보하고 일제정리 기간을 운영하여 적시 신고 및 처리로 안전하고 쾌적한 도시환경 조성

## □ 개 요

- 관련 근거 : 「자동차관리법」 제26조
- 처리 대상
  - 도로, 주택가, 공터에 장기간 방치된 자동차
  - 타인의 토지에 방치되거나 방치차량 보관소에 견인된 이륜차
- 필요성
  - 주민생활 근거지에 무단방치된 차량 증가로 인한 처리요청 증가
  - 분당구 내 무단방치 차량 증가로 인한 보관 장소 부족
  - 처리기한 도과된 이륜차 적시 견인 및 폐차 요청 증가
- 소요예산 : 4,400천원(시비)

(단위 : 천원)

구 분	계	이륜차 견인대행료	홍보비 (현수막/안내문·신청서제작)
소요예산	4,400	3,000	1,400

## □ 추진계획

- 공동주택 및 집합건물 무단방치 자동차 신고 안내문 및 신고서 제작 비치
- 동 행정복지센터 전광판·시청 홈페이지, 현수막 무단방치 차량 신고 창구 홍보
- 무단방치 전수조사 및 일제 정리기간 운영
  - 연2회 (5월, 10월)
  - 전담반 구성, 취약지역 집중 현장 순찰을 통한 적발 처리
- 자진처리 기한 도과 된 견인 이륜차 폐차처리
- 수시 신고건 처리병행 : 소유자에 의한 자진이동 처리 유도

## □ 기대효과

- 무단방치 자동차 적시 조치를 통한 주민안전 확보 및 쾌적한 도시환경 조성

<주요업무>

# 교통체계개선을 위한 교통유발부담금 부과징수

【경제교통과】

교통혼잡의 원인이 되는 시설물 소유자에게 유발비용을 부담시켜 교통체계 개선에 필요한 투자재원 마련 및 도시교통의 원활한 흐름에 기여

## □ 개요

- 근거 : 「도시교통정비 촉진법」 제36조
- 사업량 : 시설물 6,080개소
- 부과기간 : 2018. 8. 1. ~ 2019. 7. 31.
- 부과대상 : 연면적이 1,000㎡ 이상인 시설물
- 납기 : 2019. 10. 16. ~ 10. 31.
- 소요예산 : 126백만원(시비)

(단위 : 천원)

구분	계	인건비	고지서 제작 및 물품구입	우편요금 및 수수료
소요예산	126,585	91,485	10,100	25,000

## □ 추진계획

- 부과·징수 현황

(단위 : 백만원)

년도	부과		징수		미징수		징수율 (%)
	건수	금액	건수	금액	건수	금액	
2016년	5,650	3,842	5,579	3,788	71	54	98.2
2017년	5,713	4,764	5,643	4,730	70	34	99.1
2018년	5,808	5,318	5,544	5,233	264	84	98.4

- 일정별 추진계획
  - 2019. 4 ~ 7월 : 교통유발부담금 기초자료 조사
  - 2019. 6 ~ 7월 : 교통유발부담금 조사원 모집 및 자료 작성
  - 2019. 8 ~ 9월 : 조사표 내검 및 전산입력
  - 2019. 10월 : 정기분 고지서 발송

## □ 기대효과

- 원활한 교통 흐름 증대로 시민들의 교통편의 증진 및 국토 교통산업 경쟁력 강화

<주요업무>

# 주차질서 확립을 위한 불법 주·정차 단속

【경제교통과】

시민이 공감하는 주·정차단속을 실시하여 시민 스스로 주차질서를 지킬 수 있는 분위기 조성으로 주차질서를 확립해 나아가자함

## □ 개 요

- 금지구역 : 272개소 약196km(분당 : 158개/130km, 판교 : 114개/66km)
- 관리인력 : 55명(공무원 10, 임기제 14, 공무원직 3, 기간제근로자 28)
- 단속장비 : CCTV 94개소, 차량 7대(이동형 CCTV 6대), PDA 14대
- 소요예산 : 1,665백만원(시비)

## □ 추진계획

- 단속반
  - 평일 : 6개조(오전조/오후조 각6개조) 30명 순회근무
  - 평일근무 07시~22시, 주말 및 휴일근무 10시~17시
  - 주말 및 휴일 : 2개조 12명(현업부서 지정시)
- 단속방법 : 현장단속 및 CCTV 단속
- 단속방향
  - 교통소통 흐름에 따른 탄력적 주차단속
  - 영세상권 지역 점심시간대 주차단속 완화
  - 현장단속(계도 및 즉시 단속 병행)
  - CCTV단속(단속 10분경과 후 확정단속)
  - 대로변, 역세권 및 학원 주변 불법 주차차량 집중 단속
  - 버스정류장, 횡단보도, 인도, 모퉁이 주차 등 악성주차 강력 단속
  - 휴일 기동단속반 운영

## □ 기대효과

- 불법 주·정차 근절로 주민불편 해소 및 주차문화 정착기여

<주요업무>

## 주·정차 위반 과태료 부과 징수

【경제교통과】

주·정차 위반으로 단속된 차량에 대하여 과태료를 정확히 부과·징수함으로써 올바른 주차질서 확립에 기여하고자 함

### □ 과태료 부과·징수현황

(단위 : 건/백만원)

구분	부과		징수		체납		비고 (징수율)
	건수	금액	건수	금액	건수	금액	
총계	313,383	12,153	262,781	9,793	50,602	2,360	80.5%
2018	147,958	5,774	123,043	4,612	24,915	1,162	79.8%
2017	165,425	6,379	139,738	5,181	25,687	1,198	81.2%

### □ 추진계획

- 정기분 과태료 고지서 발송시 차량소유자의 주소 변동사항을 반영하여 고지
- 고지서 반송분에 대하여는 납기내 일반우편으로 재발송 및 공시송달로 송달 효력 확보
- 정기분 과태료 미납자에 대하여 증가산금을 가산하여 독촉고지서 발송
- 주·정차 과태료 미납자에 대하여 체납 고지 및 차량 압류 등록
- 과태료 30만원이상 체납자에 대하여 시·구 합동 번호판 영치를 통해 징수율 제고 노력

### □ 기대효과

- 주·정차 위반자에 대한 과태료 부과로 올바른 주차의식 제고

# 건설 1 과

## I. 일반현황

- 1. 기구 및 정·현원 ..... 205
- 2. 기본현황 ..... 206

## II. 주요업무 추진계획

### 신규사업

- 머내고가교 구조물 보수·보강공사 ..... 207

### 주요업무

- 주요 도로점용 허가지 관리 실태 점검 ..... 208
- 재해 대비 2종 교량 내진보강공사(2단계) ..... 209
- 교량 및 육교 유지관리공사 ..... 210
- 시민이 만족하는 도로제설 추진 ..... 211
- 도로 및 도로시설물 유지관리 ..... 212
- 시민안전을 위한 가로등·보안등 유지관리 ..... 213



# 일 반 현 황

(2019. 1. 1. 현재)

## □ 기 구

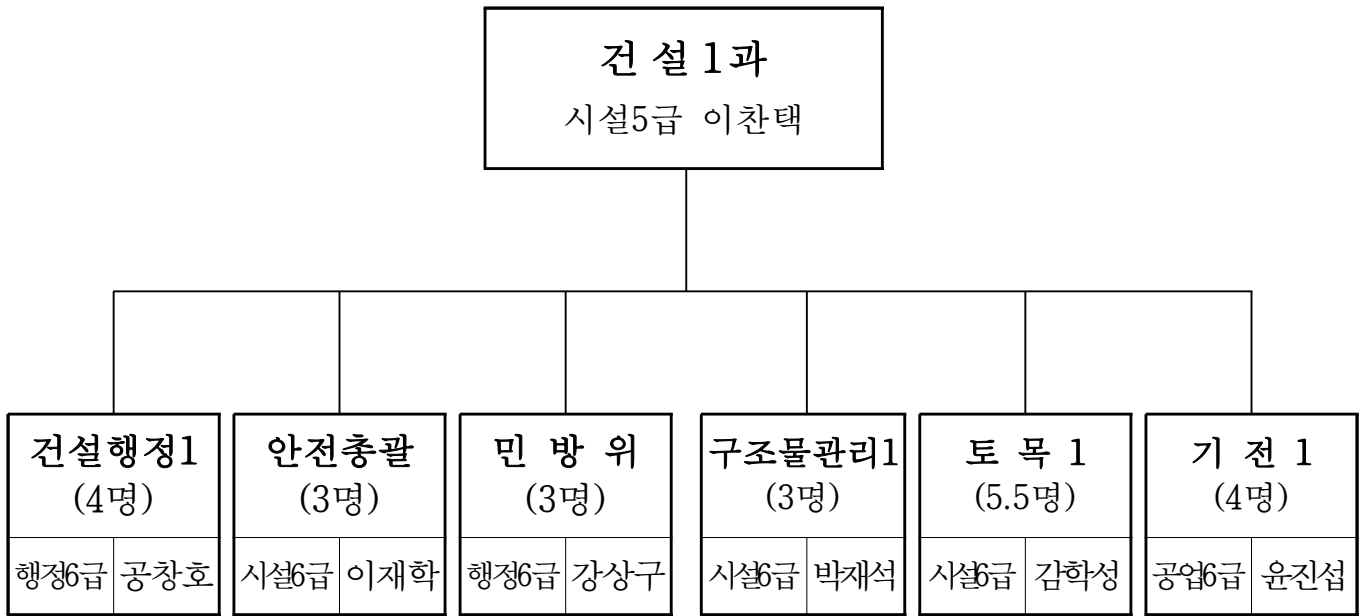

## □ 정 · 현원

(단위 : 명)

구분 \ 직급	계	5 급	6 급	7 급	8 급	9 급	비고
정 원	25	1	6	9	5	4	
현 원	23.5	1	8	8.5	3	3	과전 1
과부족	△1.5	0	2	△0.5	△2	△1	

○ 공무원 : 7명(수로원 6, 가로등전공 1)

## □ 기본현황

### ○ 도로점용허가

(단위:건, 천원)

구 분	계	계 속	일 시	현 수 막
건 수	1,310	1,104	195	11
점 용 료	3,672,944	3,382,273	171,217	119,454

### ○ 구두수선점

(단위:개소)

계	분당동	수내동	정자동	서현동	이매동	아탑동	금곡동	구미동	삼평동	백현동	운중동
46	2	6	3	9	4	6	3	4	4	4	1

### ○ 도로현황

(단위 : 개소, km, 분당구/성남시)

도 로 별	노 선 수	연 장(km)	포 장 율(%)	비 고
계	1,050 / 1,874	321.8 / 621.9	100%	
고 속 국 도	3 / 4	17.2 / 49.5	100%	경부선, 서울외곽, 서울용인간
고 속 화 도	2 / 2	9.0 / 17.9	100%	분당수서로, 분당내곡로
지 방 도	3 / 5	23.8 / 45.2	100%	국지도 57, 국지도 23, 지방도 334호선
시 도	1,042 / 1,863	271.8 / 509.3	100%	시내도로

### ○ 교량 및 육교 현황

(단위 : 개)

시 설 물 종 류	시 설 물 구 분			
	합 계	1종(500m이상)	2종(100m이상)	기타(종외시설물)
합 계	187	9	26	152
교 량	149	9	21	119
육 교	33			33
보 강 토 용 벽	5		5	

### ○ 가로등·보안등 현황

(단위 : 개)

구 분	가로등	보안등	가로보조등	합 계	비 고
합 계	10,760	1,937	3,569	16,266	
분 당	8,211	1,209	1,448	10,868	
관 교	2,549	728	2,121	5,398	



<신규사업>

# 머내고가교 구조물 보수·보강공사

【건설1과】

머내고가교에 대한 2018년 정밀안전진단용역 결과 시설물 노후화 및 손상과 결함 등으로 보수·보강이 필요하며 특히 집중호우시 포트홀이 지속적으로 발생하는 등 사고 빈도가 높아 보수·보강공사를 시행하여 시설물 유지관리에 만전을 기하고자 함

## □ 개 요

- 위 치 : 분당구 금곡동 머내고가교
- 사 업 량 : 교면포장 5,391㎡, 단면복구 318㎡ 등
- 사업기간 : 2018. 12. ~ 2019. 10.
- 소요예산 : 959백만원

## □ 추진계획

- 2018. 12. 13. : 실시설계용역 착수
- 2019. 3. 12. : 실시설계용역 준공
- 2019. 4. : 보수·보강공사 착공
- 2019. 10. : 보수·보강공사 준공

## □ 기대효과

- 우리구에서 관리하고 있는 시설물의 기능과 안전을 확보하고 원활한 시설물 유지관리에 기여
- 노후, 파손된 도로시설물에 대한 정비함으로써 주민불편의 최소화 및 도로환경개선에 기여

<주요업무>

## 주요 도로점용 허가지 관리 실태 점검

【건설1과】

관내 공사장 및 일정면적 이상의 건축물 차량 진·출입로에 대한 파손 또는 불법행위 여부 관리실태를 점검하여 안전하고 쾌적한 도로환경 조성

### □ 개 요

- 점검시기 : 년 1회
- 점검자 : 3명(건설행정1팀장 등 3명)
- 점검대상
  - 공사장 차량 진·출입로 허가 대상지
  - 도로점용 허가면적 25㎡이상 건축물 차량 진·출입로
- 점검사항
  - 파손된 진출입로 시정조치
  - 무단불법사용 여부 확인
  - 점용료 미납자 독려
- 소요예산 : 비예산

### □ 추진계획

- 2019. 1. : 도로점용 허가지 관리 및 점검계획 수립
- 2019. 2. : 점검대상 사전확인
- 2019. 3. ~ 10. : 현장 확인 점검
- 2019.12. : 도로점용 허가지 점검결과 보고

### □ 기대효과

- 불법행위 단속을 병행하여 불법행위 근절
- 도로이용자 보행 편의 제공 및 교통안전 도모
- 미납된 도로점용료 납부 독려로 도로점용료 징수율 제고

<주요업무>

# 재해 대비 2종 교량 내진보강공사(2단계)

【건설1과】

지진재해대책법 제15조, 제16조 및 「기존 공공시설물 내진보강 기본 계획에 의한 교량 내진보강공사 추진하여 대규모 지진으로부터 인명과 재산피해 최소화

## □ 개 요

- 사업기간 : 2018 ~ 2020년
- 위 치 : 분당구 관내 교량
- 사업량 : 서현교 등 교량 9개소 (2종 시설물)
- 소요예산

(단위 : 백만원)

총사업비	재 원 별				연 도 별			
	국 비	도 비	시 비	기 타	2018년 까지	2019년	2020년	2021년 이후
8,715	1,081	1,454	6,180		3,360	2,940	2,415	

## □ 그간의 추진상황 및 계획

- 2017.10.25. : 중기지방재정계획 및 투융자심사(2단계)
- 2018. 2.26. ~ 2018.11.20. : 서현교 등 3개소 내진보강공사 실시설계
- 2018.12. 3. : 서현교·수내교 내진보강공사 착공
- 2018.12.14. : 하탑교 내진보강공사 착공
- 2019. 1. ~ 2019.12. : 양현교, 서현고가교C, 수내고가차도C 내진보강
- 2020. 1. ~ 2020.12. : 사송교, 야탑교, 정자교 내진보강

## □ 기대효과

- 공공시설물에 대한 내진성능을 확보하여 지진발생시 시민의 생명과 안전을 보호하고자 함

<주요업무>

# 교량 및 육교 유지관리공사

【건설1과】

시설물 유지관리를 통한 시설물 공용연수를 증대 및 체계적인 안전 점검을 통한 시민안전 확보

## □ 개 요

- 사업기간 : 연중
- 위 치 : 관내 주요도로
- 대 상 : 182개소(교량 149 , 육교 33)
- 소요예산 : 2,626백만원
- 사업내용

(단위 : 백만원)

구 분	사 업 량	사업비
합 계		2,629
신축이음장치 보수	· 노후신축이음장치 보수 1식	1,200
교량 유지관리	· 난간장비, 받침장치보수, 세척 등 유지관리 공사 1식 · 안전점검 결과에 따른 교량 보수보강공사 1식 · 육교 청소용역 1식	568
교량 노면보수	· 노면보수, 교면방수 1식	301
구조물 안전점검	· 교량안전점검용역 1식, 내진성능평가 1식	560

## □ 추진계획

- 2019. 1. ~ 2. : 공사 설계 및 발주
- 2019. 3. : 공사 착공
- 2019.12. : 공사 준공

## □ 기대효과

- 체계적인 안전점검 및 신속한 보수·보강 조치로 안전사고 예방
- 쾌적한 도로환경 유지·관리로 도로이용자 편익제공

〈주요업무〉

# 시민이 만족하는 도로제설 추진

【건설1과】

동절기 강설시 신속한 도로제설작업을 실시하여 결빙 등으로 인한 안전사고를 사전에 예방하고 차량소통을 원활하게 하여 시민이 안전하고 편리하게 이용할 수 있는 도로환경 조성에 이바지

## □ 개요

- 위 치 : 분당구 관내 도로
- 제설작업연장 : 304km(주요도로 138, 이면도로 166)
- 기 간 : 2019. 11. 15. ~ 2020. 3. 15.(121일간)
- 소요예산 : 3,793백만원(일반회계 215, 재난관리기금 3,578)
- 제설장비 보유현황

(단위 : 대, 예비( ))

계	살포기			굴삭기	유니목	덤프 (15톤)	제설기 (삽날)
	15톤	5톤	1톤				
74 (7)	31 (3)	12 (2)	31 (2)	1	1	1	18

※ 제설장비 임차 : 덤프 45대(15톤 27, 5톤 10, 1톤 8), 굴삭기 3대, 살수차 2대

## □ 추진계획

- 2019. 4. ~ 9. : 제설장비 점검 및 정비
- 2019. 5. : 재난관리기금 신청[제설제(염화칼슘) 구입, 장비임차]
- 2019. 6. : 제설제(염화칼슘) 구입
- 2019. 9. : 제설장비 임차용역 발주
- 2019.10. : 2019년 설해대책 추진계획 수립
- 2019.11.15. ~ 2020. 3.15. : 설해대책 기간

## □ 기대효과

- 신속한 도로제설작업을 실시하여 주민불편 최소화
- 동절기 도로 결빙으로 인한 안전사고 예방으로 시민의 생명과 재산 보호

<주요업무>

## 도로 및 도로시설물 유지관리

【건설1과】

관내 노후·파손된 도로 및 도로시설물의 적기 보수보강을 통하여 각종 안전사고 예방 및 도로이용 불편해소와 쾌적한 도로환경 조성

### □ 개요

- 위 치 : 분당구 관내 도로
- 사업기간 : 2019. 1. ~ 2019. 12.
- 소요예산 : 3,600백만원
- 사업내용

(단위 : 백만원)

사업명	사업량	사업비
계		3,600
도로유지관리 보수공사	도로절삭 재포장 550a	1,100
도로소파 보수공사	도로소파 보수 400a	800
교차로 소성변형 정비공사	소성변형 정비 240a	600
빗물받이 정비공사	빗물받이 정비 및 준설 1식	450
도로시설물 도색공사	시설물 도색 및 세척 1식	100
도로안전시설물 정비공사	안전시설물 정비 1식	550

### □ 추진계획

- 2019. 1. : 공사 발주
- 2019. 3. : 공사 착공
- 2019.12. : 공사 준공

### □ 기대효과

- 쾌적한 도로환경 조성으로 도로이용자 편의 제공

<주요업무>

# 시민안전을 위한 가로등·보안등 유지관리

【건설1과】

도로조명시설에 대한 신속한 보수와 유지관리를 통하여 밝고 안전한 도로환경을 조성하고자 함

## □ 개 요

- 위 치 : 관내
- 도로조명 현황

(단위 : 개)

구 분	가로등	보안등	가로보조등	합 계	비 고
합 계	10,760	1,937	3,569	16,266	
분 당	8,211	1,209	1,448	10,868	
관 교	2,549	728	2,121	5,398	

- 사 업 량
  - 램 프 교 체 : 약 2,500개
  - 안정기교체 : 약 2,300개
  - 부적합 선로보수 : 50개소
- 사업기간 : 연중
- 소요예산 : 1,074백만원

## □ 추진계획

- 2019. 1. : 공사 발주 및 착공
- 2019. 12. 31. : 공사 준공

## □ 기대효과

- 도로조명 시설의 신속한 보수로 밝고 안전한 도로 교통 환경 조성





# 건설 2과

## I. 일반현황

- 1. 기구 및 정·현원 ..... 217
- 2. 기본현황 ..... 218

## II. 주요업무 추진계획

### □ 신규사업

- 분당공동구 내진보강공사 ..... 221
- 돌마지하차도 성능개선공사 ..... 222
- 수내지하차도 성능개선공사 ..... 223

### □ 주요업무

- 장투리 자연취락지구 도로확장공사 ..... 224
- 서현동 안골로 도시계획도로 정비사업 ..... 225
- 이매동 송림고 뒷길 정비사업 ..... 226
- 시민안전을 위한 지하구조물 유지관리 및 개선 ..... 227
- 쾌적한 환경조성을 위한 보도 정비공사 ..... 228
- 도로표지판 정비공사 ..... 229
- 이매1소하천 정비사업 ..... 230
- 안전하고 쾌적한 소하천 관리 ..... 232
- 믿음 주는 하수행정 실현 ..... 233
- 지하차도(터널) 조명등 개선공사 ..... 234



# 일 반 현 황

(2019. 1. 1. 현재)

## □ 기 구

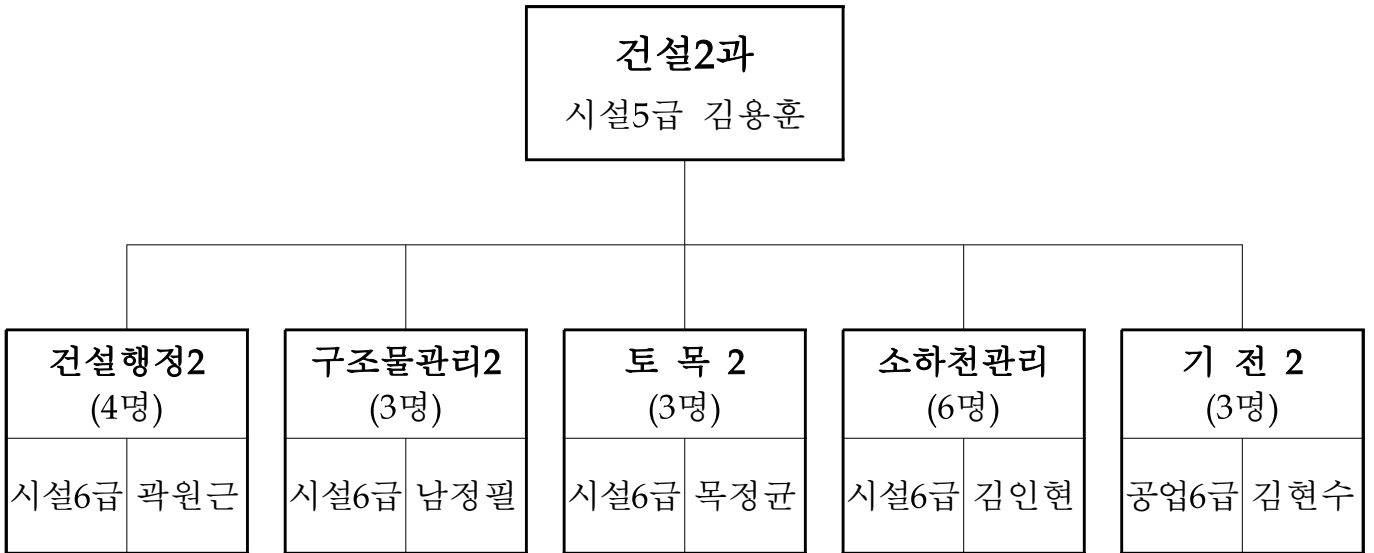

## □ 정 · 현원

(단위 : 명)

구분 \ 직급	계	5 급	6 급	7 급	8 급	9 급	비 고
정 원	20	1	5	7	3	4	
현 원	20	1	9	4	2	4	
과부족		-	4	△3	△1	-	

※ 공무원 9명 (준설원)

## □ 기본현황

### ○ 주요노선별 보도 현황

연번	노선명	구 간		연장 (m)	면적 (m <sup>2</sup> )	비고
		시점	종점			
	계			203,448	508,620	
	분당(소계)			161,408	403,520	
1	성남대로	야탑동333	구미동190	19,566	48,915	
2	돌마로	구미동19	야탑동210-1	9,914	24,785	
3	불정로	정자동177	서현동339-10	8,008	20,020	
4	분당로	분당동132	수내동45	7,486	18,715	
5	수내로	수내동45	수내동73	4,032	10,080	
6	백현로	정자동	정자동	4,804	12,010	
7	탄천로	야탑동222	이매동149	12,640	31,600	
8	운중로	운중동901	판교동583	6,800	17,000	
9	미금로	구미동214	금곡동201	6,020	15,050	
10	구미로	구미동185	구미동289-3	3,840	9,600	
11	금곡로	구미동150	금곡동192	6,780	16,950	
12	정자로	정자동161	정자동251-1	3,200	8,000	
13	내정로	정자동138-3	수내동36	3,120	7,800	
14	백궁로	구미동102	정자동9	8,120	20,300	
15	야탑로	야탑동536	야탑동368	7,320	18,300	
16	매화로	야탑동523	야탑동335	2,020	5,050	
17	장미로	야탑동485-6	야탑동219-1	4,080	10,200	
18	양현로	서현동277	야탑동210-1	11,180	27,950	
19	별말로	야탑동520	야탑동216	1,504	3,760	
20	새마을로	서현동77-1	울동200-5	6,000	15,000	
21	중앙공원로	서현동91	서현동229-2	1,696	4,240	
22	장안로	분당동170-7	분당동114	1,526	3,815	
23	황새울로	정자동153	서현동245-5	7,280	18,200	
24	느티로	정자동11	정자동61-6	1,792	4,480	
25	탄천상로	구미동192-3	구미동170-1	2,680	6,700	
26	무지개로	구미동211	구미동223	3,020	7,550	
27	야탑남로	야탑동532-1	야탑동산60-3	6,980	17,450	
	판교(소계)			42,040	105,100	
28	판교로	하산운동266-52	야탑동532-1	9,240	23,100	
29	동판교로	백현동556	삼평동705	5,920	14,800	
30	서판교로	판교동639-1	판교동480	4,080	10,200	
31	판교역로	백현동582-6	삼평동686	4,960	12,400	
32	판교원로	운중동900	판교동650	6,580	16,450	
33	산운로	운중동307	운중동1015	4,320	10,800	
34	운중로	운중동901	판교동583	6,940	17,350	

○ 도로시설물 현황

(단위 : 개소, 분당구/성남시)

구 분	계	고속화도	지방도	시도
지하차도	21 / 25	9 / 11	3 / 3	9 / 11
지하보도	27 / 29	1 / 1	-	26 / 28
터 널	9 / 16	0 / 1	1 / 2	8 / 13

○ 지하차도(터널), 지하보도 조명등 현황

(단위 : 등)

계	지하차도(터널)	지하보도	비 고
21,185	20,863	322	

○ 하천현황

수계별 (지방2급)	소하천명	연장(m) 정비계획	구 간		정비현황		
			시 점	종 점	정비	미정비	정비율(%)
7개소/ 35.03Km	16개소	17,913			12,467	5,446	69.6
탄 천 10.35Km	이매1천	991	이매동 327	이매동 388	878	113	88.6
	이매2천	571	이매동 43-2	이매동 48	571	-	100
	백현1천	1,337	백현동 499	백현동 472-28	1,337	-	100
	백현2천	700	백현동 387	백현동 366-10	700	-	100
	섯골천	1,432	금곡동 산9	금곡동 80-1	1,432	-	100
	오물천	1,672	금곡동산48-2	금곡동 379-2	511	1,161	33.0
	궁내천	1,656	궁내동 373	궁내동 256-1	1,165	491	70.3
분당천 3.62Km	통도골천	663	서현동 145-3	서현동 240-12	287	376	43.3
	중간말천	1,350	울 동 산60	울 동 312	303	1,047	22.4
	새마을천	511	울 동 187-1	울 동 114-1	246	265	48.1
운중천 7.98Km	운중3천	390	운중동 421	운중동 168	343	47	87.9
	하산천	737	하산운동372	하산운동319-8	737	-	100
동막천 7.12Km	동막1천	1,229	동원동 41	동원동 183-1	660	569	53.7
	동막4천	404	동원동 261	동원동 292	404	-	100
	석운천	2,378	석운천 13	석운동 91-2	2,378	-	100
	발화산리천	1,892	석운동 45	석운동 319-4	515	1,377	27.2
금토천 1.17Km							
야탑천 2.68Km							
여수천 2.11Km							

※ 2016.07.22. 대장1, 2천 폐지고시, 2017.04.03. 장토리천 폐지고시

○ 하수관로 현황

( 단위 : km )

계(km)	우수관로	오수관로	합류식	비 고
703.39	381.15	289.97	32.27	보급률 98.6%

※ 맨홀 : 15,956개소(우수 7,606개소 / 오수 8,350개소)

○ 우수 유출구 현황

( 단위 : 개소 )

계	탄 천	여수천	야탑천	분당천	금토천	운중천	비 고
188	67	19	28	38	3	33	

○ 오수펌프장 현황(5개소)

구분	시설명	위 치	설치 년도	펌프장 제원	비고
1	국지도57호선 (제1펌프장)	백현동 501번지 인근	2008	○ 용량 : 0.5m <sup>3</sup> /분 x 10mH ○ 펌프 : 5마력(3.7kw) x 2대 5마력(3.7kw) x 예비1대	
2	국지도57호선 (제2펌프장)	백현동 476번지 인근	2008	○ 용량 : 0.77m <sup>3</sup> /분 x 24mH ○ 펌프 : 15마력(11.2kw) x 2대 20마력(15kw) x 예비1대	
3	국지도23호선 (제1펌프장)	백현동 367-1번지 인근	2009	○ 용량 : 0.8m <sup>3</sup> /분 x 8mH ○ 펌프 : 5마력(5.5kw) x 2대	
4	국지도23호선 (제2펌프장)	궁내동 249번지 인근	2009	○ 용량 : 2.18m <sup>3</sup> /분 x 43mH ○ 펌프 : 60마력(45kw) x 2대 20마력(15kw) x 1대	
5	국지도23호선 (제3펌프장)	금곡동 83번지 인근	2009	○ 용량 : 3.36m <sup>3</sup> /분 x 23mH ○ 펌프 : 50마력(37.5kw) x 2대	

# 분당공동구 내진보강공사

【건설2과】

분당공동구 내진성능 평가 용역 시행결과, 구조물이 지진에 취약한 구역이 확인되어 이를 보강함으로써 국가중요시설인 공동구의 안전성능을 확보하고자함

## □ 개 요

- 위 치 : 분당구 관내 분당공동구  
(성남대로, 수내로, 돌마로, 야탑로, 불정로)
- 사 업 량 : 탄소판 보강 1,410m, 강관접착 보강 1,380㎡
- 사업기간 : 2019. 1. ~ 2019. 12.
- 규 모 : 분당공동구 L=14.725km
- 소요예산 : 1,042백만원

## □ 그간의 추진상황

- 2018. 5. 9. : 내진성능 재평가 용역 준공
- 2018. 6. : 분당공동구 내진성능 공사 개략공사비 산출
- 2018. 7. : 2018년 하반기 재난안전분야 특별교부세 지원 요청(900백만원)

## □ 추진계획

- 2019. 1. : 실시설계용역 착수
- 2019. 3. : 실시설계용역 완료
- 2019. 4. : 계약심사 및 공사발주
- 2019. 12. : 공사 준공

## □ 기대효과

- 국가중요시설인 분당공동구의 재난예방을 위한 구조물 안전성능 확보

# 돌마지하차도 성능개선공사

【건설2과】

분당구 돌마로상 지하차도의 노후에 따라 콘크리트 중성화 및 구조물 파손 등이 진행되고 있어 재난예방을 위한 구조물 성능 개선이 시급한 상태임

## □ 개 요

- 위 치 : 분당구 서현동 돌마지하차도
- 사업량
  - 중성화방지(벽체철거) : A=4,900㎡,   • 배수로 정비 : 960m
  - 노면 재포장 : 8,200㎡,               • 신축이음장치 보수 : 1식
  - 연석 단면복구 : 1,490㎡,             • 가로등 및 조명등 재설치 : 1식
- 사업기간 : 2019. 1. ~ 12.
- 규 모 : 돌마지하차도 L=480m
- 소요예산 : 1,700백만원

## □ 추진계획

- 2019. 1. : 실시설계용역 착수
- 2019. 3. : 실시설계용역 완료
- 2019. 4. : 계약심사 및 공사발주
- 2019. 12. : 공사 준공

## □ 기대효과

- 노후된 지하차도의 성능을 개선하여 재난예방을 위한 구조물 안전확보와 쾌적한 도로환경 조성



# 수내지하차도 성능개선공사

【건설2과】

분당구 돌마로상 지하차도의 노후에 따라 콘크리트 중성화 및 구조물 파손 등이 진행되고 있어 재난예방을 위한 구조물 성능 개선이 시급한 상태임

## □ 개 요

- 위 치 : 분당구 수내동 수내지하차도
- 사업량
  - 중성화방지(벽체철거) : A=4,020㎡
  - 배수로 정비 : 790m
  - 노면 재포장 : 6,700㎡
  - 신축이음장치 보수 : 1식
  - 연석 단면복구 : 1,220㎡
  - 가로등 및 조명등 재설치 : 1식
- 사업기간 : 2019. 1. ~ 12.
- 규 모 : 수내지하차도 L=395m
- 소요예산

(단위 : 백만원)

총사업비	재 원 별				연 도 별		
	국 비	도 비	시 비	기 타	2018까지 투자	2019년	2020년이후
1,500	-	-	1,500	-	-	49	1,451

## □ 추진계획

- 2019. 1. : 실시설계용역 착수
- 2019. 3. : 실시설계용역 완료
- 2019. 4. : 계약심사 및 공사발주
- 2019. 12. : 공사 준공

## □ 기대효과

- 노후된 지하차도의 성능을 개선하여 재난예방을 위한 구조물 안전확보와 쾌적한 도로환경 조성

〈주요업무〉

# 장투리 자연취락지구 도로확장공사

【건설2과】

취락지구 내 주민생활 편익과 낙후지역 소외갈등 해소를 위하여 장기 미집행 도시계획시설(도로) 정비

## □ 개 요

- 위 치 : 분당구 대장동 572번지 일원
- 사 업 량 : 소로 5개 노선 L=577m, B=4~8m
- 사업기간 : 2016. 1. ~ 2020. 12.
- 소요예산 : 4,878백만원(공사비 2,275 / 용역비 95 / 토지매입 2,500 / 부대비 8)

(단위 : 백만원)

총사업비	재 원 별				연 도 별		
	국 비	도 비	시 비	기 타	2018까지 투자	2019년	2020년이후
4,878			4,878		1,770	900	2,208

## □ 추진계획

- 2019. 1. ~ 2019. 12. : 토지보상 실시
- 2020. 1. ~ 2020. 12. : 5개 노선에 대한 도로개설 공사시행

## □ 기대효과

- 취락지구 내 도로 정비 및 주민 생활 편익을 증진시켜 낙후지역 소외 갈등을 해소시킴

<주요업무>

# 서현동 안골로 도시계획도로 정비사업

【건설2과】

신도시개발지구외 자연부락의 지역여건 변화 등에 따른 기반시설 취약지역에 대하여 도시계획시설(도로) 정비를 통한 소외지역 해소 및 기반시설 확충

## □ 개 요

- 위 치 : 분당구 서현동 185번지 일원
  - 사업량 : 소로 1개 노선 L=166m, B=8m
  - 사업기간 : 2018. 1. ~ 2020. 6.
  - 소요예산 : 1,436백만원(공사비 199 / 용역비 10 / 토지매입 1,225 / 부대비 2)
- (단위 : 백만원)

총사업비	재 원 별				연 도 별		
	국 비	도 비	시 비	기 타	2018까지 투자	2019년	2020년이후
1,436			1,436		10	1,225	201

## □ 추진계획

- 2019. 1. ~ 2019. 3. : 실시설계용역 착수
- 2019. 5. ~ 2019. 12. : 편입용지 등 보상 실시
- 2020. 1. ~ 2020. 6. : 공사착공 및 준공

## □ 기대효과

- 기반시설 취약지역에 도시계획시설(도로)정비를 통하여 소외지역을 해소하고 기반시설을 확충

<주요업무>

## 이매동 송림고 뒷길 정비사업

【건설2과】

분당 택지개발지구외 자연부락 내 학교주변의 지역여건변화 등에 따른 기반 시설 취약지역에 대하여 도시계획시설(도로)정비를 통한 주민민원(불편) 해소

### □ 개 요

- 위 치 : 분당구 이매동 384-1번지 일원
- 사 업 량 : 소로 1개 노선 L=430m, B=6m
- 사업기간 : 2018. 1. ~ 2020. 12.
- 소요예산 : 1,497백만원(공사비 387 / 용역비 17 / 토지매입 1,093 )

(단위 : 백만원)

총사업비	재 원 별				연 도 별		
	국 비	도 비	시 비	기 타	2018까지 투자	2019년	2020년이후
1,497			1,497		17	1,093	387

### □ 추진계획

- 2019. 1. ~ 2019. 8. : 실시설계용역 및 실시계획인가
- 2019. 8. ~ 2020. 6. : 편입용지 등 보상실시
- 2020. 6. ~ 2020. 12. : 공사착공 및 준공

### □ 기대효과

- 자연부락 내 학교주변의 기반시설 취약지역에 대하여 도시계획시설(도로) 정비를 통하여 주민불편 해소

<주요업무>

# 시민 안전을 위한 지하구조물 유지관리 및 개선

【건설2과】

시민 안전을 위한 지하구조물의 체계적인 안전점검, 유지관리와 보수·보강 및 성능 개선을 통하여 안전성 확보

## □ 개요

- 위 치 : 분당구 관내 주요도로
- 대상구조물
  - 지하차도(터널) : 30개소                      · 공동구 : 14.725km
  - 지하보도 : 27개소
- 사업기간 : 연중
- 소요예산 : 3,882백만원
- 사업내용 (단위 : 백만원)

구 분	사 업 량	사업비	비고
합 계		3,882	
지하차도(터널)	· 판석정비 1,000㎡·타일정비 500㎡ 등 지하차도 유지관리공사 · 지하차도 준설, 지하차도 벽면세척, 보수보강공사 · 기계·전기·통신 등 정비	1,289	
지하차도(터널)노면보수	· 지하차도(터널) 노면보수 280a	300	
공 동 구	· 누수관열보수 250㎡·단면복구 350㎡ 등 공동구 유지관리 보수 · 공동구 유지관리 용역	1,850	
	· 공동구 안전점검용역	20	
지하보도	· 석재판 보수 500㎡, 타일보수200㎡ 등 지하보도 유지관리 보수	243	
안전점검	· 지하차도(터널) 안전점검용역	180	

## □ 추진계획

- 2019. 1. ~ 2019. 2. : 공사(용역) 설계 및 발주
- 2019. 3. : 공사(용역)착공
- 2019. 12. : 공사(용역)준공

## □ 기대효과

- 체계적인 안전점검 및 신속한 보수·보강 조치로 안전사고 예방
- 쾌적한 도로환경 유지·관리로 도로이용자 편의제공

<주요업무>

# 쾌적한 환경 조성을 위한 보도 정비공사

【건설2과】

보도 포장 연도가 장기간 경과함에 따라 노후 및 파손으로 주민보행에 불편을 초래하고 있어 보도정비를 실시하여 주민불편사항 해소 및 쾌적한 주거환경 조성하고자 함.

## □ 개 요

- 위 치 : 성남시 분당구 관내
- 사업내용 : 보도 정비 36,630㎡, 경계석 정비 2,500m 등
- 사업기간 : 2019. 1. ~ 12.
- 소요예산 : 1,800백만원

## □ 추진계획

- 2019. 1. ~ 2019. 2. : 공사 설계
- 2019. 3. : 공사 발주 및 착공
- 2019. 12. : 공사 준공

## □ 기대효과

- 보행자 통행불편 해소
- 쾌적한 도로환경 조성으로 도로이용자 편의 제공

<주요업무>

# 도로 표지판 정비공사

【건설2과】

관내 도로표지판 정비를 통해 도로이용자의 안전운전 도모와 정확한 지역정보를 제공함으로써 주민생활 불편을 해소하고 쾌적한 도시환경을 조성하고자 함.

## □ 개 요

- 위 치 : 성남시 분당구 관내
- 사업내용
  - 도로명 안내 표지판 정비 : 125개(313,000천원)
    - 실시설계비 : 13,000천원
    - 판 교체(본표지, 예고표지) : 125개 × 2,400천원/개 ≒ 300,000천원
- 사업기간 : 2019. 1. ~ 12.
- 소요예산 : 313백만원
- 도로표지판 정비 현황 및 연차별 계획

(단위 : 개소/백만원)

구 분	총 계		정 비 현 황						비 고
	수량	사업비	기 정비		2019년(예정)		2020년 이후		
			수량	사업비	수량	사업비	수량	사업비	
판교체	1,556	7,770	151	337	125	313	1,280	6,908	본표지 예고표지

## □ 추진계획

- 2019. 1. ~ 2019. 4. : 공사 설계
- 2019. 5. : 공사 발주 및 착공
- 2019. 12. : 공사 준공

## □ 기대효과

- 도로명 안내표지판 정비를 통해 국민생활이 도로명 중심으로 전환
- 문안 및 변형·훼손된 표지판 정비를 통해 운전자에게 정확한 정보를 제공

<주요업무>

# 이매1소하천 정비사업

【건설2과】

이매1소하천의 정비를 통하여 보다 풍족하고 친근감을 가져다주는 소하천을 조성하고, 통수단면이 부족한 구간의 정비 등을 통해 홍수피해를 예방

## □ 개 요

- 위 치 : 분당구 이매동 산49-1 ~ 이매동 338 (이매1천)
- 사 업 량 : 소하천정비 연장(L)=991m, 폭(B)=2.5 ~ 4m
- 사업기간 : 2016. 4. ~ 2019. 1.
- 소요예산

(단위 : 백만원)

총사업비	재 원 별				연 도 별		
	국 비	도 비	시 비	기 타	2018까지 투자	2019년	2020년이후
2,458	1,000		1,458		2,458		

## □ 그간의 추진상황

- 2016. 1. 4. : 소하천 정비사업 사업확정
- 2016. 2. 23. : 2016년 국비보조금 교부결정(50백만원)
- 2016. 12. 5. : 계약심사, 농지 및 산지전용협의 완료
- 2016. 4. 22. ~ 12. 9. : 실시설계용역
- 2017. 2. 3. : 2017년 국비보조금 교부결정(950백만원)
- 2017. 3. 2. : 소하천정비 시행계획 승인 및 공고
- 2017. 4. 11. : 지적 분할측량(한국국토정보공사 성남지사)
- 2017. 5. 16. : 소하천정비 시행계획(변경) 승인 및 공고



- 2017. 9. 22. : 보상계획 공고
- 2017. 11. 16. : 이매1소하천 정비공사 착공
- 2017. 12. 13. : 감정평가 완료(가람, 정일)
- 2018. 1. 1. ~ 2. 28. : 동절기 공사정지
- 2018. 3. 1. : 공사 재착공
- 2018. 4. 9. : 경기도토지수용위원회 수용재결 신청
- 2018. 7. 16. : 사업인정에 관한 주민 등의 의견 청취 공고
- 2018. 7. 23. : 소하천정비 시행계획(변경) 승인 및 공고

## □ 추진계획

- 2019. 1. 13. : 이매1소하천 정비공사 준공 예정

## □ 기대효과

- 소하천 정비로 홍수피해 예방 및 쾌적한 생활환경 조성

<주요업무>

## 안전하고 쾌적한 소하천 관리

【건설2과】

소하천에 퇴적된 토사 및 위험에 노출된 제방에 대하여 신속한 정비로 재해 사전 예방 및 쾌적한 소하천 관리로 시민에게 자연 친화적 생활공간 제공

### □ 개 요

- 위 치 : 분당구 관내 소하천 (16개소)
- 사 업 량 : 소하천시설물 유지보수 L=1,000m
- 사업기간 : 2019. 1. ~ 2020. 2.
- 소요예산 : 220백만원

### □ 추진계획

- 2019. 1~ 2. : 현장조사 및 설계
- 2019. 3. : 소하천 유지관리공사 1, 2구역 착공
- 2020. 2. : 소하천 유지관리공사 1, 2구역 준공

### □ 기대효과

- 소하천 시설물의 신속한 유지보수로 사전 재해예방
- 소하천 유수의 흐름을 원활하게 하여 쾌적한 생활환경 조성

<주요업무>

## 믿음 주는 하수행정 실현

【건설2과】

하수도 시설물의 노후로 인하여 발생할 수 있는 누수와 훼손된 시설물의 신속한 정비로 주민 생활환경 편익 증진에 기여

### □ 개요

- 위 치 : 분당구 관내
- 사업량
  - 노후관정비 L=2,000m      • 관로 개·보수 L=850m
  - 맨홀 개·보수 370개소      • 하수도 준설 및 CCTV촬영 L=43,000m
  - 하수암거 정비 L=6,000m
- 사업기간 : 2019. 1. ~ 2019. 12.
- 소요예산 : 2,362백만원(하수도공기업특별회계)

### □ 추진계획

- 2019. 1. ~ 2. : 현장조사 및 설계
- 2019. 3. : 노후하수관, 하수도구조물, 준설 등 하수도 공사 착공
- 2019. 12. : 하수도 공사 준공

### □ 기대효과

- 하수도 시설물 노후로 인하여 발생될 수 있는 누수에 따른 환경오염 등을 예방하고, 파손 시설물을 신속히 정비하여 안전사고 사전 예방
- 하수관 정기 점검으로 수해 위험 방지 등 주민 불편사항 해소
- 하수로 인한 토양 및 하천오염을 방지하여 주민 생활환경 향상

<주요업무>

# 지하차도(터널) 조명등 개선공사

【건설2과】

지하차도(터널) 내 노후 조명기구를 고효율 조명기구로 교체하여 터널 내 조도를 개선하고 이용 차량의 안전하고 쾌적한 교통 환경 개선

## □ 개 요

○ 지하차도(터널)조명시설 현황

(단위 : 개)

계	지하차도(터널)	지하보도	비 고
21,185	20,863	322	

○ 위 치 : 성남시 분당구 일원

○ 사업기간 : 2019. 1. ~ 12.

○ 소요예산 : 210백만원

○ 사업내용

• 대 상 : 사송지하차도

• 사 업 량 : 노후 나트륨 등기구 → LED 등기구 교체 (약 500개)

## □ 추진계획

○ 2019. 1. ~ 3. : 실시설계용역

○ 2019. 4. ~ 5. : 공사발주

○ 2019. 6. ~ 12. : 공사착공 및 준공

## □ 기대효과

○ 고효율 LED등기구 교체로 조도를 개선 향상하여 지하차도(터널)를 이용하는 운전자 안전에 기여하고 에너지 절감 효과

# 건 축 과

## I. 일반현황

- 1. 기구 및 정·현원 ..... 237
- 2. 기본현황 ..... 238

## II. 주요업무 추진계획

### 신규사업

- 건축물현황도 발급 규격 확대 서비스 ..... 239

### 특수시책

- 해빙기·풍수해 대비 건축물 안전 사전점검 ..... 240
- 가설건축물축조 신고 표시제 운영 ..... 241

### 주요업무

- 건축사 업무대행 건축물 일제점검 ..... 242
- 쾌적한 도시환경을 위한 불법행위 지도단속 ..... 243
- 건축물대장 생성시 무료 발급 서비스 ..... 244
- 건축물대장 표시변경 등기촉탁제도 SMS안내 ..... 245



# 일 반 현 황

(2019. 1. 1. 현재)

## □ 기 구

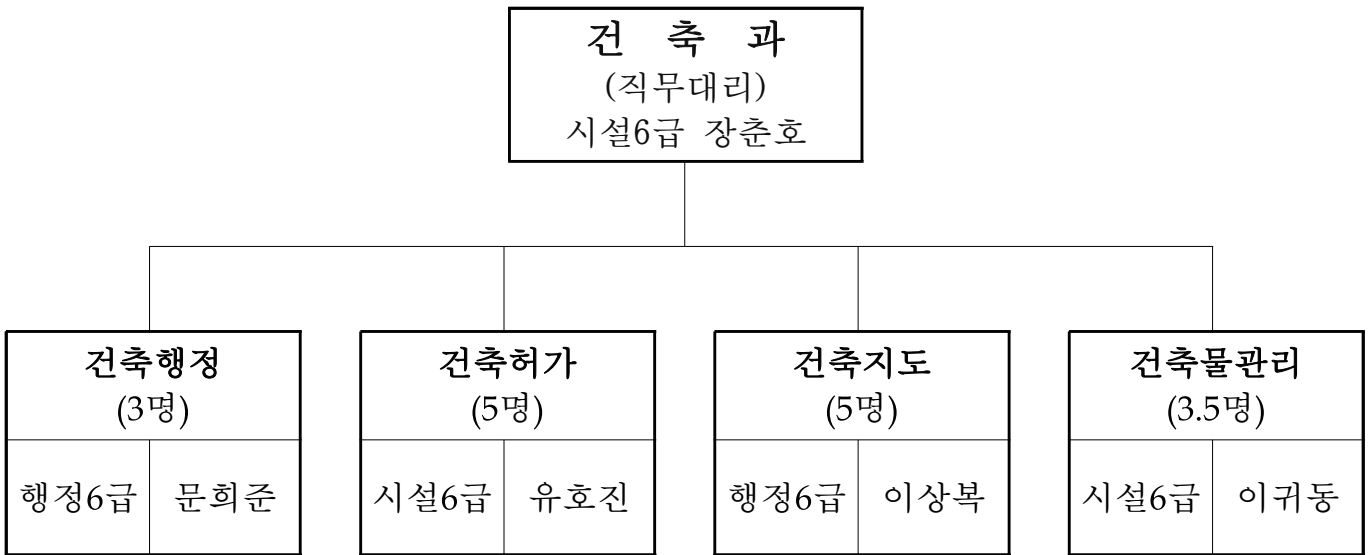

## □ 정·현원

(단위 : 명)

직급 구분	계	5 급	6 급	7 급	8 급	9 급	비 고
정 원	19	1	4	4	6	4	
현 원	17.5	0	6	5.5	1	5	
과부족	△1.5	△1	2	1.5	△5	1	

※ 시간선택임기제 1명

## □ 기본현황

### ○ 건축허가 및 사용승인 현황

(단위 : 건)

구 분		2015년	2016년	2017년	2018년	비 고
건 축 허 가	계	261	198	142	104	
	신 축	224	154	100	82	
	증 축(대수선 등 포함)	37	44	42	22	
사 용 승 인	계	208	213	158	85	
	신 축	181	175	126	68	
	증 축(대수선 등 포함)	27	38	32	17	

### ○ 건축물 부설주차장

(단위 : 개소, 면수)

계	주 차 방 식		용 도 별		비 고
	기계식	자주식	상업용	주거용	
5,836/21,622	28 / 278	5,808/21,344	1,249/7,602	4,587/14,020	

### ○ 개발제한구역

위 치	총 면 적	표 석	건 축 물
석운동, 운중동	4.68km <sup>2</sup>	120개소	4가구 12명 거주

### ○ 건축물대장 관리현황

(단위 : 장)

구 분	계	일반건축물		집합건축물			비 고
		총괄표제부	일 반	총괄표제부	표제부	전유부	
계	210,536	495	10,343	343	3,382	195,973	
건 축 물	202,594	325	8,513	333	3,321	190,102	
폐쇄/말소	7,942	170	1,830	10	61	5,871	

### ○ 건축물대장 신고(변경) 현황

(단위 : 건)

구 분	2015년	2016년	2017년	2018년	비 고
계	50,805	28,512	21,787	18,209	
용도변경	263	200	140	121	
기재사항변경/정정	89	183	128	64	
전환/합병/말소/생성/ 행위신고/지번 변경	228	142	278	336	
소유권 변경	50,225	27,987	21,241	17,688	



<신규사업>

# 건축물현황도 발급 규격 확대 서비스

【건축과】

건축물대장 건축물현황도 발급 시 대형건축물의 평면도상 호수 등을 기존 A4규격으로는 내용확인이 불편하여 A3규격으로 확대·복사 발급하여 시민 편의를 증진시키고자 함

## □ 개 요

- 사업기간 : 연중
- 발급시기 : 건축물현황도 발급 요청 시
- 발급내용 : 건축물현황도(배치도, 각 층 평면도 또는 단위세대평면도)
- 교부대상
  - 건축물 소유자 또는 소유자의 동의를 얻은 자
  - 건축물 소유자의 배우자와 직계 존·비속 및 그 배우자
  - 경매·공매 중이거나 법원의 감정 촉탁이 있는 경우 또는 공공사업을 위한 보상 등을 위한 감정평가를 하는 경우
  - 건축물 소유자의 필요에 의하여 건축물의 감정평가, 설계·시공 또는 중개 등을 의뢰한 증빙서류가 있는 경우
- 소요예산 : 비예산

## □ 추진계획

- 2019. 1월 ~ 2월 : 건축물현황도 발급 규격 확대 서비스 홍보
- 2019. 3월 ~ 12월 : 건축물현황도 발급 규격 확대 발급(A4 → A3)

## □ 기대효과

- 건축물현황도상 식별이 어려운 표기사항을 확대하여 발급함으로써 건축물현황도의 내용 파악에 편리함을 제공하고 건축행정 만족도 향상

# 해빙기·풍수해 대비 건축물 안전 사전점검

【건축과】

봄철 해빙기와 여름철 집중호우에 따른 지반 약화 등으로 건축공사현장의 안전사고 발생이 우려됨에 따라 건축공사 현장을 사전 점검하여 재해 발생요인 제거로 안전사고를 미연에 방지하고자 함

## □ 개 요

### ○ 점검시기

- 상반기 (해빙기 안전점검) : 2월 ~ 3월
- 하반기(풍수해 대비 안전점검) : 6월 ~ 7월

### ○ 점검대상 : 착공 중 건축공사현장 전수 점검

### ○ 점검반 편성

- 점검반장 : 건축과장
- 점 검 반 : 건축허가팀

※ 성남지역건축사협회(건축사)의 재능기부를 통한 합동 현장점검 실시

### ○ 중점 점검사항

- 해빙기 지반 융해에 따른 지반침하 및 균열
- 공사장 및 주변 배수로 정비
- 공사장의 축대·옹벽·가설울타리 등 안전관리 실태
- 건축자재 무단방치 및 주변정리 등 현장관리 실태 등

### ○ 소요예산 : 비예산

## □ 추진계획

- 2019. 2월 : 해빙기 안전점검계획 수립 및 점검 실시
- 2019. 3월 : 점검결과에 대한 시정 및 조치
- 2019. 6월 : 풍수해 대비 안전점검계획 수립 및 점검 실시
- 2019. 7월 : 점검결과에 대한 시정 및 조치

## □ 기대효과

- 해빙기 및 풍수해 대비 사전안전점검을 통한 안전사고 예방
- 지속적인 안전점검을 통해 건축 현장의 안전의식 확립

# 가설건축물축조 신고 표시제 운영

【건축과】

가설건축물 외부에 부착할 수 있는 《가설건축물 신고 현황 표지판》을 제작·교부하여 누구든지 존치기한을 확인하고 존치기한 만료 전 연장 또는 자진철거 하도록 하여 불법건축물 발생 사전예방

## □ 개 요

- 사업기간 : 연중
- 대 상 : 가설건축물 축조신고 또는 연장신고 건축물
- 현황판 주요내용
  - 대지위치, 신고번호, 신고일, 건축주, 존치기간
  - 건축개요 : 층수, 동수, 연면적, 구조 등
- 소요예산 : 4백만원

## □ 추진계획

- 신고(연장) 처리 시 : 《가설건축물 신고 현황 표지판》 제작·교부
- 가설건축물 현장점검 시 표지판 부착여부를 확인하여 점검 및 시정조치

## □ 기대효과

- 건축주 등이 스스로 가설건축물 존치기한을 쉽게 확인하고 기한 만료 전 연장 또는 철거를 시행하여 민원 편의를 도모하고 불법건축물 발생 방지
- 가설건축물 존치기한 알림서비스(SMS)와 병행 추진하여 가설건축물의 효율적인 관리에 기여

<주요업무>

## 건축사 업무대행 건축물 일제점검

【건축과】

건축허가 후 사용승인 된 건축물의 사용실태를 점검하여 위반건축물에 대한 행정조치로 건축관계자의 준법정신 고취 및 건전한 건축문화 정착에 기여하고자 함

### □ 개 요

- 점검시기 : 상·하반기 각1회 실시(총2회)
- 점검대상 : 2018. 7. ~ 12. / 2019. 1. ~ 6. 기간 중 사용승인 된 건축물
- 점검반 편성
  - 점검반장 : 건축과장
  - 점 검 반 : 건축허가팀
- 중점 점검사항
  - 건축 허가된 설계도면과의 부합여부 및 건축법 등 위반행위
  - 사용승인 후 유지관리 실태 및 부설 주차장 관리실태 여부
- 소요예산 : 비예산

### □ 추진계획

- 2019. 3월 : 상반기 점검계획 수립 및 점검 실시
- 2019. 6월 : 위반건축물 시정 및 행정조치
- 2019. 9월 : 하반기 점검계획 수립 및 점검 실시
- 2019.12월 : 위반건축물 시정 및 행정조치

### □ 기대효과

- 일제점검을 통하여 건축관계자의 준법정신을 고취하고 건축 질서 확립
- 건축법규 준수로 올바른 건축문화 조성

<주요업무>

# 쾌적한 도시환경을 위한 불법행위 지도단속

【건축과】

건축법 위반행위에 대한 현장지도·단속을 통한 불법 건축행위 근절 및 사전예방활동을 통한 안전하고 살기 좋은 도시환경 조성에 기여하고자 함

## □ 개 요

- 기 간 : 연중
- 지 역 : 분당구 관내(농촌지역, G.B포함)
- 단속반편성 : 건축과장 등 6명
- 단속대상 : 불법 증축, 무단 대수선, 무단 용도변경 등 위반행위
- 소요예산 : 2백만원

## □ 추진계획

- 중점사항
  - 일반지역 : 불법 증축, 무단 대수선, 무단 용도변경 등
  - 개발제한구역(GB) : 불법 토지형질변경 등
- 위법행위 조치
  - 자진 원상복구 등 시정명령
  - 이행강제금 부과 및 재산 압류
- 주민홍보
  - 현수막 게첨 및 안내문 제작·배부
  - 장 소 : 주요 현수막 게시대 및 각 동 행정복지센터

## □ 기대효과

- 불법행위 사전예방 안내 및 현장지도 단속으로 불법 건축행위의 근절로 올바른 건축문화 확립

<주요업무>

# 건축물대장 생성 시 무료 발급 서비스

【건축과】

사용승인 된 건축물에 대한 건축물 대장을 건축주에게 무료로 발급하는 서비스를 제공함으로써 건축물 사용승인 사항과 건축물대장 내용의 일치 여부를 확인할 수 있도록 안내하여 건축행정에 대한 신뢰성을 확보하고자 함

## □ 개 요

- 사업기간 : 연중
- 대 상
  - 신축·개축·재축 및 증축으로 사용승인 된 건축물
  - 용도변경으로 사용승인 된 건축물
- 발급 시기 : 건축물대장 생성 즉시
- 소요예산 : 비예산

## □ 추진계획

- 신축 및 용도변경 등에 의한 건축물 사용승인 시 건축물대장 생성 즉시 건축주에게 건축물대장 등재 사실 통지
- 최초 1회에 한하여 무료로 발급 교부 또는 우편으로 송부하여 건축물 대장 기록사항을 직접 확인하도록 하는 서비스 제공

## □ 기대효과

- 건축물대장 생성자료 무료발급 서비스를 제공함으로써 건축행정에 대한 신뢰성 확보

<주요업무>

# 건축물대장 표시변경 등기촉탁제도 SMS 안내

【건축과】

건축물대장 표시변경 처리 후 건축주를 대신하여 변경 등기처리를 대행해 주는 등기촉탁제도가 시행됨에 따라 건축물 표시변경 처리 후 SMS를 통한 등기촉탁 안내 문자를 건축주에게 발송하여 무료등기 대행 서비스 홍보

## □ 개 요

- 사업기간 : 연중
- 대 상
  - 지번 또는 행정구역의 명칭변경이 있는 경우
  - 건축물의 철거 또는 멸실되는 경우
- 관련규정 : 「건축법」 제39조 및 「건축물대장의 기재 및 관리 등에 관한 규칙」 제26조
- 소요예산 : 비예산(SMS 문자)

## □ 추진계획

- 건축물대장 표시변경 처리 즉시 건축주에게 등기촉탁 내용 및 필요 서류(등록면허세영수필 확인서 및 통지서) 제출 안내
- 변경 등기서류 제출 즉시 등기촉탁 의뢰

## □ 기대효과

- 건축주의 변경 등기를 무료로 대행하여 시민들의 경제적·시간적 편의 증진 및 건축물대장과 등기부 일치로 건축행정 내실화 기여





# 도시미관과

## I. 일반현황

- 1. 기구 및 정·현원 ..... 249
- 2. 기본현황 ..... 250

## II. 주요업무 추진계획

### □ 주요업무

- 노점상 및 노상적치물 정비 ..... 251
- 주인 없는 고정 옥외광고물 정비 ..... 252
- 쾌적한 도시 환경을 위한 불법광고물 정비 ..... 253
- 불법광고물 수거보상제 운영 ..... 254



# 일 반 현 황

(2019. 1. 1. 현재)

## □ 기 구

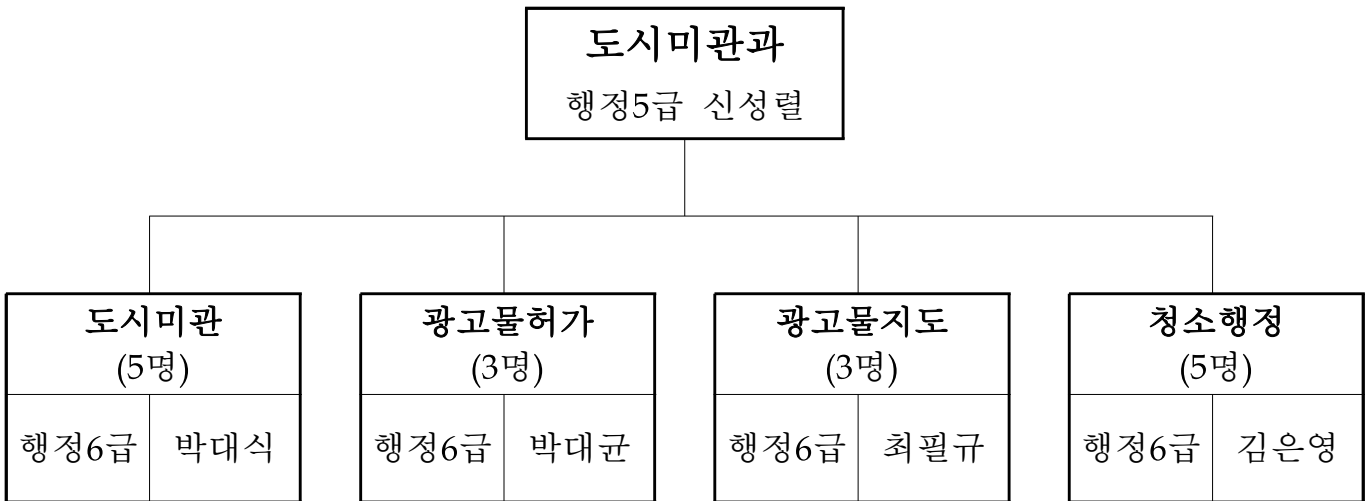

## □ 정·현원

○ 일반직원 : 17명

(단위 : 명)

직급 구분	계	5 급	6 급	7 급	8 급	9 급	비 고
정 원	18	1	4	6	6	1	
현 원	17	1	5	5	2	4	
과부족	△1	-	1	△1	△4	3	

○ 공무원·임기제

(단위 : 명)

구 분	계	노점상단속	광고물단속	쓰레기불법투기 단속
계	16	6	4	6
공무직	5	2	2	1
임기제공무원 (시간선택제)	11	4	2	5

※ 사회복지무요원 : 7명(도시미관 3, 광고물허가 3, 청소행정 1)

□ 기본현황

(2018. 12. 31.현재)

○ 노점상 및 적치물 정비실적 (2018년)

(단위 : 건,천원)

계	계도	물품수거	불법점용(과태료)	주정차(과태료)	고발
28,885	28,262	351	5 / 1,840천원	265 / 10,600천원	2

○ 옥외광고물 신고·허가 현황

(단위 : 건)

계	허가	신고	현수막(벽보)	비고
8,366	1,487	757	6,122	

○ 불법 고정광고물 정비 현황

(단위 : 건)

계	돌출형	가로형	세로형	지주형	창문형	기타
95	7	30	7	30	10	11

○ 불법 유동광고물 정비 현황

(단위 : 건, 천원)

구분	계	현수막	벽보	에어라이트 입간판 등	전단
정비	1,271,670	121,327	519,510	2,098	628,735
과태료	45/381,678	19/346,725	7/14,000	-	19/20,953

# 노점상 및 노상적치물 정비

【도시미관과】

시민의 보행 및 차량통행에 불편을 초래하는 불법 노점상 및 노상적치물에 대한 지속적인 단속을 통해 기초질서의 확립과 깨끗하고 쾌적한 도시환경 유지

## □ 개 요

- 단속근거 : 도로법 제61조(도로의 점용허가), 제74조(행정대집행의 적용특례) 등
- 사업기간 : 연중
- 대 상 : 도로상 불법노점상행위 및 상가 적치물 등
- 정비지역 : 전지역(역세권 집중관리)
- 운영방법 : 3개 구역, 3개조(7명) 편성

## □ 추진계획

- 노점상 및 노상적치물 지속단속 실시
  - 노점상 적치물 일제조사 실시(분기1회)
  - 구역별 정비반 편성운영(3개 지역 22개동)
    - 1구역(분당동 등 8개동), 2구역(수내동 등 9개동), 3구역(판교지역)
    - 운영시간(평일 07:00 ~ 21:00 / 토요일 10:00 ~ 14:00)
- 노점상 및 노상적치물 단속 자료(현장 사진) 관리
- 단속원 사전교육 및 관련부서(유관기관) 공조체제 구축
  - 단속원 관계법령 숙지
  - 공원, 도로, 식품위생 등 관련부서 협력

## □ 기대효과

- 기초질서 확립에 따른 시민의식 고취
- 쾌적하고 살기 좋은 분당 이미지 구현

<주요업무>

# 주인없는 고정 옥외광고물 정비

【도시미관과】

도시미관을 저해하는 옥외광고물을 조사하고 주인 없이 방치되어 있는 불량한 간판을 정비하여 주민의 안전사고 예방은 물론 아름답고 쾌적한 도시 환경 조성

## □ 개 요

- 법령근거 : 옥외광고물 등의 관리와 옥외광고산업 진흥에 관한 법률 제10조, 제10조의 2
- 정비기간 : 2019년 상·하반기(연중 2회)
- 정비대상
  - 폐업 등으로 인해 관리주체가 없는 주인 없는 간판
  - 재해발생 위험도가 높은 주인 없는 간판
- 정비방법 : 신고접수 및 현장점검에 의한 철거
- 소요예산 : 20,000천원

## □ 추진계획

- 2019. 1. : 2019년 주인없는 간판 정비 계획 수립
- 2019. 4. : 상반기 주인없는 간판 정비
- 2019. 9. : 하반기 주인없는 간판 정비

## □ 기대효과

- 위험하게 방치된 간판을 지속적으로 정비하여 안전사고 예방 등에 만전
- 불량·불법 고정 옥외광고물 정비로 쾌적하고 아름다운 도시환경 조성

<주요업무>

# 쾌적한 도시환경을 위한 불법광고물 지도단속

【도시미관과】

도시미관을 저해하고 시민안전을 위협하는 불법광고물에 대해 지속적인 지도단속 및 행정처분으로 품격있는 도시환경 조성

## □ 개 요

- 추진기간 : 연중
- 대상지역 : 관내 전지역
- 단속인원 : 14명(일반직 3, 임기제 2, 공무원 1, 기간제 8)
- 소요예산 : 423백만원

## □ 추진계획

- 지도단속반 편성 (단위 : 명)

구분		근무조	인원	근무시간	비 고
조기		1	2	07:30~09:00	월,수,금
평일	주간	4	11	09:00~18:00	분당,판교지역 등
	야간	1	2	19:00~21:00	
토,일,휴일		2	4	09:00~18:00	

- 중점단속대상
  - 도로환경을 저해하는 불법현수막, 벽보, 전단 등
  - 인도변 통행불편을 초래하는 불법 에어라이트, 배너, 입간판 등

## □ 기대효과

- 불법광고물의 수시 정비로 쾌적한 도시환경 조성
- 과태료 처분 등 지속적인 법 집행으로 불법광고 행위 근절

<주요업무>

# 불법광고물 수거보상제 운영

【도시미관과】

지역주민의 불법광고물 정비 참여 유도 및 보상으로 광고물 업무에 대한 공감대 형성 및 쾌적한 도시환경 조성

## □ 개요

- 추진기간 : 연중(예산 소진시 까지)
- 대상지역 : 관내 전지역
- 참여대상 : 성남시민 누구나(만20세 이상)
- 수거대상 : 불법현수막, 벽보, 전단 등
- 소요예산 : 30백만원

## □ 추진계획

- 인원모집 : 연초, 공고에 의한 모집
- 지급기준 : 1인당 상한액 월 200천원(일 20천원)
- 보상절차

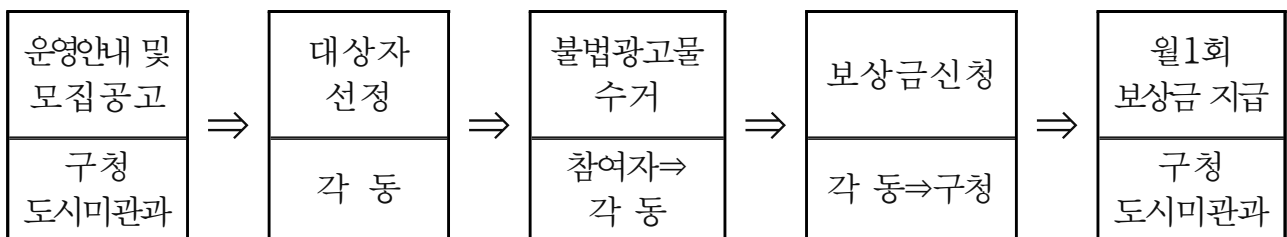

## □ 기대효과

- 행정력이 미치지 못하는 사각지대까지 실질적 수거활동 전개
- 불법광고물에 대한 시민의식 확산으로 올바른 광고문화 정착